বর্দ্ধমান চক[illegible] [illegible]পুর মহিষাদল প্রভৃতি রাজন্যবর্গের পৃষ্ঠপোষিত ও
অনুমোদিত বঙ্গের একমাত্র দৃক্‌গণিতৈক্য এবং বিবিধ বীজ বিশোধিত
সন ১৩৩৬ সালের

বিশুদ্ধ সিদ্ধান্ত পঞ্জিকা।

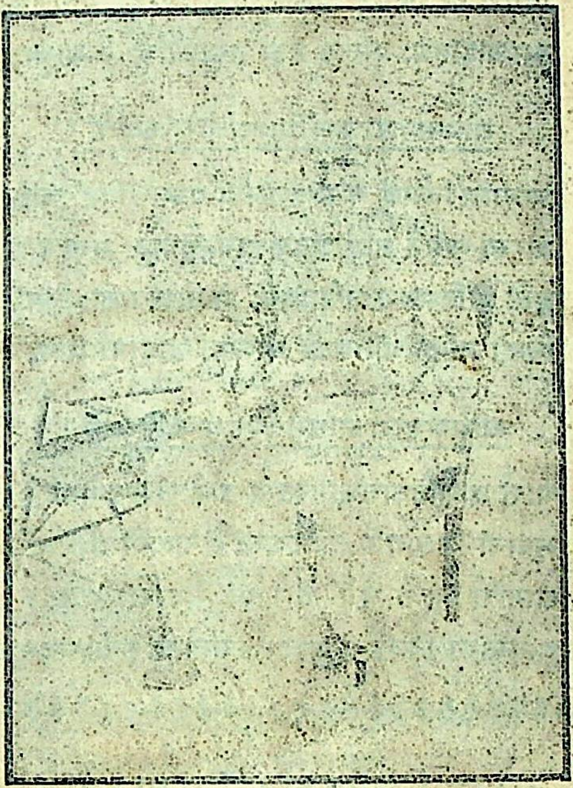

সূর্য্যসিদ্ধান্ত-সম্মত—
৺মাধবচন্দ্র চট্টোপাধ্যায় মহোদয়ের সারণানুসারে বিশেষজ্ঞ পণ্ডিতগণের দ্বারা গণিত।
পণ্ডিত প্রবর শ্রীযুক্ত দিগিন্দ্রনাথ কাব্য-ব্যাকরণ-জ্যোতির্‌তীর্থ ও
পণ্ডিতপ্রবর শ্রীযুক্ত প্রফুল্লনাথ জ্যোতিরত্ন কর্ত্তৃক গণনা পরিশোধিত।
পণ্ডিতপ্রবর শ্রীযুক্ত বিজয়কৃষ্ণ বিদ্যারত্ন ও শ্রীযুক্ত অনাথনাথ স্মৃতিভূষণ কর্ত্তৃক ব্যবস্থাপিত।
পণ্ডিতপ্রবর শ্রীযুক্ত কৃষ্ণকুমার বিদ্যাসাগর ও
পণ্ডিতপ্রবর শ্রীযুক্ত রামরত্ন বেদান্তরত্ন কর্ত্তৃক ব্যবস্থা সংশোধিত।
গোপীবল্লভপুর মঠস্থ পণ্ডিতাগ্রগণ্য শ্রীশ্রীগোপীবল্লভানন্দ দেবগোস্বামী ও
নস্করপুর নিবাসী পণ্ডিত শ্রীযুক্ত তারাপ্রসাদ ন্যায়রত্ন কর্ত্তৃক বৈষ্ণবব্যবস্থা সংশোধিত
স্মার্ত্তশিরোমণি মহোপাধ্যায় পণ্ডিতাগ্রগণ্য শ্রীযুক্ত দক্ষিণাচরণ স্মৃতিতীর্থ ও
মহামহোপাধ্যায় স্মার্ত্তশিরোমণি পণ্ডিতবর্য্য
শ্রীযুক্ত কৃষ্ণচরণ তর্কালঙ্কার কর্ত্তৃক সংশোধিত ও ব্যবস্থাদি পরিশোধিত।

সম্পাদক—শ্রীযুক্ত শরৎকুমার মিত্র, বি-এল।
সহকারী সম্পাদক—শ্রীযুক্ত চন্দ্রশেখর সিদ্ধান্তবিনোদ।
তত্ত্বাবধায়ক—শ্রীযুক্ত হরিদাস বসু এম্-এস-সি।
প্রকাশক—শ্রীযুক্ত জ্যোতিষচন্দ্র গঙ্গোপাধ্যায়।

राजर्षिकल्पद्विजोत्तमचञ्चलाधिपतये ।

शरच्चन्द्रोभूपो जनहितरतो धार्मिकः सत्यसन्धो
विनिद्रः कर्त्तव्ये वितरति मुदा मुक्तहस्तो वरेण्यो ।
विधत्ते यो म्लानिं विमलयशसा शारदीं चन्द्रलेखां
तमव्याद्दीनेशः प्रसरतु सदा तस्यकीर्त्ति र्विशाला ॥

श्रीमन्महाराजकाशिमबाजाराधिपतये ।

ज्ञानार्च्चि र्विमलं न मोहतमसा यस्यानुविद्धं क्षणं
धीरस्य व्यसने तथा मदकणाघ्रातात्मनः सम्पदि ।
मैत्री प्रीतिमतश्च धर्म्ममनसः साधोस्कृपालोः स्तुता-
विन्दो नन्दिवंशतिलको जीव्यात स दोषग्रामणिः ॥

श्रीमन्महाराजाधिराजवर्द्धमानाधिपतये ।

आर्त्तत्राणविधावकातरतया यत्कीर्त्तिरुद्गीयते ।
भूपानां शिशुनापि तुङ्गयशसां येनान्वयोमण्डितः ॥
जागर्त्ति प्रकृतौ श्रुतौ च सततं योवर्द्धमानेश्वरः ।
आयुस्तस्य विवर्द्धतां सुखधनं सर्व्वस्य शर्म्मास्पदम् ॥

পুরাতন পঞ্জিকার নিয়মাবলী ।

সন ১২৯৭ সন হইতে ১৩৩৫ সন পর্য্যন্ত সংক্ষিপ্ত পঞ্জিকা বাহির হইবে। ইহাতে গ্রহস্ফুট তিথ্যাদি প্রভৃতি সকল বিষয়ই এবং কোষ্ঠী প্রস্তুত করিবার উপযোগী সকল উপকরণই থাকিবে। ৫০০ পাঁচশত নির্দ্দিষ্ট গ্রাহক তালিকাভুক্ত হইলেই মুদ্রণ কর্ম্ম আরম্ভ করা হইবে। নিম্নলিখিত নিয়মানুসারে যাহারা গ্রাহক শ্রেণীভুক্ত হইবেন বর্ত্তমানে কেবল মাত্র তাহারাই সংক্ষিপ্ত পুরাতন পঞ্জিকা পাইবেন।

১। তালিকা ভুক্ত গ্রাহক ভিন্ন সংক্ষিপ্ত পুরাতন পঞ্জিকা কাহাকেও দেওয়া যাইবে না।

২। গ্রাহক সংখ্যা পূর্ণ হইলেই গ্রাহকগণকে পঞ্জিকা প্রতি ॥০ আট আনা অগ্রিম জমা রাখিতে হইবে। পঞ্জিকা সম্পূর্ণ হইলে তাহা ফেরৎ দেওয়া হইবে।

৩। প্রত্যেক গ্রাহককে প্রথম হইতে সম্পূর্ণ লইতে হইবে। কেবল মাত্র কোন নির্দ্দিষ্ট বৎসরের পঞ্জিকা কাহাকেও দেওয়া হইবে না।

৪। পুরাতন পঞ্জিকার মূল্য মায় ডাক খরচ প্রতি বর্ষ ॥০ আট আনা।

৫। মূল্য অগ্রিম দেয় অথবা ভিঃ পিঃতে পাঠান হইবে।

গ্রাহক হইবার জন্য পঞ্জিকার সম্পাদক মহাশয়ের নিকট স্পষ্টাক্ষরে নাম, ঠিকানা (পোষ্ট অফিস) সহ আবেদন করুন।

নমো গণেশায়।

বিশুদ্ধ সিদ্ধান্ত পঞ্জিকা।

১৩৩৬

নমো গণেশায়।

তুচ্ছাশাতমসা হতেন্দ্রিয়গণাভীতাংশ্চ ধর্ম্মক্রিয়া,
হন্তৄন্ ভিন্নমতীন্ বিধুয় তরসা পঞ্জী সমুদ্ভাসতাম্।
সত্যৈকাশ্রয়সর্ব্বগর্ব্ববিজয়িন্যদ্ধা বিশুদ্ধাঙ্কিভিঃ,
জীব্যাসুঃ পরিপোষকাঃ সহ গণৈস্তস্যাশ্চিরং সজ্জনাঃ ॥ ১
ধর্ম্মাধর্ম্মপদং খপুষ্পপদবৎ স্বার্থেন হীনং কিমু?
নোচেদ্ধর্ম্মকৃতে প্রতার্য্য সরলান্ কেঽধর্ম্মসিদ্ধাশ্রয়াঃ।
হত্বা বিশ্বমহো যদা নরহরৌ যাস্যন্তি নির্দ্দোষতাং,
কামং নাস্তিকচক্রবক্রমতয়ো নৃত্যন্ত্বলং সাধবঃ ॥ ২
শ্বস্তস্যাত্ত মম ব্রতস্থিতি বরং চিত্রং সহন্তে কথং,
সর্ব্বত্রৈককৃতয়া চকাস্তি গণনা বঙ্গে হন্ত! সা দ্বিধা।
একত্বং সুবিধায় তত্র সুমতং দত্ত্বা পরং ত্রায়তাং,
অদ্যৈকাদশি মাতুরন্নমশনং শশ্বদ্ধরে বার্য্যতাম্ ॥ ৩
প্রত্যক্ষ্যা-গণনাদৃতা-স্মৃতিবিধে রন্যত্র-যে-বাদিনেহে
প্রত্যক্ষং গণিতাগতং গ্রহমহো-নো রোচয়েযং- কথম্?
প্রত্যক্ষা গ্রহণে তিথৌতু নহি সা জ্যোতি ন বদ্ধাখিলো
পক্তা জ্ঞানাথনা জয়স্ত বিদুষাং চিত্রং যশস্তং বচঃ ॥ ৪
তিথিস্ত্বশুদ্ধা গ্রহণং তু শুদ্ধং
বিচিত্র বিত্তেয় মনর্ত্তা লভ্যা
বিরোধ্যমানা স্তু বিদন্তি নো য
স্তত্রেশ্বরী কাকরূণানুমেয়া ॥ ৫
রাজামাত্য জলেন্দ্রহস্তিগণনা মাত্র প্রতাপস্তুতিঃ
কর্মদ্রব্যলিপিঃ প্রলোভন কথা কাংশ্চিচ্চমৎকুর্ব্বতে
যদ্দেশান্তরশুদ্ধি গর্ব্বশিখরং চাস্পষ্ট বাক্যংহি তৎ
ব্যামোহস্তিমিরং বিভাতি ন কদা সূর্য্যে সতাং মানসে ॥ ৬।

বিশুদ্ধ পঞ্জিকায়াং সর্ব্বপঞ্জিকাতিরিক্ত প্রত্যক্ষ বিষয়া যথা—

ক্রান্তিং খেটযুতিং ত্রিভান্তরগতিং পাতাস্থতিং ভাততিং
চন্দ্রাস্তোদয় সংহিতং গুরুভৃগোর্যা সায়নার্ক স্থিতিং
অন্যাসাধ্য কৃতিং প্রদর্শন চনা কালস্ফুটাংশবৃতিং।
লগ্নাবৃত্তি ততিঞ্চ সর্ব্বগুরুতাং লব্ধোহপি দুঃখং হতা।৭
বিশুদ্ধ পঞ্জিকামেতাং বহু গূঢ়ার্থ দর্শিনীম্
অনুগৃহ্নন্তু গুণিনো গুণ দোষ ভিদাদৃশঃ ॥ ৮

শ্রীতারাপ্রসাদ ন্যায়রত্ন।

১। তুচ্ছ আশারূপ তিমির হেতু, শিথিলেন্দ্রিয় অতীত ধর্ম্মক্রিয়া নাশক ভেদবুদ্ধিবিশিষ্ট ব্যক্তিদিগকে বেগে বিদূরিত করিয়া যথার্থতঃ সত্যই যাহার একমাত্র আশ্রয় সর্ব্বগর্ব্ব জয় কারিণী দৃষ্টি দ্বারা বিশুদ্ধা এই পঞ্জিকা শোভা পাউক ; তাহার পরিপোষক সজ্জনেরা স্বজনের সহিত দীর্ঘজীবী হউন।

২। ধর্ম্ম এবং অধর্ম্ম পদ কি আকাশপুষ্প পদের ন্যায় স্বার্থ হেতু হীন হইল ? নচেৎ ধর্ম্মের জন্য সরল লোকদিগকে প্রতারিত করিয়া কে অধর্ম্ম সিন্ধুর আশ্রয় লইত ? অহো বিশ্বকে নাশ করিয়া নাস্তিক চক্রবক্রমতিরা যখন নরহরি বিষয়ে বস্তুতঃ নির্দ্দোষিতা লাভ করিবে তখন সাধুরা অতিশয় নৃত্য করিবেন।

৩। কল্য তাহার ব্রত অদ্য আমার ব্রত এই অদ্ভুত চিত্র লোকেরা কেমনে সহিতেছে। সর্ব্বত্রই গণনা এক ; কেবল বঙ্গে দ্বিধা, সেই বিষয়ে সুমতি দিয়া একত্ব স্থাপন করিয়া ধর্ম্মকে রক্ষা কর। হে ভগবান একাদশী অধিকারে মাতার অন্নভোজন বারণ কর।

৪। কেহ কেহ বলেন বিশুদ্ধ পঞ্জিকা প্রত্যক্ষ গণনা হইলেও তাহা জন্মলগ্নাদি বিচার স্থলে ব্যবহৃত হউক, স্মৃত্যুক্ত কার্য্যে প্রাচীন গণনা লওয়া আবশ্যক। ইহার উত্তর এই যে, প্রাচীন গণনানুসারে প্রাপ্ত গ্রহণ কালে (চন্দ্র রাহুগ্রস্ত না হইলেও) তাঁহাদের দান শ্রাদ্ধাদি করা উচিত (প্রাচীন গণনানুসারে প্রাপ্ত কালে গ্রহণ হয় না ইহা বিপক্ষেও লিপিবদ্ধ স্বীকৃত) বিশুদ্ধ পঞ্জিকাপক্ষ হইতে বঙ্গীয় পঞ্জিকা-সমস্যা মুদ্রিত করিয়া এবং সেই সালের পঞ্জিকায় বচন ও উপপত্তির সহিত ইহা সর্ব্ব সম্মুখীন করা হইয়াছে !

তিথি অশুদ্ধ থাকিবে গ্রহণ প্রত্যক্ষ লইব, বলিলে এই অলৌকিক পাণ্ডিত্য ভূয়োভূয়ঃ প্রশংসনীয় !

৫। তিথি অশুদ্ধ রাখিয়া গ্রহণ শুদ্ধ (প্রত্যক্ষ) হইবে এই অদ্ভুত বিদ্যা মনুষ্য পড়াইতে পারে না, পড়িতেও পারে না। বুঝাইলেও যাহারা না বোঝেন, না বুঝাইলে বা যাহারা বোঝেন এস্থলে (যথাক্রমে) ঈশ্বরের অত্যন্ত নিগ্রহ ও অনুগ্র অনুমান করা যায়।

৬। রাজা মন্ত্রী, জলাধিপতি দিক্‌হস্তিগণনা মাত্র (অন্য কোন বিষয়ে নহে) জনিত প্রশংসা, ষষ্ঠি পূজাদির ফর্দ্দ, সুবচনীর পালা পঞ্জিকার কলেবর বৃদ্ধি করিয়া ব্যক্তিবিশেষকে আকৃষ্ট ও চমৎকৃত করে প্রত্যক্ষ প্রমাণ না দিয়া দেশান্তর শুদ্ধির আড়ম্বর ও তদ্রূপ। সূর্য্য তুল্য সুপ্রকাশ সুশিক্ষিত চিত্তে কোন কুহকান্ধকার স্থান পায় না।

বিশুদ্ধ পঞ্জিকায় লিখিত সর্ব্ব পঞ্জিকাতিরিক্ত প্রত্যক্ষ বিষয় কতক উল্লেখ করা যাইতেছে।

৭। গ্রহগণের পরস্পরের সংযোগ ত্রিভান্তর, ষড়ভান্তর, পাত, উচ্চ, স্বচ্চ, নীচ স্বনীচ, রবির সন্নিকৃষ্ট বিপ্রকৃষ্ট স্থলে অবস্থান, কিরণের হ্রাস বৃদ্ধি, কালাংশ গতি, স্ফুটাংশ গতি, সায়ন সংক্রান্তি, অপূর্ব্ব কৌশলে রচিত লগ্ন নির্ণয় সারণী, চন্দ্রক্রান্তি রবিক্রান্তি, চন্দ্রের অস্ত, উদয় কতক খণ্ডা এবং বহু বহু দুর্ব্বোধ্য বিষয়ের সমাধান করিয়া, প্রতিবর্ষে নূতন বিষয়ে অগ্রসর হইয়া সর্ব্বশ্রেষ্ঠত্ব লাভ করিয়াও স্নেহের অভাবে বিলুপ্ত হইতে চলিল।

৮। উল্লিখিত প্রত্যক্ষ বিষয়ে অসামঞ্জস্য জানিতে পারিলে সাদরে উত্তর দিতে সমুৎসুক উত্তরোত্তর অতি গূঢ়ার্থ নির্ণয়ে প্রবৃত্ত এই বিশুদ্ধ পঞ্জিকা সদাশয়গণের সস্নেহ দৃষ্টি প্রতীক্ষায় রহিল।

ভূমিকা।

ইচ্ছাময়ের ইচ্ছায় ১৩৩৬ সালে বিশুদ্ধ সিদ্ধান্ত পঞ্জিকা চত্বারিংশৎ বর্ষে পদার্পণ করিল। এই সুদীর্ঘ কালেও ইহার উদ্দেশ্যে সফল হইল না বঙ্গীয় তাবৎ পঞ্জিকাই পূর্ব্ববৎ অসংস্কৃত রহিয়া গেল, জনসাধারণও সংস্কারের পক্ষপাতী হইলেন না; এমন কি, শিক্ষিত সমাজেরও সামান্য কয়েকজন মাত্র পঞ্জিকা সংস্কার বিষয়ে চিন্তা করিয়াছেন ও তাহার আবশ্যকতা উপলব্ধি করিতেছেন। এতদিন ধরিয়া বিশুদ্ধ পঞ্জিকা কথায় না বলুক কার্য্যতঃ দেখাইতেছে যে রাঘবানন্দসারণী প্রসূত যে তিথি বাজার চলন পঞ্জিকাসমূহে লিখিত হয় তাহার সহিত গগণের সূর্য্য চন্দ্র সংস্থানের সম্বন্ধ নাই; নিরন্তর মানমন্দির প্রত্যক্ষিত রবি-শশীর স্ফুট হইতে গণিত তিথি অন্যবিধ। কিন্তু সে দিকে দৃষ্টি আকর্ষিত হইতেছে না; আমরা প্রতিপদকে কখন পূর্ণিমা কখন দ্বিতীয়া বলিতেছি, আমাদের সপ্তমী পূজা হয়ত অষ্টমীতে বিহিত হইতেছে, আমাদের সন্ধিপূজা কালভ্রষ্ট হইয়া কোথায় চলিয়া যাইতেছে, আমরা তজ্জন্য উদ্বিগ্ন হইতেছি না। এই শোচনীয় উদাসীনতার কারণ অনুসন্ধান করিলে দেখা যায় যে জটিল পঞ্জিকাতত্ত্ব আপামর সাধারণের আয়ত্বাধীন না হওয়াতেই এই বিভ্রাট ঘটিয়াছে। লোকে দেখিতেছেন যে বিশুদ্ধ সিদ্ধান্ত হইতে বিভিন্ন হইলেও বিবিধ পঞ্জিকা প্রকাশিত হইতেছে ও বাজারে চলিতেছে, এবং বহু পণ্ডিত সে পক্ষ পোষণ করিতেছেন। সুতরাং তাঁহারা মনে করেন যে বিশুদ্ধ সিদ্ধান্ত পঞ্জিকা একদা ভ্রমপূর্ণ না হইলেও অন্যান্য পঞ্জিকার তিথ্যাদিও এক প্রকারের সত্য। সূর্য্যচন্দ্রোদয়াস্ত বা তদনুরূপ বিষয়াবলীর পরীক্ষা দ্বারা পঞ্জিকার সারবত্তা নিরূপণের ক্ষমতা ও উৎসাহ সকলের নাই। একমাত্র গ্রহণ সন্দর্শনই সর্ব্বসাধারণের করতলস্থ, তাহা দ্বারাই ইহারা পঞ্জিকা পরীক্ষা করিয়া থাকেন। গ্রহণের স্পর্শ মোক্ষকাল দৃষ্টির সহিত মিলিলেই বুঝিলেন যে পঞ্জিকার অপরাপর বিষয় অব্যবহার্য্য নহে। তাঁহারা ঘুণাক্ষরেও সন্দেহ করেন না যে পঞ্জিকার গ্রহণটি নাবিক পঞ্জিকার উপাদানে বেসেলের নিয়মে গণিত অথবা নাবিক পঞ্জিকা হইতে গৃহীত; ইহার সহিত পঞ্জিকার অপরাপর অংশের সম্বন্ধ নাই। ইহা তাঁহাদের ধারণাতেই আইসে না যে বাজার চলন পঞ্জিকা সমূহের গ্রহণের দৃকসিদ্ধি তৎ তৎপঞ্জীর বিশুদ্ধতার সাক্ষ্য না হইয়া বরং অশুদ্ধতাই প্রতীয়মান করে। যাহা হউক যাঁহারা পঞ্জিকাতত্ত্বে প্রবিষ্ট হইতে পরাঙ্মুখ, যাঁহারা তাদৃশ কষ্ট স্বীকার করিতে প্রস্তুত নহেন, তাঁহাদের হস্তে আমরা পঞ্জিকা সংস্কারের সংক্ষিপ্ত ইতিহাস অর্পণ করিতে বাসনা করি।

অর্দ্ধ শতাব্দী অতীত হইল, পশ্চিম ভারতের কয়েকজন জ্যোতির্ব্বিদপণ্ডিত পঞ্জিকার ভ্রম উপলব্ধি করিতে পারিয়াছিলেন। পঞ্জিকার সূর্য্যচন্দ্রগ্রহণ দৃকসিদ্ধ না হওয়াতে সন্দেহ করিয়া তাঁহারা ইউরোপীয় জ্যোতিষ চর্চ্চা করিলেন এবং ইউরোপীয় পঞ্জিকার সহিত দেশীয়পঞ্জিকার তুলনা করিয়া বুঝিলেন যে ভারতীয় জ্যোতিষ শাস্ত্রের ও ভারতীয় পঞ্জিকার সংস্কার আবশ্যক। সম্প্রতি ইউরোপীয় পঞ্জিকার সাহায্যে দেশীয় শুদ্ধ দৃকসিদ্ধ পঞ্জিকার প্রণয়ন সঙ্কল্প করিলেন এবং ভবিষ্যতে জ্যোতিষ সংস্কার তাঁহাদের উদ্দেশ্য রহিল। পুনার কেরোপান্ত এবং কাশীর বাপুদেব শাস্ত্রী এই দুই পণ্ডিত সংস্কৃত দৃক্‌সিদ্ধ পঞ্জিকা প্রকাশ করিতে এবং স্ব স্ব বিদ্যালয়ে ছাত্রগণকে দৃক্‌সিদ্ধ জ্যোতিষ গণনা শিক্ষা দিতে লাগিলেন। অবশ্য সকল সংস্কারের ন্যায় পঞ্জিকা সংস্কারেরও বিরোধী দাঁড়াইল। বাপুদেব শাস্ত্রী

মহাশয়ের সর্ব্বোত্তম ছাত্রই তাঁহার বিরুদ্ধাচরণ করিলেন। কমলাকর নামক গ্রন্থকারের বচনের উদ্দেশ্যবিরুদ্ধ অর্থ করিয়া এই মত চালাইলেন যে পঞ্জিকান্তর্গত কতকগুলি বিষয় অশুদ্ধ থাকাই উচিত। ইনি যথার্থ জ্যোতিষশাস্ত্রজ্ঞ সুতরাং প্রচলিত পঞ্জিকাই শুদ্ধ একথা বলিতে তাঁহার সাহস কুলাইল না, তাঁহার শাস্ত্রজ্ঞান তাঁহার অভিরুচিকে শাসন করিল; তিনি বলিলেন অশুদ্ধতাই গ্রহণীয়, শুদ্ধত্ব পরিবর্জ্জনীয়। যাহা হউক বাপুদেব শাস্ত্রী মহাশয়ের পঞ্জিকা বৎসর বৎসর প্রকাশিত হইতে লাগিল; এবং পুনা ও কাশীর মধ্যবর্ত্তী নানা নগরে সংস্কৃত পঞ্জিকার অভ্যুত্থান হইল। সুদূর বঙ্গদেশের চিন্তাস্রোতেও সন্দেহোর্ম্মি বিচলিত হইয়া উঠিল।

ন্যূনাধিক চত্বারিংশৎ বৎসর পূর্ব্বে তেলিনী পাড়ার জমিদার মনমোহনবাবু নাবিকপঞ্জিকা হইতে তিথি গণনা করিয়া দেখিলেন যে পঞ্জিকাসমূহে লিখিত তিথ্যন্তগুলি সমস্তই অল্পাধিক ভ্রমযুক্ত। এই কথা তিনি সংবাদ পত্রে প্রকাশ করিয়া সাধারণের সম্মুখীন করিলেন। সংবাদপত্র পাঠ করিয়াই হউক বা স্বাধীনভাবেই হউক এই ঘটনার দুই এক বৎসরের মধ্যেই সংস্কৃত কলেজের প্রিন্সিপাল তীক্ষ্ণ প্রতিভাশালী মহামহোপাধ্যায় মহেশচন্দ্র ন্যায়রত্ন মহাশয় পঞ্জিকায় মনোনিবেশ করিলেন এবং বিপুল শাস্ত্রালোচনার পর পঞ্জিকা সংস্কারে বদ্ধপরিকর হইলেন; একপক্ষে তিনি দেশ পর্য্যটন করিয়া বিবিধ সংস্কারকদিগের সহিত সাক্ষাৎ করিতে লাগিলেন অপর পক্ষে বিরুদ্ধবাদী পণ্ডিত মণ্ডলীর নিকট আপত্তিসমূহ ও তৎপ্রতি হেতু আহ্বান করিলেন।

আহ্বানের ফলে পণ্ডিত-মহেন্দ্রনাথ ভট্টাচার্য্য মহাশয় নানা আপত্তি উত্থাপিত করিয়া পুস্তকাকারে প্রকাশ করিলেন। মহামহোপাধ্যায় এই সমস্ত আপত্তি খণ্ডন করিলেন। এদিকে সংস্কৃত কলেজ ভবনে পুনঃ পুনঃ সভা আহূত হইতে লাগিল ও আন্দোলন চলিতে লাগিল। পঞ্জিকাকারগণ একটু চিন্তিত হইয়া পড়িলেন। অবশেষে কলেজ ভবনের শেষ সভায় স্থির হইল যে একটী কার্য্যকারী কমিটী সংগঠিত হইয়া সংস্কার কার্য্যের ভার লইবেন।

এই কমিটির সংগঠনে বিলম্ব ও তৎপরতার অভাব দেখিয়া বিশুদ্ধ সিদ্ধান্ত পঞ্জিকার প্রতিষ্ঠাতা পণ্ডিতশ্রেষ্ঠ মাধবচন্দ্র চট্টোপাধ্যায় মহাশয় ১২৯৭ সালে তাঁহার নিজ পঞ্জিকা প্রকাশ করিলেন। অতি অল্প সংখ্যক লোক এই পঞ্জিকার স্বপক্ষ হইলেন, বিপক্ষদল বিরুদ্ধাচরণ করিতে লাগিলেন। পাণ্ডিত্যাভিমানী অনেকেই পুস্তিকা লিখিলেন; কিন্তু সকল পুস্তক ও সকল প্রবন্ধই মহেন্দ্র ভট্টাচার্য্য মহাশয়ের পুস্তকমূলক। নূতন কথা কেহই বলিতে পারিলেন না। মহেন্দ্র বাবুর খণ্ডিত আপত্তির পুনরুক্তি ভিন্ন কাহারও কোন সম্বল দেখা গেল না। তাহা হইলে কি হয়? সাধারণ লোকে তত্ত্ব বুঝেন না। বিশুদ্ধ সিদ্ধান্ত পঞ্জিকা অনাদৃত হইয়াই রহিল। কিন্তু সূর্য্য চন্দ্রের গ্রহণ বিশুদ্ধ সিদ্ধান্ত পঞ্জিকারই দৃক্‌সিদ্ধ হয়, বাজার চলন পঞ্জিকার হয় না এই অবস্থা কয়েক বৎসর চলিল। সাধারণের দৃষ্টি বিশুদ্ধ সিদ্ধান্ত পঞ্জিকায় আকৃষ্ট হইতে লাগিল। সাধারণ পঞ্জিকাকারগণ অনন্যোপায় হইয়া অবশেষে নাবিক পঞ্জিকার আশ্রয় লইলেন; তদবধি তাঁহাদের গ্রহণ মিলিতেছে।

এদিকে সর্ব্ব ভারতীয় সংস্কারস্রোত প্রবলতর হইয়া উঠিল। ইংরাজী ১৯০৪ সালের শেষ কয়দিন বম্বে সহরে জগৎগুরু শ্রীশঙ্করাচার্য্যের সভাপতিত্বে এক বিরাট সভা আহূত হয়। ভারতবর্ষের তাবৎ প্রদেশ হইতে প্রতিনিধি স্বরূপ জ্যোতির্ব্বিদগণ উপস্থিত হয়েন। বাঙ্গালাদেশের নয়জন পণ্ডিত বম্বে সহরে গমন করেন। সপ্তাহ কাল বিতণ্ডা বিবর্জ্জিত বিচারের পর যে মীমাংসা হইল তাহা কয়েকটী প্রশ্ন সমাধানের আকারে মুদ্রিত ও প্রকাশিত করা যায়।

বিশুদ্ধ সিদ্ধান্ত পঞ্জিকা বম্বে পঞ্চাঙ্গ সংস্কার সভার সমাধান সমূহের সম্পূর্ণ অনুযায়ী। সেইজন্য তথাকার প্রশ্ন ও সমাধান সাতটী নিম্নে সন্নিবেশিত হইল।

বম্বে সভার সমাধান।

প্রথম প্রশ্ন। পঞ্জিকা গণনা করিতে সূর্য্যের বৎসরের পরিমাণ কতদিন কত দণ্ড কত পল ইত্যাদি স্বীকার করিতে হইবে? এবংসূর্য্য ভিন্ন অন্য গ্রহের গতিমান (যেমন এক দিনের গতি) কিরূপ স্বীকার করিতে হইবে?

উত্তর। সূর্য্যসিদ্ধান্তোক্ত বর্ষমান স্বীকার করিতে হইবে। সূর্য্যাতিরিক্ত গ্রহ গতিতে বেধোপলব্ধ বীজ (যন্ত্রাদির দ্বারা গ্রহ গতির পরীক্ষা করিয়া যে অন্তর পাওয়া যায় তাহা) সংশোধন করিয়া লইতে হইবে।

দ্বিতীয় প্রশ্ন। বৎসরে অয়নগতির মান কি স্বীকার করিতে হইবে?

উত্তর। সূর্য্যসিদ্ধান্তোক্ত সূর্য্যের বর্ষমান স্বীকার করা হইয়াছে তদনুসারে বর্ষে অয়ন গতি কিঞ্চিৎ অধিক ৫৮ বিকলা হইবে। তাহাতে যদি বেধস্থলে বৈগুণ্য উপলব্ধি হয় তাহা হইলে বেধোপলব্ধ বীজ সংস্কার করিয়া গ্রহণ করিতে হইবে।

তৃতীয় প্রশ্ন। অয়নাংশ ভিন্ন ভিন্ন মতে ১৮ হইতে ২৩ অংশ পর্য্যন্ত পাওয়া যায়। গ্রন্থারম্ভকালে অয়নাংশ কত স্বীকার করিতে হইবে?

উত্তর। আমাদের গ্রন্থারম্ভকাল শকাব্দ ১৮২৬ হইতে ২২ অংশের অধিক ও ২৩ অংশের কম অয়নাংশ স্বীকার করিতে হইবে।

চতুর্থ প্রশ্ন। আরম্ভস্থান (ভগণাদি) কি স্বীকার করিতে হইবে?

উত্তর। ক্রান্তিবৃত্তে আরম্ভস্থান অয়নাংশ অনুসারে সচল ও নিশ্চল দুইই স্বীকার করিতে হইবে, পঞ্জিকার সায়নসংক্রান্তি ও নিরয়ণ সংক্রান্তি দুইই দেখাইতে হইবে। অয়নারম্ভদ্বয় প্রত্যক্ষ সিদ্ধ হইবে।

পঞ্চম প্রশ্ন। দৃক্ প্রত্যয়ের জন্য বেধোপলব্ধ নব্য-সংস্কার গ্রহণ করা যাইবে কি না?

উত্তর। দৃক্ প্রত্যয়ের জন্য যে যে বিষয়ে সংস্কার আবশ্যক সে সকল বীজ সংস্কাররূপে গ্রহণ করিতে হইবে।

ষষ্ঠ প্রশ্ন। তিথি কিরূপে সাধন করিতে হইবে?

উত্তর। স্ফুটচন্দ্র ও স্ফুটসূর্য্য হইতে তিথিমান সিদ্ধ করিতে হইবে। স্থূল ও সূক্ষ্ম উভয় রীতিতেই গ্রন্থে দেখাইতে হইবে।

সপ্তম প্রশ্ন। কোন্ মধ্য রেখা স্বীকার্য্য।

উত্তর। উজ্জয়িনীগতা মধ্যরেখা স্বীকার্য্য।

বলা বাহুল্য যে বিশুদ্ধ সিদ্ধান্ত পঞ্জিকা বম্বে সভার সমাধান সমূহের সবিশেষ অনুবর্ত্তী। অবশ্য এই পঞ্জিকা সভার অধিষ্ঠানের চৌদ্দ পনর বৎসর পূর্ব্ব হইতে চলিতেছিল কিন্তু সৌভাগ্যক্রমে ইহার প্রতিষ্ঠাতার বিবেচনার সহিত বম্বে সভার সম্মতি একেবারে মিলিয়া গেল সুতরাং বিনা পরিবর্ত্তনে পঞ্জিকা সভার সমাধান অনুযায়ী হইল। যেরূপেই হউক বিশুদ্ধ সিদ্ধান্তপঞ্জী বম্বে সার্ব্বজনীন বিরাট সভার মতের অনুরূপ এই কথা আমরা সাধারণকে জানাইতে চাই।

বম্বে বিরাট সভার পর মান্দ্রাজ প্রেসিডেন্সির স্থানে স্থানে উজ্জয়িনীতে এবং অপরাপর নগরেও সভা সমিতি হয়। সকল সভাতেই পঞ্জিকা সংস্কার অত্যাবশ্যক বলিয়া স্থিরীকৃত হয়। বঙ্গদেশে আর বিশেষ কিছু হইল না; বিশুদ্ধ সিদ্ধান্ত পূর্ব্ববৎ অনাদৃত ভাবেই চলিতে লাগিল তবে ধীরে ধীরে শিক্ষিত সমাজের চিত্ত আকর্ষিত হইতে লাগিল। এইরূপে প্রায় দশ বৎসর কাল অতীত হইলেও আজ বার বৎসর পূর্ব্বে বঙ্গীয় ব্রাহ্মণ সভা জানিতে পারিলেন যে প্রচলিত পঞ্জিকা সমূহ

ভ্রান্তির আকর। সভা পঞ্জিকাতত্ত্ব অনুসন্ধানে প্রবৃত্ত হইয়া ১৩২২ সালে দুর্গাপূজার পূর্ব্বে পঞ্জিকাকারদিগকে আহ্বান করিয়া তাহাদের মুখে শুনিলেন যে প্রচলিত পঞ্জিকাসমূহ ভ্রান্ত এবং সেই ভ্রান্ত পঞ্জিকাপক্ষীয় একজন প্রবীণ গণক বিশুদ্ধ সিদ্ধান্তের বিশুদ্ধির কথা উল্লেখ করিলেন। সভা কিন্তু সে বিষয় শুদ্ধ না করিয়া বিশুদ্ধ সিদ্ধান্ত অপরিবর্ত্তিত বা কোনরূপে পরিবর্ত্তিত ভাবে লওয়া যাইতে পারে কিনা সে বিচারে প্রবৃত্ত না হইয়া অথবা প্রচলিত ভ্রান্ত পঞ্জিকাসমূহ কিরূপে সংশোধন করা যাইতে পারে তাহার অনুসন্ধান না করিয়া এই সিদ্ধান্তে উপনীত হইলেন যে তাবৎ পঞ্জিকাই ভ্রান্ত বলিয়া স্থির করা এবং পঞ্জিকা ভ্রান্তি বিষয়টী আমূল আলোচনা ও অনুসন্ধান করা বিবেচকের কার্য্য হইবে। অর্দ্ধশতাব্দী পশ্চাদ্গামী হইলে যে বিজ্ঞতা প্রকাশ পায় তাহাই সভা দেখাইতে কৃতসঙ্কল্প হইলেন। সভায় যে জ্যোতির্ব্বিদ কেহই ছিলনা এবং যথার্থ প্রাচ্য প্রতীচ্য শাস্ত্রজ্ঞ জ্যোতির্ব্বিদ নির্ব্বাচনের ক্ষমতাও তাহাদের মধ্যে কাহারও ছিল না এ কথা একদা বিস্মিত হইয়া কলিকাতা বিশ্ববিদ্যালয় কলিকাতা জ্যোতিষ সমিতি, বিশ্ব বিদ্যালয়ের গণিত সমিতি বা অপর কোন যথার্থ পণ্ডিত সঙ্ঘের সহায়তা অনাবশ্যক বিবেচনা করিয়া পঞ্জিকার সূর্য্যোদয়াস্তাদি পরীক্ষণীয় বিষয়াবলম্বনে বিশুদ্ধতা নিরূপণের চেষ্টা না করিয়া, বাজার চলন তাবৎ পঞ্জিকা যে বিশুদ্ধ সিদ্ধান্তের অনুকরণে নাবিক পঞ্জিকাবলম্বনে গ্রহণ গণনা সম্পাদন করে একথা নিশ্চিত জানিয়া বিশেষজ্ঞ পঞ্জিকাকার মহাশয়গণের সুদীর্ঘ সন্দর্শনোদ্ভূত অভিজ্ঞতা উপেক্ষা করিয়া স্থির করিলেন যে সূর্য্য সিদ্ধান্ত অনুসারে কতিপয় গ্রহণ গণনা করিয়া দেখিবেন সে সকল দৃক্‌সিদ্ধ কি না। আমাদের বিদ্যাবুদ্ধি সভা হইতে একান্ত হীন বলিয়া বুঝিতে পারি নাই এবং এক্ষণেও বুঝিতে পারিতেছি না যে এই গ্রহণ গণনার কি উদ্দেশ্য। বিবেচ্য বিষয় হইল পঞ্জিকা সমূহ ভ্রান্ত কি না। সূর্য্যসিদ্ধান্ত অনুযায়ী গ্রহণগণনায় কি নিষ্পত্তি হইবে? বঙ্গীয় পঞ্জিকা সমূহে কস্মিনকালেও সূর্য্যসিদ্ধান্ত অনুযায়ী গ্রহণ গণনা হয় নাই। পূর্ব্বে রাঘবানন্দ, ভারতী প্রভৃতির গ্রন্থানুসারে হইত এক্ষণে বেসেলের নিয়মে হয়। সূর্য্যসিদ্ধান্ত অনুসারে গ্রহণ গণনা করিয়া কাহার পরীক্ষা হইবে, আর এককথা এই যে বিগত গ্রহণগণনার ফল দৃক্‌সিদ্ধ হইল কি না কিরূপে জানা যাইবে? কালের স্রোত কি ব্রাহ্মণ সভার সম্মানের জন্য উজান বহিবে? যাহা হউক সমাজের শীর্ষ, বিদ্যা বুদ্ধির আকর পূজ্যপাদ ব্রাহ্মণ সভা উপযুক্ত বা অনুপযুক্ত পাত্রকে দিয়া পনরটি গ্রহণ সূর্য্য সিদ্ধান্ত অনুযায়ী গণনা করিয়া বিশুদ্ধ সিদ্ধান্ত পঞ্জিকার সহিত গণিত ফল মিলাইয়া সিদ্ধান্ত করিলেন যে সূর্য্যসিদ্ধান্তানুযায়ী গণনা ভ্রষ্ট। তাঁহাদের মনে রহিলনা যে বিশুদ্ধ সিদ্ধান্ত পঞ্জিকার সহিত তুলনা করিলে যদি তদেতর গণনার শুদ্ধাশুদ্ধি নিরূপিত হয় তবে তাঁহারা কার্য্যতঃ স্বীকার করিলেন যে বিশুদ্ধ সিদ্ধান্ত পঞ্জিকা ভ্রমপ্রমাদশূন্য। সভা নিজ কার্য্যের গূঢ়ার্থ বুঝিতে না পারিলেও সাধারণের নিকট আমাদের বিশেষ আবেদন এই যে তাঁহারা বিষয়টি সম্বন্ধে চিন্তা করেন। পাণ্ডিত্যাধিক্যে বিষয় বুদ্ধির কিঞ্চিৎ হ্রাস হয় একথা সর্ব্ববাদীসম্মত। পাণ্ডিত্যপূর্ণ পূজ্যপাদ ব্রাহ্মণ সভা বিশুদ্ধ সিদ্ধান্তের সহিত তুলনায় তদেতর গণনার অশুদ্ধি বুঝিয়াছেন, তাহাতে কি সহজ বুদ্ধিতে এই কথা আইসে না যে বিশুদ্ধ সিদ্ধান্তের বিশুদ্ধতার প্রতি তাঁহাদের অচল বিশ্বাস? যাহার গণনার সহিত বিভিন্ন হইলে অপর গণনাকে অশুদ্ধ বলিয়া স্থির করা যায় তাহার বিশুদ্ধি নিঃসংশয়। যাহা হউক অর্দ্ধশতাব্দীর পুরাতন কথা ব্রাহ্মণ সভা নূতন করিয়া জানিলেন। এবং সর্ব্বপঞ্জিকাই সমভাবে ভ্রষ্ট এই স্থির বা কল্পনা করিয়া সারণী প্রস্তুত করিতে কৃতসঙ্কল্প হইলেন। সারণী বিরচন কি দুঃসাধ্য, কত সময়াপেক্ষী তাহার ধারণার অভাবে বা হিন্দুর পূজাদি সময়ের অভ্রান্ত নিরূপণের আবশ্যকতার প্রতি ঔদাস্য বশতঃ আপাততঃ

কি হইবে তাহার কোন সুমীমাংসা করিলেন না। সারণী সংগঠিত হইবে এই কথাই রহিল। সভার ব্যবহারে বিশুদ্ধ সিদ্ধান্ত পঞ্জিকা বিচলিত হইল না; ভাবিল যে সভা নিজ জ্ঞান বুদ্ধি অনুসারে ভালই করিতেছেন আর দৃক্‌সিদ্ধ সারণী প্রস্তুত পঞ্জিকা বিশুদ্ধ সিদ্ধান্ত হইতে বিশেষ বিভিন্ন হইবে না বাক্যতঃ না হইলেও কার্য্যতঃ সে পঞ্চাঙ্গের আদর হইবে। 'যেহপ্যন্য দেবতা ভক্তাঃ যজন্তে শ্রদ্ধয়ান্বিতাঃ তেহপি মামেব কৌন্তেয় যজন্ত্যবিধিপূর্ব্বকম্।'

ইহার পর কয়েক বৎসর উল্লেখোপযোগী কোন কার্য্যই ব্রাহ্মণ সভা করিলেন না। অবশেষে মহামহোপাধ্যায় গুরুচরণ তর্কদর্শন তীর্থ মহাশয়ের উদ্যোগে মাননীয় মহারাজা সার মণীন্দ্র চন্দ্র নন্দী কে সি এস আই মহাশয়ের বিপুল অর্থ সাহায্যে হাইকোর্টের মাননীয় জজ সার আশুতোষ মুখোপাধ্যায় মহাশয়ের সভাপতিত্বে ১৩২৭ সালের আশ্বিনমাসে বঙ্গের সর্ব্ববিভাগ হইতে আহূত পণ্ডিত মণ্ডলীর এক সভা হইল। সভায় নিরূপিত হইল যে পঞ্জিকা সংস্কারার্থ উপযুক্ত সারণী প্রস্তুত হইবে এবং উপনীত ব্যক্তিগণ নির্ব্বাচনে সারণী সংগঠকগণের নাম লিপিবদ্ধ করা হইল। তদবধি এ পর্য্যন্ত বিষয়টি আর অগ্রসর হয় নাই।

বলা বাহুল্য যে সারণী প্রস্তুত হইলে এবং সে সারণী দৃক্‌সিদ্ধ প্রতিপন্ন হইলে বিশুদ্ধ সিদ্ধান্ত পঞ্জিকা তারই অনুবর্ত্তী হইত। সে আনন্দের দিন সমাগত হইবার কোন আশা নাই দেখিয়া বিশুদ্ধ সিদ্ধান্ত পঞ্জিকা রাঘবানন্দের সচল আদিবিন্দুর পরিবর্ত্তে ১৩৩৬ সাল হইতে স্থির বিন্দু গ্রহণ করিল। যাহা হউক অপাততঃ পঞ্জিকান্তর্গত বিষয়াবলীর স্বরূপ সাধারণকে জানাইবার জন্য কয়েকটী কথা নিম্নে প্রদত্ত হইল।

বর্ষমান- বিশুদ্ধ সিদ্ধান্ত পঞ্জিকা এতাবৎকাল সূর্য্যসিদ্ধান্তোক্ত বর্ষমান ব্যবহার করিতেছিল। এই বর্ষমান ৩৬৫·২৫৮৭৫৬ দিন সম্বলিত, প্রকৃত নিরয়ন বর্ষমান ৩৬৫·২৫৬৩৬১ দিনে সম্পাদিত হয়। সুতরাং ১৩৩৬ সাল হইতে প্রকৃত বর্ষমান ব্যবহৃত হইল।

আদিবিন্দু—সিদ্ধান্ত শাস্ত্রে আদিবিন্দু হইতে যাবতীয় গ্রহসংস্থান নিরূপিত হয়। কিন্তু বৃত্তের আদি অন্ত নাই; যে কোন বিন্দুই তাহার আদিরূপে কল্পিত হইতে পারে। ভচক্রের যে কোন বিন্দুকেই আদিরূপে গ্রহণ করা যাইতে পারে। সেইজন্য আদিবিন্দুর নির্দ্দেশ আবশ্যক। পাশ্চাত্য জ্যোতিষে ক্রান্তিপাত বিন্দু আদিবিন্দু রূপে গৃহীত হয়। ভারতীয় জ্যোতিষের আদিবিন্দু বিভিন্ন। পণ্ডিত সংহতির একত্রিত হইয়া সেই আদিবিন্দুর নির্ব্বাচন করা যুক্তিযুক্ত। নতুবা একের নির্ব্বাচনে দোষ দেখাইতে অপরের বিশেষ অসুবিধা হয় না। এইরূপ মনোভাবেই বিশুদ্ধ সিদ্ধান্ত পঞ্জিকা এতাবৎ কাল অপেক্ষা করিতেছিল এবং যথাসাধ্য বিশিষ্ট পণ্ডিতগণের উপদেশ অনুসরণ করিয়া চলিতেছিল কিন্তু এই সুদীর্ঘ কালেও পণ্ডিত মহোদয়গণ আদিবিন্দু নির্ব্বাচনে সচেষ্ট হইলেন না দেখিয়া বিশুদ্ধ সিদ্ধান্ত পঞ্জিকাকারগণ বহু চিন্তা করিয়া সিদ্ধান্ত শাস্ত্রের নির্দ্দেশ ও তদনুকূল বিগত ১৩২৫ সালের ১৮ভাদ্র তারিখে সার আশুতোষ মুখোপাধ্যায় মহাশয়ের বাটীর সমিতির আদেশানুযায়ী * এতাবৎকাল ব্যবহৃত রাঘবানন্দের সচল আদিবিন্দুর পরিবর্ত্তে ১৩৩৬ সাল হইতে স্থির বিন্দু নির্ব্বাচন ও গ্রহণ করিয়া যাবতীয় গ্রহাদি সংস্থান নিরূপণ করিতেছেন।

---

*সারণী সমিতির প্রথম অধিবেশন সন ১৩২৫।১৮ ভাদ্র

উপস্থিত সদস্য—

স্যার শ্রীযুক্ত আশুতোষ মুখোপাধ্যায়, মহামহোপাধ্যায় শ্রীযুক্ত গুরুচরণ তর্কদর্শনতীর্থ, শ্রীযুক্ত রাজকুমার সেন, শ্রীযুক্ত আশুতোষ মিত্র, শ্রীযুক্ত রাধাবল্লভ জ্যোতিস্তীর্থ,

সৌরমাস—"রাশি সংক্রমণাৎ সৌর দশান্তশ্চান্দ্রমাসকঃ ॥" আদিবিন্দু হইতে আরম্ভ করিয়া ভচক্রের ত্রিশ ত্রিশ অংশ মেষাদি এক এক রাশি। প্রত্যেক রাশিতে সূর্য্যকেন্দ্র আগমনে এক এক সংক্রান্তি হয়। উপরোল্লিখিত স্থির আদিবিন্দু হইতে পরিদৃশ্যমান ত্রিশ অংশ অন্তরে সূর্য্যকেন্দ্র আসিলে বিশুদ্ধ সিদ্ধান্ত পঞ্জিকার জ্যৈষ্ঠ মাস-প্রবর্ত্তক সংক্রান্তি লিখিত হয়. ৬০ অংশ অন্তরে আসিলে আষাঢ় প্রবর্ত্তক সংক্রান্তি লিখিত হয় এবং এইরূপে দ্বাদশটী সংক্রান্তিই লিখিত হইয়া থাকে।

তারিখ।—মাসের দিন সংখ্যার নাম তারিখ। মাস কিন্তু পূর্ণদিন সংখ্যায় সংঘটিত হয় না। প্রত্যেক মাসের মানেই দিনাংশ বা ভগ্ন দিবস থাকে। জ্যোতিষে ও ধর্ম্মকার্য্যের মাস ভগ্ন দিবস সম্বলিত। কিন্তু এইরূপ মাস সামাজিক ব্যবহারে চলে না। দিনমধ্যে মাসান্ত হইলে বিষয়কর্ম্মের অসুবিধা হয় বলিয়া ব্যবহারিক মাস পূর্ণ দিন সংখ্যক। যথার্থ জ্যোতিষিক সময় ধরিয়া ভিন্ন ভিন্ন দেশে প্রচলিত ভিন্ন ভিন্ন নিয়মানুসারে পূর্ণ দিন সংখ্যা নিরূপিত হয়। তারিখ নিরূপণের প্রচলিত নিয়ম প্রয়োগের ফলে বাজার পঞ্জিকার তারিখের সহিত বিশুদ্ধ তারিখে কখন কখন বিভিন্নতা দৃষ্ট হয়। সেইজন্য প্রতিদিন বিশুদ্ধ তারিখের পর বন্ধনী মধ্যে প্রচলিত তারিখ দেওয়া হয়। (প্র১৩) অর্থে বুঝিতে হইবে প্রচলিত তারিখ ১৩ই; (প্র২০) প্রচলিত তারিখ ২০শে।

সূর্য্যোদয়াস্ত।—হিন্দুদিগের জ্যোতিষগ্রন্থে সূর্য্যের মণ্ডল অর্দ্ধোদিত হইলেই সূর্য্যোদয় এবং অর্দ্ধাস্তমিত হইলেই সূর্য্যাস্ত বিবেচনা করা বিধি। স্মৃত্যাদি অন্যান্য

শ্রীযুক্ত জগদ্দুর্ল্লভ স্মৃতিতীর্থ, শ্রীযুক্ত কুলচন্দ্র জ্যোতিরত্ন, শ্রীযুক্ত উপাধ্যায় ঝাঁ ও শ্রীযুক্ত ধীরানন্দ কাব্যনিধি।

চিত্রা নক্ষত্রের কদম্বসূত্রীয় স্ফুট হইতে ১৮০ অংশ দূরে আদিবিন্দু স্বীকার পূর্ব্বক সারণী প্রস্তুত করিতে হইবে।

Take such an initial point that the longitude of spica may be 180° degrees.

Initial time will be midnight.

মধ্যরেখা উজ্জয়িনী হইতে গৃহীত হইবে।

(স্বাক্ষর) শ্রীগুরুচরণ তর্ক দর্শনতীর্থ (স্বাক্ষর) শ্রীআশুতোষ মুখোপাধ্যায়।
সম্পাদক। সভাপতি।

৫ই আশ্বিন তারিখের সারণী সমিতির দ্বিতীয় অধিবেশনে শ্রীযুক্ত রাধাবল্লভ জ্যোতিস্তীর্থ, শ্রীযুক্ত প্রবোধচন্দ্র সেন গুপ্ত, শ্রীযুক্ত নরেন্দ্রকুমার মজুমদার ও শ্রীযুক্ত আশুতোষ মিত্র মহাশয়ের উপস্থিতিতে স্থিরীকৃত মন্তব্য সমূহ।

১। ১৮৪০ শকাব্দের নিরয়ণ সংক্রান্তি দিবসে উজ্জয়িনীর অর্দ্ধরাত্রে চিত্রার সায়নস্ফুট ও সারণী গৃহীত তাৎকালিক অয়নাংশ যথাক্রমে ২০২।৪২।৪০·৬৫ এবং ২২।৪২।৪০·৬৫

২। উক্ত সংক্রান্তিকাল ১৮৩৯ শক ৩০শে চৈত্র শনিবার অপরাহ্ণ ৪ ঘটিকা ১৪ মিনিট ২১·৮৬ সেকেণ্ড (উজ্জয়নী সময়)। দিনের দশমিক ০·৬৭৬৬৪।

৩। নিরয়ন বর্ষমান ৩৬৫·২৫৬৩৬ দিন।

৪। সারণী প্রণয়নার্থ আবশ্যকীয় লোক পুস্তকাদি সম্বন্ধীয় প্রস্তাব পরে প্রেরিত হইবে। এই কার্য্য ভার শ্রীযুক্তবাবু নরেন্দ্রকুমার মজুমদারের উপর ন্যস্ত হইল।

(স্বাক্ষর) শ্রীআশুতোষ মিত্র।
সভাপতি।

শাস্ত্রেও এই বিধান গ্রহণ করা হইয়াছে। পুরাকালে সূর্য্যোদয় হইতে সময় নির্দ্ধারিত হইত; আজকাল যেমন আমরা দেখি ঘড়িতে কটা বাজিয়াছে, সেইরূপ পূর্ব্বে দেখা হইত সূর্য্যোদয় হইতে কত দণ্ড কাল অতিবাহিত হইয়াছে। এই অতিবাহিত কাল নির্ণয়ের উপযুক্ত যন্ত্রও তখন ছিল, এবং প্রত্যহ অর্দ্ধোদিত সূর্য্য মণ্ডল দেখিয়া যন্ত্র টি চালাইয়া দেওয়া হইত। গগন মেঘাচ্ছন্ন হইলে দুই তিন দিন যন্ত্রটি অনবরত চালান হইত, এবং কোন দিন উদয় দেখা গেলে পুনরারম্ভ করা হইত। এক্ষণে এই যন্ত্রের পরিবর্ত্তে ঘড়ী ব্যবহৃত, সুতরাং ঘড়ীর যে সময়ে প্রকৃত সূর্য্যোদয় হয় পঞ্জিকায় তাহা লিখিত না থাকিলে এই ঔদয়িক ভ্রম সমস্ত দিন চলিতে লাগিল। এ সম্বন্ধে বিশুদ্ধ সিদ্ধান্ত পঞ্জিকা ভ্রমশূন্য। এই পঞ্জিকায় উল্লিখিত সূর্য্যোদয়াস্ত কলিকাতার কোন দর্শনোপযোগী স্থান হইতে পরীক্ষা করিলেই বিশুদ্ধ বলিয়া প্রতিপন্ন হইবে। উপযুক্ত ক্ষিতিজে অর্দ্ধোদিত সূর্য্য দর্শন করিয়া পঞ্জিকায় লিখিত কালানুসারে ঘড়ী মিলাইয়া দিলে সে ঘড়িতে কয়েক সেকেণ্ডের অধিক ভ্রম থাকিবে না।

একথা জিজ্ঞাস্য হইতে পারে যে বিশুদ্ধ সিদ্ধান্ত পঞ্জিকার সূর্য্যোদয়াস্তে আদৌ ভ্রম থাকিবে কেন? কয়েক সেকেণ্ডের ভ্রম উপেক্ষার বস্তু হইলেও তাহার অস্তিত্ব প্রশংসনীয় নহে। উপেক্ষণীয় ভ্রমই বা কেন থাকিবে? এ প্রশ্নের উত্তর এই যে, এ প্রকারের ভ্রম অপরিহার্য্য। সূর্য্যোদয়াস্তের কাল বায়বীয় অবস্থার উপর নির্ভর করে এবং ভবিষ্যতে সেই অবস্থা কিরূপ হইবে তাহা নিরূপণের কোন বৈজ্ঞানিক প্রথা আজিও আবিস্কৃত হয় নাই। সুতরাং তদবস্থা সম্বলিত অংশ একটা মধ্য অবলম্বনে গণনাই আধুনিক পাশ্চাত্য জ্যোতির্ব্বিদমণ্ডলের অভিমত। ইংলণ্ডে এই মধ্য ৩৫ কলা লওয়া হয়, আমেরিকার বোষ্টনে ৩৪ কলা, ফ্রান্সে ৩৩ কলা গ্রহণ করা হয়। কলিকাতার অবস্থা পর্য্যালোচনা করিয়া আমরা বিশুদ্ধ পঞ্জিকায় ৩০ কলা ব্যবহার করিয়া থাকি। ইহাতে বায়বীয় অবস্থানুসারে কয়েক সেকেণ্ডের প্রভেদ হইতে পারে।

আর এক কথা এই যে অক্ষাংশ ভেদে উদয়াস্তের অল্পাধিক প্রভেদ হইয়া থাকে। সমগ্র কলিকাতায় অক্ষাংশ ন্যূনাধিক ১০ কলা পরিবর্ত্তিত হইতেছে। সুতরাং যে অক্ষাংশ অবলম্বনে গণনাই করা হউক সময় বিশেষ কলিকাতার বিভিন্ন অংশে উদয়াস্ত গণনার সহিত অল্পাধিক বিভিন্ন হইবে। এ ক্ষেত্রেও ভ্রম—যদি ইহাকেও ভ্রম বলিতে চাহেন—অপরিহার্য্য। আমরা ২২।৩৫ অক্ষাংশ লইয়া গণনা করিয়া থাকি।

চন্দ্রোদয়াস্ত।—বিশুদ্ধ সিদ্ধান্ত পঞ্জিকায়, সূর্য্যের ন্যায় চন্দ্রের ও অর্দ্ধবিম্ব উদিত ও অস্তমিত হইবার সময় চন্দ্রোদয় ও চন্দ্রাস্ত বলিয়া নির্দ্দিষ্ট হইয়াছে; এই উদয়াস্ত অপেক্ষাকৃত স্থূলভাবে গণিত কিন্তু ইহাতেও এক মিনিটের অধিক ভ্রম থাকিবার সম্ভাবনা নাই।

হিন্দু জ্যোতিষগ্রন্থে গণনার নিয়ম থাকিলেও পঞ্জিকায় চন্দ্রোদয়াস্ত দেওয়ার প্রচলন নাই। কিন্তু এই নৈসর্গিক ব্যাপার পঞ্জিকা বিভ্রাটের সময় বিশেষ আবশ্যক ও বিবেচ্য বিষয়। সূর্য্য, চন্দ্র, রাহু ও বিষুববিন্দুর সংস্থান যথাযথ নিরূপণের উপর চন্দ্রোদয়াস্ত নির্ভর করে। যে পঞ্জিকায় চন্দ্রোদয়াস্ত প্রত্যহ যথাসময়ে সংঘটিত হইতে দেখা যায় তাহার সূর্য্যাদিসংস্থান ভ্রমশূন্য। শুধু ইহাই নহে। সূর্য্যচন্দ্রের অন্তরাংশই হিন্দু জ্যোতিষের তিথি। যদি অভ্রান্ত তিথি যথার্থই ধর্ম্মকার্য্যানুষ্ঠানের কাল নির্ণায়ক হয় তবে বিশুদ্ধ উদয়াস্ত প্রতিপাদিত রবি-শশী-সংস্থানমূলক বিশুদ্ধ সিদ্ধান্ত পঞ্জিকা তিথি অপরিহার্য্য।

মধ্যে মধ্যে পঞ্জিকায় তিন চারি দিন চন্দ্রের উদয় বা অস্ত দেওয়া থাকে না

সে সময়টি প্রায়ই অমাবস্যার সন্নিহিত। সেইজন্য ভ্রম হইতে পারে যে, সে কয়েক দিন চন্দ্র দৃষ্ট হইবে না। কিন্তু তাহা নহে। চন্দ্রোদয়াস্ত পঞ্জিকার ভ্রমশূন্যতার প্রমাণ মাত্র, কোন আবশ্যক বিষয় নয় বলিয়া মধ্যে মধ্যে ছাড়িয়া দেওয়া হয়।

চন্দ্রোদয়াস্ত সন্দর্শনেচ্ছু মহোদয়গণের নিকট নিবেদন এই যে অনেক সময় ক্ষিতিজ সন্নিধ্যে ধুমাভ বাষ্প থাকাতে উদয়া যথাযথ দেখা যায় না। সূর্য্যবিম্ব এই ধুম ভেদ করিয়া দেখা যায় কিন্তু পূর্ণিমাসন্নিহিতের তিথিতে চন্দ্র সেরূপ দেখা যায় না।

দিনমান ; মুহূর্ত্ত।—সূর্য্যের অর্দ্ধবিম্ব প্রকাশ কাল হইতে অর্দ্ধবিম্বের অদর্শনকাল পর্য্যন্ত দিনমান বলিয়া পঞ্জিকাতে নির্দ্দিষ্ট হইয়াছে। স্মৃতিতে ব্যবহৃত দিনমান এই ;—তেজঃ পরিহানিরূষা ভানোরর্দ্ধোদয়ং যাবৎ অর্দ্ধাস্তময়াৎ সন্ধ্যা ব্যক্তীভূতা ন তারকা যাবৎ। রবিবিম্বের অর্দ্ধাস্ত গমনকাল হইতে গগনমণ্ডলে তারকা বিকাশ পর্য্যন্ত সন্ধ্যানামে অভিহিত ও নিশাবসানে নক্ষত্ররাজির বিমলিন হওয়ার আরম্ভ হইতে সূর্য্যবিম্বের অর্দ্ধোদয় কাল পর্য্যন্ত উষা। উষা ও সন্ধ্যার মধ্যবর্ত্তী কাল দিনমান বা দিবা। ইহার পঞ্চদশাংশ মুহূর্ত্ত। সুতরাং মুহূর্ত্তের পরিমাণ প্রত্যহই বিভিন্ন। বিশুদ্ধ সিদ্ধান্ত পঞ্জিকায় দিনমানের অব্যবহিত অধোদেশে তৎপঞ্চদশাংশাত্মক মুহূর্ত্তের পরিমাণ লিখিত থাকে।

সহজ বুদ্ধিতে মনে হয় যে ছয় মাস দিনমান ৩০ দণ্ড হইতে ন্যূন হইবে এবং ছয় মাস তদপেক্ষা অধিক হইবে, বিষুবদ্বয়ে অর্থাৎ বৎসরে যে দুই সময়ে রবিক্রান্তি শূন্য হইবে তখন দিনমান ও রাত্রিমান সমান হইবে। কিন্তু বাস্তবিক তাহা হয় না। ভূবায়ু দ্বারা সৌরকর বিচলিত হওয়াতে সূর্য্যের বিম্ব উদয়াস্ত উভয় সময়েই ৩০ কলা আন্দাজ উৎক্ষিপ্ত হয়, ইহার নাম বিম্বোৎক্ষিপ্তি। বায়ুমণ্ডলের অভাবে যে সময় সূর্য্যোদয় হইত বাস্তবিক তাহার পূর্ব্বেই সূর্য্য দেখা যায়, উদয়কাল ক্ষিপ্রীকৃত হয়। এবং সেইরূপ অস্তকাল বিলম্বিত হয়। সুতরাং তাবৎ সম্বৎসর ধরিয়া প্রত্যেক দিবসের দিনমান দীর্ঘীকৃত হয়। ফলে দিনমান ৬ মাস হইতে কিঞ্চিৎ অধিক সময় ৩০ দণ্ড অপেক্ষা দীর্ঘ এবং ৬ মাস হইতে কিঞ্চিৎ ন্যূন সময় ৩০ দণ্ড হইতে হ্রস্ব, এবং উত্তরায়ণান্তর্গত বিষুবের দুই তিন দিন পূর্ব্বে চাক্ষুষ সমরাত্রি দিবা সংঘটিত হয়।

রবিক্রান্তি।—রাশিচক্রে ভ্রমণ করিয়া সূর্য্যদেব ছয়মাস বিষুববৃত্ত বা নাড়ীবলয়ের উত্তরে ও ছয়মাস তাহার দক্ষিণে অবস্থান করেন। এবং এই বলয় হইতে তাহার অন্তরকে ক্রান্তি বলে। ক্রান্তি অনবরত পরিবর্ত্তিত হইতেছে। কেননা সূর্য্য নিরন্তর উত্তর বা দক্ষিণ অভিমুখে গতিশীল। বস্তুতঃ বিষুববৃত্তের উত্তরে বা দক্ষিণে যতদূর যাইবার যাইয়া, তিনি পুনরায় প্রত্যাবৃত্ত হন ও বিপরীত মুখে চলিতে থাকেন। সূর্য্যের উত্তরাভিমুখে ছয় মাস চলনের নাম উত্তরায়ণ ও ছয়মাস দক্ষিণাভিমুখে অগ্রসর হওয়ার নাম দক্ষিণায়ন। বিশুদ্ধ সিদ্ধান্ত পঞ্জিকায় দৈনন্দিন স্ফুটমধ্যাহ্নিক সূর্য্যক্রান্তি দেওয়া থাকে এবং এই ক্রান্তি উত্তর কিম্বা দক্ষিণ তাহাও নির্দ্দিষ্ট থাকে।

কালসমীকরণ।—সূর্য্যক্রান্তির পরেই কালসমীকরণ সন্নিবেশিত হয়। সূর্য্যঘড়ী ও সাধারণ ঘড়ীর প্রভেদাঙ্কের নাম কালসমীকরণ। ভাস্করাচার্য্যের জ্যোতিষগ্রন্থে এ বিষয়টি বিষদরূপে বুঝান আছে। এবং ইংরাজি সকল জ্যোতিষ পুস্তকেই ইহার বিস্তারিত বিবরণ আছে। সূর্য্য নাড়ীবলয়ে ভ্রমণ না করিয়া রাশিচক্রে ভ্রমণ করেন এবং রাশিচক্রেও তাঁহার গতি সমভাবে নহে। এতদুভয়কারণজনিত ফলসমষ্টিকে

কালসমীকরণ নামে অভিহিত করিয়া পঞ্জিকায় প্রদত্ত হইয়া থাকে। পঞ্জিকালিখিত অঙ্ক স্ফুট মধ্যাহ্নের জন্য হইলেও সমস্ত দিবস তাহার ব্যবহার চলিতে পারে অর্থাৎ সমস্ত দিবস কালসমীকরণ অপরিবর্ত্তিত থাকে মনে করিয়া কার্য্য করিলে ভ্রম অতি সামান্যই হইবে। অঙ্কের পূর্ব্বে বন্ধনীর মধ্যগত যে যোগ বা বিয়োগ চিহ্ন থাকে তদনুসারে প্রক্রিয়া করিলে স্ফুটকাল বা সূর্য্য ঘড়ীর সময় হইতে সাধারণ ঘড়ীর সময় পাওয়া যাইবে এবং বিপরীত প্রক্রিয়া করিলে সাধারণ ঘড়ীর সময় হইতে সূর্য্য ঘড়ীর সময় আসিবে।

লগ্ন—পূর্ব্বক্ষিতিজসংলগ্ন রাশিচক্রের অংশকে জ্যোতিষশাস্ত্রে লগ্ন কহে। সাধারণতঃ উক্ত সংলগ্ন অংশ যে রাশির অন্তর্ভুক্ত সেই রাশিকে লগ্ন বলা যায়। অতএব সূর্য্যোদয়াস্তকালে রাশিচক্রের যে বিন্দুদ্বয় পূর্ব্বক্ষিতিজ সংলগ্ন হয় তাহাদের অবস্থানভুক্ত রাশিদ্বয়ের নাম উদয়লগ্ন ও অস্তলগ্ন। রশ্মিবক্রীভবন হেতু উদয়াস্তকালে সূর্য্যবিম্ব স্থানচ্যুত দেখা যায়; সেইজন্য কখন কখন উদয়ের অষ্টম লগ্নে অস্ত হয় এবং অবস্থাবিশেষে সূর্য্য-ভুক্তরাশি ক্ষিতিজ সংলগ্ন হইবার পূর্ব্বেই উদয় হইয়া থাকে। বিশুদ্ধ গণনায় এইরূপ হওয়া বিজ্ঞানবিরুদ্ধ নহে।

লগ্নসম্বন্ধে আমাদের দেশে এরূপ জ্ঞান ও বুদ্ধিবিপর্য্যয় উপস্থিত হইয়াছে তাহাতে বোধ হয় বিষয়টি একটু বিশদ ভাবে আলোচনা করা যুক্তিবিরুদ্ধ হইবে না। ভচক্র বা নক্ষত্রচক্র একবার ঘুরিতে যে সময় লাগে তাহাই নাক্ষত্র দিন; সূর্য্য সিদ্ধান্ত লিখিতেছেন, “ভচক্র ভ্রমণং নিত্যং নাক্ষত্রং দিনমুচ্যতে।” এই দিন আমাদের ব্যবহারিক সাবন দিন (বা কুদিন) হইতে বিভিন্ন, কারণ ব্যবহারিক দিন সূর্য্যোদয়ের উপর নির্ভর করে এবং সূর্য্য ভচক্রে স্থির নহে, অনবরত পূর্ব্বাভিমুখে অপসৃত হইতেছে। সেই জন্য ভচক্রে একবার ফিরিয়া নাক্ষত্র দিন পূর্ণ করিলেও সাবন দিন পূর্ণ হয় না, একটু বিলম্ব লাগে। অপর কথা এই যে নাক্ষত্র দিবস সাবন দিবসের ন্যায় ষাট দণ্ডে বিভক্ত। একথাও সূর্য্যসিদ্ধান্তে আছে যথা “নাড়ীষষ্ট্যা তু নাক্ষত্রমহোরাত্রং প্রকীর্ত্তিতম্।” সুতরাং সাবন দণ্ডের ন্যায় নাক্ষত্র দণ্ডেরও অস্তিত্ব আছে, তবে তদুভয় পরিমাণে বিভিন্ন।

আমরা লগ্নমান বলিয়া পঞ্জিকায় যাহা লিখি তাহা নক্ষত্রমানে হওয়া উচিত; কেননা তাহা হইলে সেইরূপ ষাট দণ্ড অতিবাহিত হইলে ভচক্র একবার ঘুরিল একথা বুঝা যাইবে। লগ্নমান প্রত্যেক রাশির উদয় কাল, রাশি নক্ষত্র সমষ্টি মাত্র তাহার উদয় কাল নাক্ষত্র পরিমাণে প্রকাশ হওয়া যুক্তিযুক্ত, বৈজ্ঞানিক ও শাস্ত্রসম্মত। ভাস্করাচার্য্য স্বয়ং লিখিতেছেন “অক্ষোদয়া হি” অর্থাৎ রাশির উদয় কাল নাক্ষত্র। পাশ্চাত্য পঞ্জিকায় প্রত্যেক দিন দিবা দ্বিপ্রহরের সময় তখনকার নাক্ষত্র ঘণ্টাদি (sidereal time) কত তাহা দেওয়া থাকে, আমাদের পঞ্জিকাতেও উদয়কালের ও অস্তকালের নাক্ষত্র ঘণ্টাদি দেওয়া অবিকল সেই পদ্ধতির অনুরূপ। প্রভেদ এই যে যাম্যোত্তরবৃত্তে (in the meridian) বিষুববিন্দু আসিলে ইউরোপীয় পঞ্জিকায় নাক্ষত্র দিবস আরম্ভ হয় এবং তখন হইতে নাক্ষত্র হিসাবে ঘণ্টাদি গণনা করা হয়, আর আমাদের দেশের মেষের আদিবিন্দু ক্ষিতিজ সংলগ্ন হইলে নাক্ষত্র দিন আরম্ভ হয় এবং তাবৎ দণ্ড এই সময় হইতে বরাবর গণনা না করিয়া মধ্যে মধ্যে নাম পরিবর্ত্তন করা হয় এবং উদয় ও অস্ত কালের নাক্ষত্র দণ্ডাদি লিখিত হয়। পাশ্চাত্য পঞ্জিকায় মাধ্যাহ্নিক নাক্ষত্র ঘণ্টাদির যে বৈজ্ঞানিক আবশ্যকতা ও অর্থ আমাদের পঞ্জিকার ঔদয়িক বা অস্তকালীন লগ্নভুক্তের সেই বৈজ্ঞানিক আবশ্যকতা ও অর্থ। ভাস্করাচার্য্যের লগ্নপ্রকরণ আলোচনা করিলে বিষয়টি আরও হৃদয়ঙ্গম হইবার সম্ভাবনা।

সূর্য্যসিদ্ধান্তের নিয়মও অবিকল সিদ্ধান্ত শিরোমণির ন্যায়। বস্তুতঃ ভাস্করাচার্য্য সৌর পুস্তকের প্রতিধ্বনি করিয়াছেন। রাঘবানন্দ আবার সেই কথারই ভাবান্তর করিয়া বিদগ্ধতোষিণীতে লিপিবদ্ধ করিয়াছেন।

বঙ্গদেশে পঞ্জিকা প্রকাশের আরম্ভ হইতেই নিরয়ণ লগ্নমান ও দৈনিক নিরয়ণ ভুক্তি দিবার পদ্ধতি চলিয়া আসিতেছে। এই মান ও ভুক্তি নাক্ষত্র। ইঁহাদের সাহায্যে লগ্ন আনয়ন করিতে হইলে ইষ্ট দণ্ডাদিকে নাক্ষত্র মানে পরিবর্ত্তিত করিয়া ঔদয়িক লগ্ন রাশির ভোগ্য দণ্ডাদি ও পর পর রাশির লগ্নমান বাদ দিয়া যাইতে যাইতে যখন আর বাদ যায় না তখন অবশিষ্ট দণ্ডাদিকে ত্রিশ গুণ করিয়া সম্মুখীন রাশির লগ্নমান দ্বারা ভাগ করিলে প্রাপ্ত অংশাদি লগ্ন হইল। বিশুদ্ধ সিদ্ধান্ত পঞ্জিকার উদয় লগ্ন ও লগ্নমান লইয়া এইরূপে লগ্ন আনয়ন করা যাইতে পারে। ইষ্ট দণ্ডাদিকে নাক্ষত্র করিতে, উপযুক্ত সারণী ব্যবহার করিলে চলে, তাৎকালিক রবি সাধন করিলেও চলে, এ নিয়ম অবিকল ভাস্করাচার্য্যের ন্যায়, কেবল লগ্নমান নিরয়ণ হওয়াতে সূচনায় অয়নাংশ সংযোগ, ও অন্তে বিয়োগ এই প্রক্রিয়ার আবশ্যক হয় না।

কিন্তু কি ভাস্করাচার্য্যের নিয়ম, কি চলিত নিয়ম উভয়ই শ্রমসাধ্য ও সামান্য স্থূল। বিশুদ্ধ সিদ্ধান্ত পঞ্জিকার নিজ সারণী ও নিয়মে অল্পায়াসে সূক্ষ্মতর লগ্ন সাধিত হয়।

গ্রহ বা গ্রহস্ফুট।—সিদ্ধান্তশাস্ত্রে গ্রহ শব্দের অর্থ গ্রহাবস্থান (longitude)। এই অবস্থান যথাযথ, এই কথা প্রকাশ করিতে হইলে স্পষ্টগ্রহ বা স্ফুটগ্রহ শব্দ ব্যবহার হয়। কখন কখন স্ফুট গ্রহ শব্দের পরিবর্ত্তে গ্রহস্ফুট শব্দের ব্যবহার হয়, এবং স্ফুটশব্দ অবস্থান (longitude) অর্থে প্রয়োগ হয়। রবি, চন্দ্র প্রভৃতি নামও সময়ে সময়ে তৎ তৎ গ্রহের স্ফুট (longitude) অর্থবাচক। যেমন মঙ্গল অর্থ মঙ্গলগ্রহের স্ফুট। বিশুদ্ধ সিদ্ধান্ত পঞ্জিকায় যে রবিচন্দ্রাদি তাবৎ গ্রহস্ফুট দেওয়া থাকে সে সমস্ত নিরয়ন অর্থাৎ পূর্ব্বোল্লিখিত আদিবিন্দু হইতে নির্দ্দিষ্ট ও রাশিঅংশ কলা পর্য্যন্ত দৃক্‌সিদ্ধ। ১৩১৫ সালের ও তৎপূর্ব্ব যাবতীয় পঞ্জিকায় গ্রহস্ফুট ৫।৫৩ পাঁচটা তিপান্ন মিনিট কলিকাতা সন্ধ্যা সময়ের দেওয়া আছে, ১৩১৬ সালে ৫।৪৪ পাঁচটা চুয়াল্লিশ মিনিটে পরিবর্ত্তন করা হয়। ১৬।১৭।১৮।১৯।২০ এবং ২১ সালের পঞ্জিকায় সন্নিবেশিত গ্রহস্ফুট সন্ধ্যা পাঁচটা চুয়াল্লিশ মিনিটের। ১৩২২ সালের গ্রহস্ফুট ১ বৈশাখ হইতে ১৬ পৌষ পর্য্যন্ত ৫।৪৪ পাঁচটা চুয়াল্লিশ মিনিটের এবং ১৭ পৌষ হইতে পুনরায় ৫।৫৩ পাঁচটা তিপান্ন মিনিটের গ্রহস্ফুট দেওয়া আছে। কলিকাতার যে স্থানীয় সময় ব্যবহৃত হয় তাহা আলিপুরের মানমন্দির অনুযায়ী। এই মানমন্দিরের দেশান্তর গ্রীনউইচ হইতে ৫ ঘণ্টা ৫৩ মি ২১ সে। ৫টা ৫৩ মিনিটের গ্রহস্ফুট বাস্তবিক ৫।৫৩।২১ এর জন্য অর্থাৎ গ্রীনউইচের মাধ্যাহ্নিক। ১৩৩২ সাল হইতে ঔদয়িক গ্রহস্ফুট দেওয়া হইতেছে।

পঞ্চাঙ্গ।—বার তিথি নক্ষত্র যোগ করণ নামধেয় পঞ্চ অঙ্গ বিশিষ্ট বলিয়া পঞ্জিকার অপর নাম পঞ্চাঙ্গ। এই পঞ্চ অঙ্গের মধ্যে তিথি ধর্ম্মকার্য্যের উপযোগিতা হিসাবে সর্ব্বশ্রেষ্ঠ, তৎপরে নক্ষত্র এবং তদনন্তর যোগ। বার করণ অপেক্ষাকৃত নিকৃষ্ট। ভারতীয় সিদ্ধান্ত জ্যোতিষ অনুসারে তিথি নক্ষত্র যোগ ও করণ সূর্য্যচন্দ্রের স্ফুটের (longitude) উপর নির্ভর করে। এ সম্বন্ধে কোন মতদ্বৈধ নাই। যাবতীয় সিদ্ধান্ত গ্রন্থেই সংজ্ঞা ও সাধন প্রণালী পরস্পর অবিরুদ্ধ। সৌরাদি সিদ্ধান্তের সংজ্ঞানুসারে সূর্য্যচন্দ্রের বিশুদ্ধস্ফুট (longitnde) অবলম্বনে, বিশুদ্ধ সিদ্ধান্ত পঞ্জিকার তিথ্যাদি সাধিত হয়।

তাবৎ সিদ্ধান্ত গ্রন্থেই তিথ্যাদি সাধন এই একই প্রণালিতে এবং সেই প্রণালী

হইতে, বুঝা যায় যে, তিথ্যাদি রবিচন্দ্রের স্ফুট ঘটিত বস্তু। তিথি রবিচন্দ্রের অন্তর হইতে, নক্ষত্র চন্দ্রের স্ফুট হইতে এবং যোগ রবিচন্দ্রের স্ফুটের যোগ হইতে উৎপন্ন "ব্যর্কেন্দোর্ব্যোমচরাদ্রবিশশিযোগাচ্চ তিথিভযোগাঃ স্যুঃ।" মহা সিদ্ধান্ত। বিশুদ্ধ সিদ্ধান্ত পঞ্জিকা প্রত্যেক তিথি ও প্রত্যেক নক্ষত্রের আসন্ন কাল চলন বা অনুপাত দ্বারা নিরূপণ করিয়া পুনরায় তাৎকালিক রবিচন্দ্র সাধন করে এবং তাহা হইতে সূক্ষ্ম তিথিনক্ষত্রান্তকাল গণনা করিয়া থাকে। কিন্তু যোগের সময় অনুপাত সাধিত কালই গ্রহণ করে; করণ ও তিথি হইতে অনুপাত দ্বারা নিরূপিত হয়। চন্দ্রের রাশি প্রবেশ আবার তাৎকালিক চন্দ্রের অবলম্বনে সাধিত।

শাস্ত্রে তিথি নক্ষত্র সম্বন্ধে অনুপাত প্রয়োগ ব্যবস্থা থাকিলেও যথাসাধ্য সূক্ষ্মতা সম্পাদন সিদ্ধান্তের উদ্দেশ্য বহির্ভূত নহে। তদভিন্ন যে সময়ে অনুপাত চালন লিপিবদ্ধ করা হইয়াছিল তখন চন্দ্রের গতির জটিলতা আবিষ্কৃত হয় নাই। তখন মান্দং কর্ম্মৈকমর্কেন্দ্বোঃ এই পর্য্যন্ত জ্যোতিষ শাস্ত্র অগ্রসর হইয়াছিল। এক্ষণে চন্দ্রের বহুবিধ সংস্কার আবিষ্কৃত হইয়াছে, সুতরাং অনুপাত সাধিত তিথিও তাৎকালিক সূর্য্যচন্দ্র সাধিত তিথির বিভিন্নতা অপেক্ষাকৃত বিপুলায়তন হইয়াছে সুতরাং অনুপাত অপেক্ষা শ্রেষ্ঠতর প্রণালীর আবশ্যক হইয়া পড়িয়াছে। চন্দ্রের সংস্কারাধিক্য বশতঃ যেমন তিথিমানে সপ্তবৃদ্ধি দশক্ষয় পরিদৃষ্ট হয় সেইরূপ সূক্ষ্ম প্রণালীতে তিথিসাধন অপরিহার্য্য হইয়াছে। উভয়ক্ষেত্রেই আমরা সিদ্ধান্ত শাস্ত্রের উদ্দেশ্যানুরূপ সত্যাভিমুখে অগ্রসর হইতেছি।

কোন উপকরণে ও কি প্রণালীতে আমাদের পঞ্চাঙ্গ সাধিত হয় তাহা যথাসাধ্য দেখাইলাম। সংক্ষেপে এই বলা যাইতে পারে যে নাবিক পঞ্জিকা হইতে বিশুদ্ধ গ্রহ সংস্থান সংগ্রহ করিয়া সূর্য্যাদি সিদ্ধান্ত গ্রন্থের সংজ্ঞা অনুসারে বিশুদ্ধ সিদ্ধান্ত পঞ্জিকা বিরচিত।

শ্রীচন্দ্রশেখর শুকুল সিদ্ধান্ত বিনোদ, সহসম্পাদক।
(মৃত্যুঞ্জয় ঔষধালয়) হালসি রোড কানপুর।

বর্ণানুক্রমিক সূচীপত্র।

অশোক ষষ্ঠী ২ বৈশাখ, চৈত্র ২২।
অশোকাষ্টমী ৩ বৈশাখ চৈত্র ২৩।
অখণ্ড দান দ্বাদশী ব্রত অগ্রহায়ণ ২৮।
অগস্ত্যার্ঘদান ভাদ্র ২৯।
অঘোর চতুর্দ্দশী ব্রত ভাদ্র ১৭।
অনন্ত চতুর্দ্দশী ব্রত আশ্বিন ১।
অন্নকূট কার্ত্তিক ১৭।
অপরপক্ষারম্ভ আশ্বিন ৩।
অপরাজিতা পূজা আশ্বিন ২৭।
অম্বুবাচী প্রবৃত্তি আষাঢ় ৭।
অম্বুবাচী নিবৃত্তি আষাঢ় ১১।
অরণ্য ষষ্ঠী ২৯ জ্যৈষ্ঠ।
অষ্টনাগ পূজা শ্রাবণ ১০।
অরন্ধন ভাদ্র ৩১।
অর্দ্ধরাত্রি পূজা ৩ বৈশাখ, আশ্বিন ২৪ চৈত্র ২৩।
অশূন্যশয়না দ্বিতীয়া ব্রত শ্রাবণ ৭।
অক্ষয় তৃতীয়া ২৮ বৈশাখ।
অক্ষয় নবমী কার্ত্তিক ২৬।
আকাশদীপদান আশ্বিন ৩০।
আমর্দ্দকী ব্রত ফাল্গুন ২৮।
আমন্ত্রণাধিবাস বৈশাখ ২ আশ্বিন ২৩ চৈত্র ২১।
আরোগ্য সপ্তমী ব্রত মাঘ ২৩।
আলোকামাবস্যাব্রত ভাদ্র ১৮।
ইতুপূজা কার্ত্তিক ৩০।

ইতু বিসর্জ্জন অগ্রহায়ণ ৩০।
উত্থানৈকাদশী কার্ত্তিক ২৮।
উমা চতুর্থী ২১ জ্যৈষ্ঠ।
উদিচ্যাঙ্গপূজা শ্রাবণ ২।
উল্কাদান কার্ত্তিক ১৬।
ঋষি তর্পন ভাদ্র ৪।
ঋষি পঞ্চমী ভাদ্র ২৩।
কপিলমুনি দর্শন পৌষ ৩০।
কলিযুগাদ্যা ফাল্গুন ১।
কার্ত্তিকেয় ব্রত ও পূজা কার্ত্তিক ৩০।
কাত্যায়ণী ব্রতারম্ভ কার্ত্তিক ২৩।
কাত্যায়নীব্রত অগ্রহায়ণ ২।
কাম্যত্রিলোচন পূজা জ্যৈষ্ঠ ১৮।
কুলিয়ার পাঠ পৌষ ১১।
কুক্কুটী ব্রত ভাদ্র ২৫।
কৃষ্ণার্চ্চন মাঘ ২০।
কৃষ্ণের পবিত্রারোপণ শ্রাবণ ৩১।
কৃষ্ণের রাসযাত্রা অগ্রহায়ণ ১।
কৃষ্ণের দোলযাত্রা ফাল্গুন ৩০।
কেতু সঞ্চার ৩০ চৈত্র (১৩৩৫)।
কৈলাস পূজা ২৮ বৈশাখ।
কোজাগরী লক্ষ্মী পূজা কার্ত্তিক ১।
কৌশা অমাবস্যা ভাদ্র ১৮।
খুন্তীর মেলা অগ্রহায়ণ ২৪।
গঙ্গাপূজা ২৮ বৈশাখ। আষাঢ় ২।
গণেশ পূজা মাঘ ২০।
গন্ধেশ্বরী পূজা জ্যৈষ্ঠ ৯।
গুরুপূর্ণিমা শ্রাবণ ৫।
গুহষষ্ঠী অগ্রহায়ণ ২২।
গো পূজা ভাদ্র ২৬।
গোশালা পূজা ভাদ্র ২৬।
গোপাষ্টমী কার্ত্তিক ২৫।
গোবিন্দ দ্বাদশী ফাল্গুন ২৭।
গোবর্দ্ধন পূজা কার্ত্তিক ১৭।
গৌরী ব্রত কার্ত্তিক ২৬।
গৌরী পূজা অগ্রহায়ণ ৩০।
গৌরাঙ্গ দোলযাত্রা চৈত্র ১০।
গজচ্ছায়া আশ্বিন ১৪।
ঘণ্টাকর্ণ পূজা ফাল্গুন ৩০।
চর্পটাষষ্ঠী ভাদ্র ২৪।
চন্দন যাত্রা বৈশাখ ২৮।

চণ্ডীর দোল চৈত্র ৭।
চড়কপূজা ৩০ চৈত্র।
চম্পকচতুর্দ্দশীব্রত আষাঢ় ৭।
চতুর্দ্দশশাক ভক্ষণ কার্ত্তিক ১৫।
চাতুর্ম্মাস্য ব্রতারম্ভ আষাঢ় ৩২
শ্রাবণ ২৫ অগ্রহায়ণ ১।
চাতুর্ম্মাস্য ব্রত সমাপন কার্ত্তিক ২৯।৩০
অগ্রহায়ণ ১।
চিত্র গুপ্তপূজা কার্ত্তিক ১৮।
চৈত্র মন্বন্তরা বৈশাখ ১০।
জগন্নাথদেবের স্নানযাত্রা আষাঢ় ৮।
জগন্নাথদেবের রথযাত্রা আষাঢ় ২৪।
জগন্নাথদেবের পুনর্যাত্রা আষাঢ় ৩২।
জগদ্ধাত্রী পূজা কার্ত্তিক ২৬।
জয়ন্তীযোগ ভাদ্র ১১।
জন্মাষ্টমীব্রত ভাদ্র ১১।
জহ্নু সপ্তমী জ্যৈষ্ঠ ১।
জাহ্নবী পূজা ১ জ্যৈষ্ঠ।
জামাই ষষ্ঠী ২৯ জ্যৈষ্ঠ।
জিতাষ্টমী আশ্বিন ১০।
জীমূতবাহন পূজা আশ্বিন ১০।
ঝুলনযাত্রারম্ভ শ্রাবণ ৩০।
ঝুলনযাত্রা সমাপন ভাদ্র ৩।৪।
তপ্তমুদ্রাধারণ শ্রাবণ ২।
তালনবমীব্রত ভাদ্র ২৭।
ত্রিলোচনাষ্টমী জ্যৈষ্ঠ ১৮।
ত্রেতাযুগাদ্যা কার্ত্তিক ২৬।
দধ্যোদনোৎসব পৌষ ২৮।
দশরথ ব্রত কার্ত্তিক ৫।
দশহরা আষাঢ় ২।
দধি সংক্রান্তি পৌষ ৩০।
দ্বিপান্বিতা কার্ত্তিক ১৫।
দুর্গাষষ্ঠী আশ্বিন ২৩।
দুর্গাপূজা আশ্বিন ২৪।
দুর্গানবমী কার্ত্তিক ২৬।
দুর্ব্বাষ্টমী ভাদ্র ২৬।
দ্যূতপ্রতিপদ কার্ত্তিক ১৭।
দ্বাপরযুগাদ্যা ভাদ্র ১৬।
দেবীর বোধন আশ্বিন ১১।২২
দেবীর ধূনন ভাদ্র ৩১, আশ্বিন ১৪।১৬।
দেবীর রথ আষাঢ় ২৪।
দেবীর রাসযাত্রা বৈশাখ ১০।

দেবীর দোল ফাল্গুন ৩০।
দেবীর মঞ্চযাত্রা জ্যৈষ্ঠ ৮।
ধর্ম্মঘটব্রত চৈত্র ৩০।
ধ্বজারোপণ ১ বৈশাখ।
ধর্ম্মরাজ পূজা ২৩ জ্যৈষ্ঠ।
ধাত্রীব্রত কার্ত্তিক ২। অগ্রহায়ণ ১।
নন্দোৎসব ভাদ্র ১২।
নন্দাস্নান চক্রতীর্থে চৈত্র ১৭।
নবম্যাদি কল্পারম্ভ আশ্বিন ১১।
নবরাত্রি ব্রতারম্ভ আশ্বিন ১৭।
নষ্টচন্দ্র ভাদ্র ৭।৮।২১।
নষ্টচন্দ্র দোষ শান্তি ভাদ্র ৭।
নাগ পঞ্চমী শ্রাবণ ১০।
নীলপূজা চৈত্র ২৯।
নৃসিংহ চতুর্দ্দশী ব্রত জ্যৈষ্ঠ ৭।
প্রহ্লাদপূজা জ্যৈষ্ঠ ৭।
পবিত্রারোপণ শ্রাবণ ৩১।
পর্য্যসনপর্ব্বারম্ভ ভাদ্র ১৫।
পার্ব্বতী পূজা ভাদ্র ২২।
পাষাণচতুর্থী ব্রত ২৭ জ্যৈষ্ঠ।
পাষাণ চতুর্দ্দশী ব্রত অগ্রহায়ণ ৩০।
পার্শ্বৈকাদশী ভাদ্র ২৯।
পার্শ্বপরিবর্ত্তন ভাদ্র ৩০।
পিপাতকী দ্বাদশী ব্রতং জ্যৈষ্ঠ ৬।
পুষ্যাভিষেকযাত্রা পৌষ ৩০।
পূপাষ্টকাশ্রাদ্ধ পৌষ ৮।
পৌষ পার্ব্বণ পৌষ ৩০।
প্রবোধিনীকৃত্য কার্ত্তিক ২৮।২৯।
প্রতিপদাদিকল্পারম্ভ ১৭ আশ্বিন।
ফলহারিণী কালিকা পূজা জ্যৈষ্ঠ ২৩।
ফুং দোল জ্যৈষ্ঠ ৯।
বকপঞ্চক কার্ত্তিক ২৮।
বগলা পূজা শ্রাবণ ১৮। অগ্রহায়ণ ১৪।
বরদা চতুর্থী মাঘ ২০।
বরাহ দ্বাদশী মাঘ ২৭।
বলিদৈত্যরাজ পূজা কার্ত্তিক ১৭।
বসন্ত পঞ্চমী মাঘ ২০।২১।
বহ্ন্যুৎসব ফাল্গুন ২৯।
বাসন্তী পূজা বৈশাখ ৩। চৈত্র ২২।
বামন দ্বাদশী ভাদ্র ৩০।
বারুণী যোগ চৈত্র ১৩।১৪।
বিষ্ণু পূজা জ্যৈষ্ঠ ৭।

বিজয়াদশমী বৈশাঃ ৫ আশ্বিঃ ২৭ চৈঃ ২৫
বিজয়া মহাদ্বাদশী ভাদ্র ৩০।
বিষ্ণু পঞ্চক ব্রত কার্ত্তিক ২৩।
বিনায়ক ব্রত মাঘ ২০।
বিধান সপ্তমী ব্রত মাঘ ২৬।
বলরাম রথযাত্রা ফাল্গুন ১।
বিবস্বৎ সপ্তমী আষাঢ় ২৯।
বিপত্তারিণী ব্রত আষাঢ় ২৫।২৯।
বিশ্বকর্ম্মা পূজা ভাদ্র ৩১। পৌষ ২৫।
বীরাষ্টমী ব্রত আশ্বিন ২৫।
বুদ্ধ পূর্ণিমা জ্যৈষ্ঠ ৯।
বৃহস্পতির সঞ্চার বৈশাখ ২৯।
বৈকুণ্ঠ চতুর্দ্দশী কার্ত্তিক ৩০।
ভগীরথ পূজা ২৮ বৈশাখ।
ভীষ্মাষ্টমী মাঘ ২৪।
ভীষ্মতর্পণ মাঘ ২৪।
ভীষ্ম পঞ্চক কার্ত্তিক ২৮।
ভূত চতুর্দ্দশী কার্ত্তিক ১৫।
ভ্রাতৃদ্বিতীয়া কার্ত্তিক ১৮।
ভৈমী একাদশী মাঘ ২৭।
মনসা পূজা আষাঢ় ২। শ্রাবণ ১০।৩১
মন্থান ষষ্ঠী ভাদ্র ২৪।
মনোরথ দ্বিতীয়া ব্রত আষাঢ় ২৪।
মঘাত্রয়োদশী আশ্বিন ১৪।
মহালয়া আশ্বিন ১৬।
মহানবমী আশ্বিন ২৬।
মহাষ্টমী আশ্বিন ২৫।
মান চতুর্থী আশ্বিন ২০।
মাকরী সপ্তমী মাঘ ২৩।
মদন ত্রয়োদশী বৈশাখ ৮। চৈত্র ২৮।
মদনভঞ্জী বৈশাখ ৯। চৈত্র ২৯।
মহানন্দা মাঘ ২৫।
মাংসাষ্টকা শ্রাদ্ধ মাঘ ৭।
মিত্র সপ্তমী অগ্রহায়ণ ২৩।
মৃগনেত্রা প্রবৃত্তি অগ্রহায়ণ ২৩।
মৃগনেত্রা নিবৃত্তি অগ্রহায়ণ ৩০।
যমদীপদান কার্ত্তিক ১৪।
যম, যমুনা, যমদূত পূজা কার্ত্তিক ১৮।
রটন্তী চতুর্দ্দশী মাঘ ১৪।
রম্ভা তৃতীয়া ২৭ জ্যৈষ্ঠ।
রক্ষা পঞ্চমী ভাদ্র ২৩।
রক্ষা বন্ধন ভাদ্র ৪।

রাখী পূর্ণিমা ভাদ্র ৪।
রাধাষ্টমী ব্রত ভাদ্র ২৬।
রামচন্দ্রের জন্মোৎসব বৈশাখ ৪ চৈত্র ২৬
রামচন্দ্রের বিজয়োৎসব আশ্বিন ২৭।
রাসযাত্রা অগ্রহায়ণ ১।
রুক্মিনী দ্বাদশীব্রত জ্যৈষ্ঠ ৬।
লক্ষ্মীপূজা ভাদ্র ২০। কার্ত্তিক ১।১৫।১৬। পৌষ ১৮।২৫ চৈত্র ২০।২৭।
লক্ষ্মী ও অলক্ষ্মী পূজা কার্ত্তিক ১৫।১৬।
লক্ষ্মীবিজয় আষাঢ় ২৭।
ললিতা সপ্তমী ভাদ্র ২৫।
লুণ্ঠনষষ্ঠী শ্রাবণ ২৫।
ব্রহ্মপুত্রস্নান বৈশাখ ৩।
শক্রোত্থান ভাদ্র ৩০।
শয়নৈকাদশী শ্রাবণ ১।
শঙ্কট চতুর্থী চৈত্র ৪।
শাকাষ্টকাশ্রাদ্ধ ফাল্গুন ৮।
শ্রবণ দ্বাদশী ভাদ্র ৩০।
শিবরাত্রি ব্রত ফাল্গুন ১৪।
শীতল ষষ্ঠী মাঘ ২২।
শীতলাষ্টমী চৈত্র ৮।
শ্যামাপূজা কার্ত্তিক ১৫।
শ্রীপঞ্চমী মাঘ ২০।
শ্রীকৃষ্ণার্চ্চন মাঘ ২০।২১।
ষষ্ঠ্যাদিকল্পারম্ভ বৈশাখ ২। আশ্বিন ২২। ২৩। চৈত্র ২২।
ষষ্ঠীর বোধন আশ্বিন ২২।
ষট্ পঞ্চমী ব্রত বৈশাখ ১।৩০। জ্যৈষ্ঠ ২৮। আষাঢ় ২৭। শ্রাবণ ২৪। ভাদ্র ২৩। আশ্বিন ২১। কার্ত্তিক ২১। অগ্রহায়ণ ২১। পৌষ ২১। মাঘ ২০। ফাল্গুন ২১। চৈত্র ২১।
ষট্তিলাচার মাঘ ২৭।
ষোড়শপিণ্ডদান আশ্বিন ১৬।
সপ্তম্যাদিকল্পারম্ভ আশ্বিন ২৪।
সম্বৎ আরম্ভ চৈত্র ১৬।
সর্ব্বজয়াব্রত কার্ত্তিক ৩০।
সরস্বতী পূজা মাঘ ২০।
সাবিত্রী ব্রত ২৩ জ্যৈষ্ঠ।
সত্যযুগাদ্যা বৈশাখ ২৮।
সীতা নবমী জ্যৈষ্ঠ ৩।
সূর্য্যগ্রহণ বৈশাখ ২৬।
সূর্য্যপূজা আষাঢ় ২৯। অগ্রহায়ণ ২৩।
সৌভাগ্য চতুর্থী ভাদ্র ২২।
স্কন্দষষ্ঠী চৈত্র ৬।
হরিতালিকা ভাদ্র ২১।২২।
হরির উত্থান কার্ত্তিক ২৯।
হরির শয়ন শ্রাবণ ১।
হোড়া পঞ্চমী আষাঢ় ২৭।
হিমালয় পূজা বৈশাখ ২৮।
হিন্দলোৎসব শ্রাবণ ৩০।
হস্তাযুক্তাদশমী আষাঢ় ২।
একাদশীর উপবাস—বৈশাখ ৬।২২। জ্যৈষ্ঠ ৫।২১। আষাঢ় ৩।১৯। শ্রাবণ ১।১৬।৩১ ভাদ্র ১৫।১৯ আশ্বিন ১৩।২৮। কার্ত্তিক ১২।২৮। অগ্রহায়ণ ১২।২৭। পৌষ ১১।২৭। মাঘ ১১।২৭। ফাল্গুন ১২।২৭। চৈত্র ১১।২৬।

সমালোচনা।

R. G. CHANDRA Esq. M. B. A. A

Member of the A. A. V. S. O.,
at the Harvard Observatory, U. S. A.,
the B. A. A. London & the A. F. O. E. V. France.

ইনি যশোহর নিবাসী একজন বিখ্যাত গ্রহ, নক্ষত্র পর্য্যবেক্ষণকারী। ইনি গ্রহ, নক্ষত্র, গ্রহণ প্রভৃতি যন্ত্র সাহায্যে পর্য্যবেক্ষণ করিয়া আমেরিকা, ফ্রান্স, লণ্ডন প্রভৃতি প্রসিদ্ধ স্থানের বিশিষ্ট মানমন্দিরে রিপোর্ট পাঠাইয়া থাকেন। বঙ্গদেশে প্রচলিত পঞ্জিকা সম্বন্ধে ইঁহার মতামত এবং পর্য্যবেক্ষণ ফল গত ১৩৩৫ সালের কার্ত্তিক মাসের

"মাসিক বসুমতী" পত্রিকায় প্রকাশিত হইয়াছিল। তাঁহার অনুমত্যনুসারে নিম্নে প্রবন্ধটি দেওয়া গেল।

"বাঙ্গালীর পঞ্জিকা।"

বঙ্গদেশে প্রচলিত পঞ্জিকা সমূহের গণনা ভ্রমসঙ্কুল, ঐ গণনার সহিত আকাশের পরিদৃশ্যমান সূর্য্য চন্দ্র ও অন্যান্য গ্রহগণের অবস্থান দৃশ্যত মেলে না, এ কথা ইদানীং প্রায় সকলেই জানেন। আর যাঁহারা প্রত্যক্ষদর্শী জ্যোতিষ্কতত্ত্ববিদ্, তাঁহারা বাঙ্গালীর পঞ্জিকার পঞ্চাঙ্গের প্রধান অঙ্গদ্বয় তিথি ও নক্ষত্র এবং পঞ্চাঙ্গান্তর্গত ঔদয়িক গ্রহস্ফুট যাহা প্রতিদিনের তারিখের পার্শ্বে মুদ্রিত থাকে, তাহা নিয়ত পর্য্যবেক্ষণের দ্বারা বুঝিতে পারিয়াছেন যে, ঐ তিথি ও নক্ষত্র এবং গ্রহস্ফুট ভ্রমসঙ্কুল। কোন কোন পঞ্জিকাকার এ কথা স্পষ্টবাক্যে স্বীকারও করেন, অথচ বাঙ্গালীর পঞ্জিকার সংস্কার হয় না, ইহার কারণ কি? কারণ অনুসন্ধান করিয়া আমরা দেখিতে পাই যে, প্রচলিত পঞ্জিকা সমূহের প্রণয়ন-ভার কতকগুলি রক্ষণশীল ব্রাহ্মণ-পণ্ডিতের হস্তে ন্যস্ত আছে, জনসাধারণ সংস্কার-প্রয়াসী হইলেও তাঁহারা সংস্কারের পক্ষপাতী নহেন। হয়ত তাঁহাদের ধারণা যে, তাঁহারা সিদ্ধান্ত-শাস্ত্রানুসারে অর্থাৎ সূর্য্যসিদ্ধান্ত, সিদ্ধান্তরহস্য, দিনচন্দ্রিকা প্রভৃতি জ্যোতিষশাস্ত্রের পদ্ধতিক্রমে গণনা করিয়া থাকেন, এবং অঙ্ক শাস্ত্রানুবর্ত্তী গণনাতেও যখন কোন ভ্রম প্রমাদ পরিলক্ষিত হয় না, তখন তাঁহাদের গণিত পঞ্জিকা ভ্রম প্রমাদে পূর্ণ হইবে কেন? লোকেই বা সে আপত্তি উত্থাপন করে কেন? আমরা হিন্দু, যদি আমাদের শাস্ত্র মানিতে হয়, তবে সেই শাস্ত্রানুসারে গণিত পঞ্জিকাও মানিতে হইবে। রক্ষণশীল ব্যক্তিগণও জ্যোতিষ শাস্ত্রে অনভিজ্ঞতা প্রযুক্ত এবম্বিধ ধারণার বশবর্ত্তী হইয়া প্রচলিত পঞ্জিকা ব্যবহার করিয়া থাকেন। বোধ হয়, এই জন্যই আমাদের পণ্ডিতমণ্ডলী পঞ্জিকা-সংস্কারের পক্ষপাতী নহেন। পঞ্জিকায় প্রদর্শিত তিথি, নক্ষত্র ও গ্রহস্ফুটের সহিত গগনচারী গ্রহনক্ষত্রের অবস্থান মিলুক বা না মিলুক, তাহাতে তাঁহাদের কিছুই যায় আসে না; শাস্ত্রানুসারে গণিত পঞ্জিকাই তাঁহাদের একমাত্র অবলম্বনীয়। কিন্তু তাঁহারা ভুলিয়া যান যে, গ্রহ-গতি চিরদিন সমান থাকে না, সুতরাং জ্যোতিষের গণনা সংস্কারসাপেক্ষ। এক বৎসর গগনের যে পথে সূর্য্য, চন্দ্র ও অন্যান্য গ্রহগণ গমন করে, পরবর্ত্তী বৎসরে তাহাদের রথের চাকা পূর্ব্ববর্ত্তী বৎসরের চাকার ঠিক দাগে দাগে যায় না, প্রতিবৎসরেই ঈষৎ ব্যতিক্রম পরিলক্ষিত হইয়া থাকে। এই ব্যতিক্রমের ফলে দুই চারি বৎসরে বিশেষ কিছুই যায় আসে না; কিন্তু বহু বর্ষসঞ্জাত ব্যতিক্রমের ফলে গগনচারী সূর্য্য-চন্দ্রের অবস্থানের সহিত পঞ্জিকার গণনা মেলে না। কতিপয় বর্ষ পূর্ব্বে বঙ্গের প্রথিতযশা অধ্যাপক জ্যোতিষ্কতত্ত্ববিদ্ রায়সাহেব শ্রীযুক্ত যোগেশচন্দ্র রায় বিদ্যানিধি মহাশয় এই কথাই বলিয়াছিলেন। তাঁহারই উদ্যোগে বৰ্দ্ধমানে বঙ্গীয় সাহিত্য সম্মিলনের অষ্টম অধিবেশনে পঞ্জিকা-সংস্কার ও বঙ্গে জ্যোতিষ-মান মন্দির স্থাপনার প্রস্তাব গৃহীত হইয়াছিল।

বহু দিন পূর্ব্বে একখানি ছিন্ন পঞ্জিকার ভূমিকায় দেখিয়াছিলাম যে, "গ্রহ দুই প্রকার;—দৃশ্য ও অদৃশ্য। গগনে যে গ্রহগণকে বিচরণ করিতে দেখা যায়, তাহারা দৃশ্য গ্রহ, আর পঞ্জিকায় যে গ্রহগণের স্ফুট বা অবস্থান দেওয়া থাকে তাহারা অদৃশ্য গ্রহ। সুতরাং পঞ্জিকার গ্রহগণের সহিত গগনচারী গ্রহগণের কোন সম্বন্ধ নাই।" এবম্বিধ প্রলাপোক্তি তমসাচ্ছন্ন যুগে হয় ত শোভা পাইত! পঞ্জিকাখানি ছিন্ন এবং মাত্র ভূমিকার কয়েকটি পাতা আমি দেখিয়াছিলাম, সুতরাং ঐ পঞ্জিকার পরিচালকগণকে জানিতে পারি নাই। জ্যোতিশাস্ত্রের বহু গ্রন্থের নাম-পরিচায়ক প্রথম পৃষ্ঠায় মুদ্রিত দেখিতে পাই যে, "বিফলান্যন্যশাস্ত্রাণি বিবাদস্তেষু কেবলম্। সফলং জ্যোতিষং শাস্ত্রং চন্দ্রার্কৌ যত্র সাক্ষিণৌ॥" ইহা কি লোক ভুলাইবার জন্য কথার কথা মাত্র?

সাক্ষ্য দিতে হইলে, গগনচারী পরিদৃশ্যমান চন্দ্র-সূর্য্যকেই সাক্ষ্য দিতে হইবে, তাঁহাদের সাক্ষ্যই একমাত্র প্রামাণ্য। পঞ্জিকায় গণিত অদৃশ্য অর্থাৎ অপরিচিত চন্দ্র সূর্য্যের সাক্ষ্য কে সত্য বলিয়া গ্রহণ করিবে? আর এক শ্রেণীর পঞ্জিকাকার বলেন যে, পিতৃ-পিতামহাদিক্রমে যে প্রথা প্রচলিত আছে, তাহাই গ্রহণীয়। সন ১৩১৮ সালের পি, এম, বাকচীর পঞ্জিকার ভূমিকায় শারদীয়া মহাপূজায় মহামায়ার সন্ধিপূজার সময় নির্দ্দেশে তাঁহাদের গণনার অভ্রান্ততা প্রতিপন্ন করিবার জন্য লিখিয়াছিলেন যে, "এ বৎসরেও সন্ধিপূজার যে সময় নিরূপিত হইল, তাহাতে গণনার কিছুমাত্র ভ্রম নাই। আমাদের পণ্ডিতমণ্ডলী কর্ত্তৃক যথাশাস্ত্র বিশুদ্ধ সময় নির্দ্ধারিত হইল। দৃগ্‌গণিতৈক্য-বাদী পাশ্চাত্য মতাবলম্বী শাস্ত্রবিরুদ্ধবাদী কতিপয় নব্যজনের যতই কেন আপত্তি উত্থাপিত হউক না, ধর্ম্মপ্রাণ হিন্দু সেই সকল আপত্তিতে কর্ণপাত না করিয়া নির্ব্বিবাদে নিঃশঙ্কচিত্তে আমাদের পঞ্জিকা-লিখিত সময়ে মহামায়ার সন্ধিপূজা সম্পন্ন করিবেন, তাহাতে ধর্ম্মের হানি বা কিছুমাত্র প্রত্যবায় ঘটিবে না। তথা চ—যেনৈব পিতরো যাতা যেন যাতা পিতামহাঃ। তেন যায়াৎ সতাং মার্গং তেন গচ্ছন্ন দূষ্যতি।" কিন্তু এত উপদেশ সত্ত্বেও সে বৎসর বঙ্গদেশের বহু স্থানে তাঁহাদের নির্দ্দিষ্ট সময়ে সন্ধিপূজা হয় নাই। তাঁহাদের ঐ অমূল্য উপদেশ পঞ্জিকা-তত্ত্বে অনভিজ্ঞ জনগণ কর্ত্তৃকই গ্রহণীয় হইয়া থাকে ও হইবে। যাঁহারা পঞ্জিকা-তত্ত্ব অবগত আছেন ও হিন্দু জ্যোতিষের ইতিহাস আলোচনা করিয়া থাকেন, তাঁহারা কখনই এবম্বিধ উপদেশে সন্তোষ লাভ করিতে পারেন না।

ভূগোল চিত্র, হিন্দু পপুলার য়্যাষ্ট্রনমি, তারা প্রভৃতি গ্রন্থ প্রণেতা তারাদর্শক স্বর্গীয় কালীনাথ মুখোপাধ্যায় মহাশয় হিন্দু জ্যোতিষের ইতিহাস আলোচনা করিয়া তাঁহার তারা গ্রন্থের ভূমিকায় লিখিয়াছিলেন, "রাশি-বিদ্যা ও নক্ষত্র-বিদ্যা ঋষিগণের গৌরবের ধন ছিল, তমসাবৃত ভারতে সেই সব শাস্ত্রের গ্রন্থ মাত্রই বিলুপ্ত হইয়াছে। তারা হারা হইয়া জ্যোতির্ব্বিদগণ পর্য্যবেক্ষণ দ্বারা গ্রহগণের বর্ত্তমান গতি ও স্থিতি নিরূপণ বিষয়ে অপটু হইয়াছেন। প্রাচীন বচনোক্ত গ্রহগতির ও গ্রহস্থিতির বীজ (পার্থক্য) সংশোধন করিবার উপায় রহিত হইয়াছে। অগত্যা পঞ্জিকাকারগণ প্রাচীন বচনসাহায্যে যাহা গণনা হইতে পারে, তাহাই গণনা করিতেছেন। রচনা সময়ে প্রাচীন বচন অব্যর্থ ছিল বটে। কিন্তু গ্রহগতি নিয়ত পরিবর্ত্তন শীল। যুগযুগান্ত পরে এক বচন খাটিতে পারে না। সুপ্রসিদ্ধ গণেশাচার্য্য বলিয়াছেন—ব্রহ্মসিদ্ধান্তে, বৃহস্পতিসিদ্ধান্তে, বশিষ্ঠসিদ্ধান্তে এবং কশ্যপসিদ্ধান্তে গ্রহগণের স্থিতি যথার্থতঃ নিরূপিত ছিল। কিন্তু কালবশে তাহার ব্যতিক্রম ঘটিলে কলির প্রারম্ভে পরাশরসিদ্ধান্ত (শঃ পূঃ ১৪৬৯) সত্য ফলপ্রদ ছিল। তৎপরে গ্রহগতির ব্যতিক্রম দৃষ্টে আর্য্যভট্ট (শঃ ৩৯৮) বীজ সংশোধনের পদ্ধতি স্থির করিয়া দেন। পুনরায় ব্যতিক্রম লক্ষিত হইলে দুর্গাসিংহ, মিহির (শঃ ৪২৩) প্রভৃতি বীজ সংশোধন করেন। তৎপরে জিষ্ণুপুত্র ব্রহ্মগুপ্ত (শঃ ৫২০) বীজ সংশোধন করেন। কেশবাচার্য্য (শঃ ১৩৭৮) গ্রহগণের স্থিতি নিরূপণ করেন। ৬৫ বৎসর অন্তে তৎপুত্র গণেশ বীজ সংশোধন করিলেন। তদবধি বীজসংশোধন সমাপ্ত হইল। এখন পঞ্জিকাভেদে আজ এ বাড়ী কাল ও বাড়ী দেবার্চ্চনা ও একাদশী পালন হইতেছে। প্রাচীন বচনের শাসনে পূর্ণ অম্বুবাচীদিন অবহেলা করিয়া অদিনে অম্বুবাচী পালিত হইতেছে। মহাবিষুব সংক্রান্তিদিন ও জল-বিষুবসংক্রান্তিদিন পালনের ত কথাই নাই। গ্রহণাদির লগ্নের বিশেষ তারতম্য ঘটিয়াছে। কবিকল্পনা অসীম উন্নত উপমাক্ষেত্রে বিচরণে বিরত হইয়াছে। যে ধ্রুবতারা দর্শনে ঋষিগণ প্রতি সন্ধ্যায় দেহ পবিত্র করিতেন, সেই ধ্রুবতারা পর্য্যন্ত এখন হিন্দু জাতির অপরিচিত হইয়াছে। সমাবর্ত্তনে ও বিবাহ-সংস্কারে—ভবদেব

ভট্ট-ধৃত গোভিলবচনোক্ত--ধ্রুব ও অরুন্ধতী দর্শন রহিত করিতে হইয়াছে। অগস্ত্য অর্ঘদান পুরাবৃত্তের কথা হইয়া দাঁড়াইয়াছে। তামসী নিশায় দিগ্বিদিক্ নির্ণয় ও রাত্রি-লগ্ন নিরূপণ করিবার ক্ষমতা ভারতে বিলুপ্ত হইয়াছে, কৃষ্ণা রজনীতে বিলে পড়িলে বঙ্গনাবিক নৌ-নিগড়ের আশ্রয় গ্রহণ করেন। দেখিয়া শুনিয়া সুদূরদর্শী পুরাণকার সমুদ্রযাত্রা নিষেধ করিলেন। কালের বিচিত্র গতি! পাশ্চাত্য শিক্ষাগুণে সুশিক্ষিত সম্প্রদায় জাতীয় রীতি-নীতির সংস্করণের কল্পনা করিতেছেন। এমন কি, পারাবারে তরী ভাসাইবার কথাও উঠিতেছে। ‘তারা’ প্রচারের সময় আগতপ্রায় বোধ হইতেছে।”

সন ১৩১২ সালে ‘তারা’ প্রকাশিত হয়, তখনও তারা দর্শনে লোকের চিত্ত বেশী আকৃষ্ট হয় নাই; তজ্জন্য ‘তারা’র প্রচার আশানুরূপ হয় নাই, তথাপি তারা দর্শক কালীনাথ মুখোপাধ্যায় মহাশয় গুরু পরিশ্রম সহকারে জ্যোতিষ ও অন্যান্য শাস্ত্রীয় গ্রন্থের আলোচনা করিয়া বীজ-সংস্কারের যে ধারাবাহিক ইতিহাস সঙ্কলন করিয়াছেন, তাহার মূল্য নিতান্ত কম নহে। পূর্ব্বোক্ত ইতিহাস হইতে আমরা জানিতে পারি যে, ৪ শত ৭ বৎসর পূর্ব্বে যে বীজ-সংশোধন হইয়াছিল তদনুসারেই বর্ত্তমান কালের পঞ্জিকাকারগণ গণনা করিয়া থাকেন। যদিও তাঁহাদের গণনা সম্পূর্ণ সিদ্ধান্ত-শাস্ত্রানুমোদিত এবং গণিতশাস্ত্রের পদ্ধতি অনুযায়ী, তথাপি উপযুক্ত বীজ সংশোধনের অভাবে এই সুদীর্ঘ কালে গ্রহস্ফুটে যে ৫।৭ দিনের এবং তিথি ও নক্ষত্রের স্থিতি মানে ৫।৭ ঘণ্টার তফাৎ হইবে, ইহাতে আর বিচিত্র কি?

সন ১৩২৩ সালের বঙ্গবাসী পঞ্জিকার ভূমিকায় লিখিত আছে যে, “এবারে যেমন উদ্বেগ বহন করিতে হইয়াছে, পঞ্জিকার ব্যবস্থাদান কার্য্যে প্রবৃত্ত হইয়া অবধি এমন আর কখনও হয় নাই। উদ্বেগের কারণ কি, তাহা বলিতেছি; গত বর্ষের (১৩২২ সালের) দেবী-বোধন ও দেবী-বিসর্জ্জন ব্যবস্থার মীমাংসার জন্য কলিকাতায় ‘বঙ্গীয়-ব্রাহ্মণ-সভা’ গৃহে যে সভা হইয়াছিল, তাহাতে সমবেত পঞ্জিকা-গণকগণের বাদানুবাদে বুঝিলাম,—কলিকাতার গণিত পঞ্জিকা সমূহের তিথ্যাদিমান কলিকাতা অঞ্চলের নহে,—উজ্জয়িনী হইতে ২ শত যোজন পূর্ব্বপ্রান্তে অবস্থিত কুমিল্লা অঞ্চলের। সুতরাং প্রচলিত পঞ্জিকা দেখিয়া কলিকাতা অঞ্চলের লোক ক্রিয়া-কলাপ করিলে অনেক স্থলেই তাহা পণ্ড হয়। আরও শুনিলাম যে, প্রচলিত পঞ্জিকা সমূহে যে গ্রহণ গণনা হয়, তাহা ইংরাজী নাবিক পঞ্জিকার নকল—আমাদের গণনায় তাহা মিলে না। আরও শুনিলাম যে, এই মিল করিবার জন্য পূর্ব্ব পূর্ব্ব জ্যোতিষিগণ যে যত্ন করিয়াছেন, বহুকাল সে যত্ন হয় নাই। সেই কারণে নিয়ত গতিশীল গ্রহগণের অন্তর হয়;—তাহাতেই এই অমিল, অতএব এখন পুনর্ব্বার যত্ন করা উচিত। যন্ত্রে দেখিয়া যাহাতে তাহার সহিত মিল হয়, এইরূপে সংস্কার করা কর্ত্তব্য। রাঘবানন্দ প্রভৃতিও এই মিল করিবার জন্য বীজ-সংস্কার দিয়াছেন। এখন রাঘবানন্দ প্রভৃতির মতেই গণনা হয়,—বীজ-সংস্কারও আছে। কিন্তু মিলে না, সুতরাং পুনর্ব্বার সংস্কার প্রয়োজন। যন্ত্র দর্শনের সহিত যে গণনার মিল, তাহা ‘দৃগ্‌গণিতৈক্য সংস্কার দ্বারা দৃগ্‌গণিতৈক্য’ সাধন কর্ত্তব্য। ইহাই অনেকের মত। কেহ কেহ বলেন, ‘দৃগ্‌গণিতৈক্য’ আমাদের শাস্ত্রীয় মতে কখনও হইত না। কাছাকাছি হইত, তবে এখন তাহাও হয় না, তাহাতেও ভুল আছে। সেই ভুল সংশোধনের জন্য সংস্কার প্রয়োজন। যাহা হউক, প্রচলিত পঞ্জিকা যে অভ্রান্ত নহে, তাহা সর্ব্ববাদি-সম্মত, অতএব সংস্কারের জন্য হিন্দুমাত্রেরই উদ্যোগী হওয়া উচিত। ব্রাহ্মণ-সভা সে বিষয়ে অগ্রণী হইয়াছেন; কিন্তু সে সংস্কার হইতে অন্ততঃ এক বৎসর লাগিবে।”

বৎসর উল্লেখোপযোগী কোন কার্য্যই ব্রাহ্মণসভা করিলেন না। অবশেষে মহামহোপাধ্যায় গুরুচরণ তর্ক-দর্শন-তীর্থ মহাশয়ের উদ্যোগে মাননীয় মহারাজা সার মণীন্দ্রচন্দ্র নন্দী কে, সি, এস, আই, মহাশয়ের বিপুল অর্থসাহায্যে হাইকোর্টের মাননীয় জজ সার আশুতোষ মুখোপাধ্যায় মহাশয়ের সভাপতিত্বে ১৩২৭ সালের আশ্বিন মাসে বঙ্গের সর্ব্ব বিভাগ হইতে আহূত পণ্ডিতমণ্ডলীর এক সভা হইল। সভায় নিরূপিত হইল যে, পঞ্জিকা-সংস্কারার্থ উপযুক্ত সারণী প্রস্তুত হইবে এবং উপনীত ব্যক্তিগণের নির্ব্বাচনে সারণী সংগঠকগণের নাম লিপিবদ্ধ করা হইল। তদবধি এ পর্য্যন্ত বিষয়টি আর অগ্রসর হয় নাই।" কেন হয় নাই, তাহা জনসাধারণ জানিতে পারে নাই। বীজ-সংশোধন পদ্ধতির উপযুক্ত গ্রন্থাবলীর বিলোপ-সাধন অথবা অপ্রাচুর্য্যই কি ইহার কারণ? কে জানে? কিন্তু বঙ্গবাসী পঞ্জিকার পরিচালকবর্গ প্রচলিত পঞ্জিকা অভ্রান্ত নহে, জানিয়াও বার বৎসরেরও অধিককাল সেই ভ্রান্ত মতের সমর্থন করিয়া তাঁহাদের পঞ্জিকা প্রকাশ করিতেছেন, তজ্জন্য তাঁহাদিগকে কি কর্ত্তব্যভ্রষ্ট হইতে হয় নাই এবং হিন্দু জনসাধারণকে দৈব ও পৈত্র্য কার্য্যে ভ্রান্ত মতে পরিচালিত করিয়া প্রত্যবায়ভাগী হইতেছেন না?

বেলুড় মঠস্থ শ্রীবিজ্ঞানানন্দ স্বামীর বঙ্গানুবাদ ও টীকা সমেত শ্রীসূর্য্যসিদ্ধান্ত সন ১৩১৬ সালে কলিকাতা হইতে প্রকাশিত হয়। উক্ত গ্রন্থের ভূমিকায় স্বামীজী লিখিয়াছেন :—

"* * হিন্দু জ্যোতিষের মূলতত্ত্বগুলিও পূর্ব্বে যথাসাধ্য মধ্যে মধ্যে শোধিত হইত। এখন তাহা করা হয় না। এগুলি যাহাতে পুনরায় পাশ্চাত্য দূরবীক্ষণ যন্ত্রের সাহায্যে মধ্যে মধ্যে শোধিত হয় তাহা একান্ত প্রয়োজনীয় হইয়া দাঁড়াইয়াছে। যাহাতে আধুনিক পাশ্চাত্য জ্যোতিষও আমরা আয়ত্ত করিতে পারি, তজ্জন্য ভারতবর্ষের স্থানে স্থানে ইংরাজী বেধালয় নির্ম্মিত হওয়া একান্ত আবশ্যক। * * সূর্য্যসিদ্ধান্তের গণনা-প্রণালী পাশ্চত্যগণনার সহিত মিল খাইবে না, তবে ইংরাজী রেধালয় হইতে দর্শনাদির দ্বারা সূর্য্যসিদ্ধান্তের বীজগুলি শোধিত হইতে পারে।" স্বামীজীর কৃত সূর্য্যসিদ্ধান্তের প্রচার কিরূপ হইয়াছিল বলিতে পারি না; ফিন্তু তাঁহার উক্তি এই সুদীর্ঘকালের মধ্যেও কলপ্রসূ হয় নাই।

পূর্ব্বে বাজারে প্রচলিত পঞ্জিকা সমূহের মধ্যে গণনায় পরস্পর মিল ছিল না। ৪০।৪২ বৎসর পূর্ব্বের কয়েকখানি পঞ্জিকা যথা দে ব্রাদার্সের হিন্দুপ্রেস পঞ্জিকা, এন, এল, শীলের ডাইরেক্টরী পঞ্জিকা, শ্রীরামপুর হইতে প্রকাশিত কালাচাঁদের ফুল পঞ্জিকা ও গুপ্তপ্রেস পঞ্জিকা মিলাইয়া দেখিলেই এ কথার সত্যাসত্য জানিতে পারা যায়। তখন পি, এম, বাক্‌চীর ও বঙ্গবাসী পঞ্জিকার জন্ম হয় নাই; পরে একখানি ক্ষুদ্র পঞ্জিকা বঙ্গবাসী কার্য্যালয় হইতে প্রকাশিত হইত, তাহাই পরবর্ত্তী কালে বঙ্গবাসী পঞ্জিকার আকার গ্রহণ করে। বর্ত্তমানকালে নানা কারণে কয়েকখানি পঞ্জিকার মধ্যে বেশ একটু মিল দেখিতে পাওয়া যায়; তাহাদের পরিচালকবর্গ যেন একটা যুক্তি করিয়াই গণনায় কতকটা ঐক্য-সাধন করিয়াছেন, নতুবা ব্যবসায় চালান দায়। কেন না ২।৩ খানি পঞ্জিকা যদি এক প্রকার হয়, তাহা হইলে সে গণনা ভ্রান্তিপূর্ণ হইলেও লোকের মনে কোন সন্দেহের উদ্রেক করে না। বরং তাহাদের সহিত অমিল অথচ নির্ভুল পঞ্জিকার প্রতিই লোকের সন্দেহ হয়। ইহাদের কেহ কেহ লোক ঠকাইবার আর এক অভিনব উপায় আবিষ্কার করিয়াছেন। তাঁহারা মধ্যে মধ্যে পঞ্জিকায় ধূমকেতুর আবির্ভাবের উল্লেখ করিয়া থাকেন, কোন ধূমকেতু চাক্ষুষ বা দূরবীক্ষণ যোগে দৃষ্টিগোচর হইলেই তাঁহারা তাঁহাদের পঞ্জিকার গণনার বিশুদ্ধির কথা ভেরীনিনাদে

দুই চারিটি পরিচিত বা অপরিচিত, চাক্ষুষ বা দূরবীক্ষণিক ধূমকেতু আমাদের আকাশে আবির্ভূত হইয়া থাকে, তাহাদের বিবরণ পাশ্চাত্য বৈজ্ঞানিক পত্রিকায় বাহির হইয়া থাকে। আমরা জিজ্ঞাসা করিতে পারি কি, হিন্দু-জ্যোতিষের কোন্ গ্রন্থের কোন্ স্থানে ধূমকেতুর কক্ষাসাধন ও তাহার স্পষ্ট আনয়নের গণনা-পদ্ধতি লিপিবদ্ধ আছে? ঐ সকল পঞ্জিকার পরিচালকবর্গ এ কথার উত্তর দিবেন কি? আমরা জানি, ধূমকেতুর কক্ষাসাধন ও তাহার স্পষ্ট আনয়ন করিতে হইলে একমাত্র পাশ্চাত্য জ্যোতিষ ভিন্ন অন্য উপায় নাই। কেহ কেহ পঞ্জিকায় ভূমিকম্পের কথাও সন্নিবিষ্ট করিতে লজ্জা বোধ করেন না। হায় বাঙ্গালীর পঞ্জিকা!

গ্রহগতির বীজ পরিশোধিত বিশুদ্ধ সারণীর অভাবে বিশুদ্ধ সিদ্ধান্ত পঞ্জিকার পরিচালকবর্গ, পাশ্চাত্য নাবিক পঞ্জিকা হইতে দৃকসিদ্ধ গ্রহস্ফুট গ্রহণ করিয়া সূর্য্যসিদ্ধান্ত প্রভৃতি সিদ্ধান্তশাস্ত্রানুমোদিত প্রথায়—যে প্রথায় বাঙ্গালার সমস্ত পঞ্জিকা গণিত হইয়া থাকে—গণনা করিয়া থাকেন। তথাপি বহু রুচিবাগীশ 'পাশ্চাত্য-সংশ্রব কলুষিত' বলিয়া বিশুদ্ধ সিদ্ধান্ত পঞ্জিকা ব্যবহারে বিরত আছেন। তাঁহারা অসত্যপ্রচার ব্রতে ব্রতী সাধারণ পঞ্জিকা ব্যবহার করিয়া ধর্ম্ম ও পৈত্র্য কার্য্য লোপজনিত পাতক সঞ্চয় করিবেন, তথাপি সত্য-ফলপ্রদ পরিদৃশ্যমান চন্দ্রসূর্য্যের সাক্ষ্য গ্রহণ করিবেন না। সন ১৩০১ ও ১৩০২ সালের গুপ্তপ্রেশ পঞ্জিকার দীর্ঘ ভূমিকায় নাবিক পঞ্জিকা হইতে গ্রহস্ফুট গ্রহণ করিয়া পঞ্জিকা গণনা করার বিরুদ্ধে ও বাঙ্গালার ইংরাজী শিক্ষিত সম্প্রদায়কে লক্ষ্য করিয়া যে সকল কথা বলিয়াছেন, স্থানাভাব বশতঃ এখানে তাহা উদ্ধৃত করা সম্ভব হইল না, সুধী ও কৌতুহলী পাঠকবৃন্দ উক্ত পঞ্জিকা সংগ্রহ করিয়া পাঠ করিলেই তাহা বুঝিতে পারিবেন। সে আজ ৩৩।৩৪ বৎসর পূর্ব্বের কথা, কিন্তু এক্ষণে আমরা দেখিতেছি যে, ইংরাজী শিক্ষিত ব্যক্তিগণই দেশের সর্ব্ব বিভাগে, সর্ব্ব বিষয়ে উন্নতির চেষ্টায় নিযুক্ত আছেন। ইংরাজী শিক্ষিত ব্রাহ্মণ-পণ্ডিত, ইংরাজী শিক্ষিত দার্শনিক ও জ্যোতিষিগণ, এমন কি, ইংরাজী শিক্ষিত গৌড়ীয় বৈষ্ণব সম্প্রদায় নিজ নিজ বিভাগের উন্নতির জন্য বদ্ধপরিকর হইয়াছেন। মধ্যযুগের অশিক্ষিত পটু, রক্ষণশীল, সংস্কার-জ্ঞানপরিবর্জ্জনকারী জগতের সহিত সম্বন্ধ-পরিশূন্য প্রাচীনপন্থী ব্যক্তিগণের আলস্য-বিজড়িত ঔদাসীন্যের ফলেই ভারতের অবনতির সূচনা হইয়াছিল। তাঁহাদেরই কৃত কর্ম্মের ফলে হিন্দু জ্যোতিষের গণনা দৃক্‌সিদ্ধ করিবার বেধালয়—ভারতের মান-মন্দিরগুলি পরিত্যক্ত হওয়ায়. আর্যঋষিগণের গৌরবের ধন রাশি-বিদ্যা ও নক্ষত্র-বিদ্যা দারুণ দুর্দ্দশাগ্রস্ত হইয়াছে। আজ জ্ঞান-বিজ্ঞানের উন্নতির যুগ-প্রভাতে যখন উষার কনককিরণ দিকে দিকে প্রসারিত হইয়া সর্ব্ব-বিভাগের সংস্কারের পরিকল্পনাকে সাফল্য-মণ্ডিত করিতেছে, তখন প্রাচীন ভারতের ঋষিগণের গৌরবের ধন জ্যোতিষশাস্ত্রের, তথা হিন্দুর নিত্য ব্যবহার্য্য দৈব ও পৈত্র্য কার্য্যের একমাত্র সহায় পঞ্জিকার সংস্কার কেন সাফল্যমণ্ডিত হইবে না? আমাদের বুধমণ্ডলীর মনোযোগ কি এ দিকে আকৃষ্ট হইবে না?

আমরা এই স্থানে কয়েকটি অসামঞ্জস্যের উল্লেখ করিয়া বর্ত্তমান প্রবন্ধের উপসংহার করিব। সন ১৩৩৪ সালের গুপ্তপ্রেশ পঞ্জিকার গ্রহস্ফুটে দেখা যায় যে, ১৯শে কার্ত্তিক ৫ই নভেম্বর রবি ৬।১৮।২৬।২৭ বুধ ৬।১৯।২১।৪৮ অর্থাৎ বুধ সূর্য্য হইতে ০।০।৫৫।২১ পূর্ব্বদিকে। ২০শে কার্ত্তিক ৬ই নভেম্বর রবি ৬।১৯।২৬।৪৮ বুধ ৬।১৮।৩২।৫৭ অর্থাৎ বুধ সূর্য্য হইতে ০।০।৫৩।৫১ পশ্চিম দিকে। অতএব দেখা যাইতেছে যে, ১৯শে কার্ত্তিক সূর্য্যোদয়ের পর হইতে ২০শে কার্ত্তিক সূর্য্যোদয়ের পূর্ব্বে যে কোনও সময়ে বুধ সূর্য্যকে অতিক্রম করিয়া পূর্ব্বদিক হইতে পশ্চিমে আসিয়াছে। বলা বাহুল্য যে বুধ ঐ সময়ে বক্রগতি ক্রমে পূর্ব্বদিক হইতে পশ্চিমে গমন করিতেছিল। ঐ প্রকার গমনকালে যদি

সম্ভব হইত, তবে ঐ দিন বুধকে সূর্যমণ্ডলের উপরিভাগে দেখিতে পাওয়া যাইত। বিশুদ্ধ সিদ্ধান্ত পঞ্জিকায় দেখা যায় যে, ২৪শে কার্ত্তিক ১০ই নভেম্বর রবি স্ফুট ৬।২৩।৫২।৩৯ বুধ স্ফুট ৬।২৪।২৩।৫৮ অর্থাৎ বুধ সূর্য্য হইতে ০।০।৩১।১৯ পূর্ব্বদিকে। ২৫শে কার্ত্তিক ১১ই নভেম্বর রবি স্ফুট ৬।২৪।৫২।৫৮ বুধ স্ফুট ৬।২৩।৪।৩১ অর্থাৎ বুধ সূর্য্য হইতে ০।১।৪৮।২৭ পশ্চিমে। অতএব ২৪শে কার্ত্তিক সূর্য্যোদয়ের পরে বুধ সূর্য্যকে অতিক্রম করিয়া পশ্চিমে আসিয়াছে। যদি সম্ভব হয়, তবে ঐ সময়ে বুধকে সূর্য্যমণ্ডলের উপরিভাগে দেখিতে পাইবার কথা। যশোহর হইতে আমরা এবং হুগলী ঘুটিয়া-বাজার হইতে দূরবীক্ষণ-নির্ম্মাতা ধর ব্রাদার্সের কারখানার প্রতিষ্ঠাতা অবসরপ্রাপ্ত সবজজ রায় বাহাদুর শ্রীযুক্ত নগেন্দ্রনাথ ধর এম-এ বি-এল মহাশয় দূরবীক্ষণ যোগে বুধকে ঐদিন সূর্য্যমণ্ডলের উপর দিয়া গমন করিতে দেখিয়াছিলাম। প্রাতে ঘ ৮।৫৮।১ সময়ে কৃষ্ণবর্ণ গোলাকৃতি বুধ সূর্য্যমণ্ডলে প্রবেশ করিয়াছিল এবং সূর্য্যমণ্ডলের উপর দিয়া গমন করিয়া অপরাহ্ণ ঘ° ২।২০।৫৮ সময়ে সূর্য্যমণ্ডল হইতে অপসৃত হইয়াছিল। এখানে রবি ও বুধের প্রকৃত স্ফুটে প্রচলিত পঞ্জিকার স্ফুটের সহিত পাঁচ দিনের তফাৎ।

সন ১৩৩৫ সালের বঙ্গবাসী পঞ্জিকার গ্রহস্ফুটে দেখা যায় যে, ২৬শে আষাঢ় মঙ্গল ০।১৪।১৪।২ বৃহস্পতি ০।১৪।৩৯।১৫ অর্থাৎ মঙ্গল বৃহস্পতি হইতে ০।০।২৫।১৩ পশ্চিমে এবং ২৭ আষাঢ় মঙ্গল ০।১৪।৫৫।২৯ ও বৃহস্পতি ০।১৪।৪৮।২২ অর্থাৎ মঙ্গল বৃহস্পতিকে অতিক্রম করিয়া ০।০।৭।৭ পূর্ব্বদিকে গমন করিয়াছে। আর বিশুদ্ধ সিদ্ধান্ত পঞ্জিকায় দেখা যায় যে, ২০শে আষাঢ় মঙ্গল ০।১২।৪২।২৩ ও বৃহস্পতি ০।১২।৪৪।৫৪ অর্থাৎ মঙ্গল বৃহস্পতি হইতে ০।০।২।৩১ পশ্চিমে এবং ২১শে আষাঢ় মঙ্গল ০।১৩।২৪।৫৭ ও বৃহস্পতি ০।১২।৫৪।১৭ অর্থাৎ মঙ্গল বৃহস্পতিকে অতিক্রম করিয়া ০।০।৩০।৪০ পূর্ব্বদিকে গমন করিয়াছে। এখানে মঙ্গল ও বৃহস্পতির প্রকৃত স্ফুটের সহিত প্রচলিত পঞ্জিকায় প্রদর্শিত স্ফুটে ছয় দিনের তফাৎ। মঙ্গল ও বৃহস্পতি গ্রহদ্বয়ের যুতি বা একই বিষুবাংশে অবস্থান একটি প্রত্যক্ষদৃষ্ট চাক্ষুষ ঘটনা। ২০শে ও ২১শে আষাঢ় শেষ রাত্রিতে আমরা অনেকেই উহা দেখিয়াছিলাম। ২৬শে ও ২৭শে আষাঢ় মঙ্গল বৃহস্পতি হইতে বহুদূরে পূর্ব্বদিকে গমন করিয়াছিল। বৃষরাশিস্থ অত্যুজ্জ্বল রক্তবর্ণ "হলদ্দীবরণ" নামক তারাটী রোহিণী নক্ষত্রের যোগতারা। ঐ তারাটি চন্দ্রের গমনপথের প্রায় উপরে অবস্থিত; এবং সময়ে সময়ে চন্দ্র কর্ত্তৃক ঐ তারাটি আবরিত হইয়া থাকে, চন্দ্রের সহিত রোহিণীর সম্বন্ধসূচক বহু আখ্যায়িকা বঙ্গদেশে প্রচলিত আছে। সুতরাং ঐ তারাটি বাঙ্গালার বহু নর-নারীর নিকট সুপরিচিত, আমরা চন্দ্র কর্ত্তৃক ঐ তারাটি আবৃত হওয়া—ইহা একটি চাক্ষুষ পরিদৃশ্যমান ঘটনা, ইহা দেখিতে দূরবীক্ষণের আবশ্যক হয় না—পরীক্ষা করিয়া দেখিয়াছি যে, প্রচলিত পঞ্জিকায় প্রদত্ত চন্দ্রের স্ফুট ভ্রমসঙ্কুল। যদি প্রচলিত পঞ্জিকায় প্রদত্ত সূর্য্যের ও চন্দ্রের স্ফুট ঠিক না হয়, তাহা হইলে সূর্য্য ও চন্দ্রের স্ফুটের অন্তর—তিথি—এবং চন্দ্র গৃহ বা নক্ষত্র যাহা প্রচলিত পঞ্জিকায় প্রদর্শিত হইয়া থাকে, তাহার স্থিতিমান কখনও বিশুদ্ধ হইতে পারে না।

শ্রীরাধাগোবিন্দ চন্দ্র (এম, বি, এ, এ)।

বিবিধতত্ত্ব।

ওঁ নমঃ শ্রীসূর্য্যায় পরব্রহ্মণে। শুভ মস্ত শকাব্দাঃ ১৮৫১, সন ১৩৩৬, ইংরাজী ১৯২৯।৩০, সম্বৎ ১৯৮৬।৮৭, বঙ্গাব্দাঃ ১৩৩৬, হিজরী ১৩৪৭।৪৮, ফস্‌লী ১৩৩৬।৩৭, মগী ১২৯১।৯২, বগড়ী সন ১৩৩৭, ত্রিপুরাব্দাঃ ১৩৩৯, চৈতন্যাব্দাঃ ৪৪৩।৪৪, শ্রী৺শঙ্করাব্দাঃ ৪৮০।৮১. দানেশাব্দাঃ ১৭৮।৭৯, আমলী ১৩৩৬।৩৭।

অথ শ্বেতবরাহ কল্পাব্দাঃ ৪৩২০০০০০০০, অত্র ষন্মনবো গতাঃ প্রথমঃ সায়ম্ভুবো মনুঃ, দ্বিতীয়ঃ স্বারচিষো মনুঃ, তৃতীয়ঃ উত্তমজো মনুঃ, চতুর্থস্তামসো মনুঃ, পঞ্চমো রৈবতো মনুঃ, ষষ্ঠ শ্চাক্ষুষো মনুঃ, সপ্তমো বৈবস্বতো মনুঃ, সম্প্রতি তস্যৈবাধিকারঃ, তস্য সপ্তবিংশতি মহাযুগানি গতানি, অষ্টাবিংশ মহাযুগে কলিযুগঃ প্রারম্ভঃ, অত্র চতুর্যুগ পরিমাণং ৪৩২০০০০ বিংশতি সহস্রাধিক ত্রিচত্বারিংশল্লক্ষ পরিমিত বর্ষানি।

অথ শ্বেতবরাহকল্পাব্দাঃ ৪৩২০০০০০০০, তৎ কল্পাতীতাব্দাঃ ১৯৭২৯৪৯০৩০, তৎ কল্পস্য ভূসৃষ্টিতোঽতীতাব্দাঃ ১৯৫৫৮৮৫০৩০, কল্যব্দাঃ ৪৩২০০০, কলের্গতাব্দাঃ ৫০৩০, কলেঃস্থিতাব্দাঃ ৪২৬৯৭০, কল্যাদৌ সন্ধ্যা ৩৬০০০, কল্যন্তে সন্ধ্যাংশঃ ৩৬০০০, কলেঃ সন্ধিঃ ৭২০০০, মহাবিষুব সংক্রান্তি দিনে শনিবাসরে ভূসৃষ্ট্যাদেরহর্গণঃ ৭১৪৪০৪১৩৩৮৭৬, কল্যাদেরহর্গণঃ ১৮৩৭২৪৯, অয়নাংশাদি ২২°।৫১'।২২"।

অথ প্রভবাদি বার্হস্পত্য গতবর্ষাদি ১৪।১১।১৪।২৫।৪৮, তেন ব্রহ্ম বিংশতি গতবর্ষাদি ১৪।১১।১৪।২৫।৪৮, অস্য ভোগ্যবর্ষাদি ৫।০।১৫।৩৪।১২। এত্তেন সৌরবৈশাখস্য প্রথমদিনাত্তস্যৈব পঞ্চদশদিনং যাবৎ বলভূৎ যুগান্তর্গত বৃষ নামাবর্ষ স্তৎফলং কোদ্রবাঃ শালিমুগাশ্চ শক্তু মাষাস্তথৈব চ। মহার্ঘ্যং জায়তে সর্ব্বং বৃষে চ সুরবন্দিতে॥ ততো দহন যুগান্তর্গত শ্চিত্রভানু নামা বর্ষ স্তৎফলং চনকমুদ্গমাষাশ্চ অন্যচ্চ দ্বিদলং প্রিয়ে। মহার্ঘ্যং জায়তে সর্ব্বং চিত্রভানৌ বরাননে॥

অথ কার্ত্তিকাদি বর্ষজ্ঞানং।

অস্মিন্ বর্ষে সৌর জ্যৈষ্ঠস্য সপ্তদশ দিবসে কৃত্তিকা নক্ষত্রে গুরোরুদয় সম্বন্ধেন কার্ত্তিক নামায়ং বর্ষস্তৎ ফলং—শকটানলোপ জীবিকগোপীড়া ব্যাধি শোকশ্চ। বৃদ্ধিস্ত রক্ত পীতক কুসুমানাং কার্ত্তিকে বর্ষে।"

অথ সম্বৎ সরাদি বর্ষজ্ঞানং।

অস্মিন্ বর্ষে সৌর বৈশাখস্য প্রথম দিনাৎ সৌর চৈত্রান্তং যাবৎ সম্বৎসর নামা বর্ষ স্তৎ ফলং সম্বৎসরে তথা দানং তিলস্য তু মহাফলং।

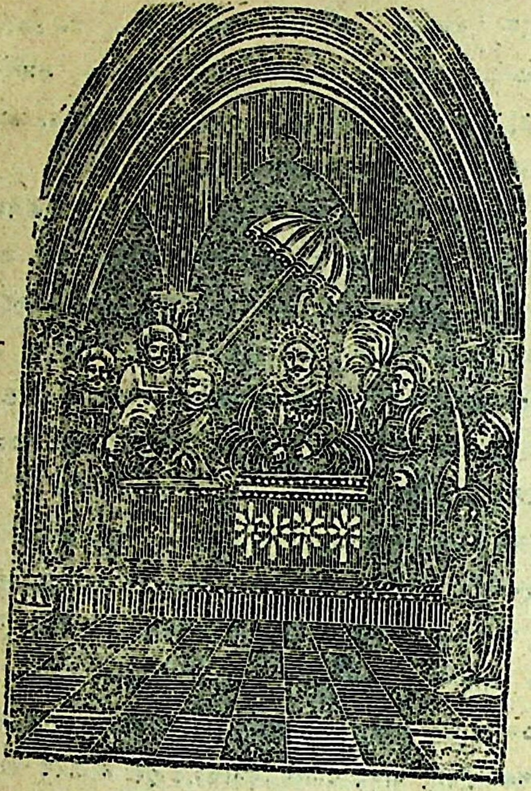

সন ১৩৩৬ সাল। শকাব্দা ১৮৫১।

বুধ রাজা শনি মন্ত্রী।

অথ রাজাত্থানয়নং।

বুধো রাজা শনি মন্ত্রী জলানামধিপঃ কুজ। ভৃগুঃ শস্যাধিপঃ জ্ঞেয় সংবর্ত্তো মেঘ নায়কঃ॥ বিবহঃ পবনাধিশঃ কর্কটো নাগ নায়কঃ। অঞ্জনঃ কুঞ্জবাধিশা সার্পিবারিনির্ধের্জ্জলং॥ লোকালোকঃ পর্ব্বতেশঃ পুষ্করো দ্বিপ নায়কঃ। অগ্নিনাম ভবেরৌদ্রঃ কাশিরাজশ্চিকিৎসকঃ॥ হনুমানাঢ়কেশশ্চ কুবেরঃ কুড়বাধিপঃ। পর্ব্বতে গুটিকাপাতঃ ষন্নবতীং জলাঢ়কং॥ বুধো বর্ষাধিপো জ্ঞেয়ো মাসেশো রবিনন্দনঃ। সাবনাব্দপতিঃ শুক্রঃ কুজঃ সাবনমাসপঃ॥ চন্দ্রবাণ ধৃতি প্রমে শাকে রাজাদয়ো বুধৈঃ।

রাজ ফলং—কুর্য্যাৎ শস্যময়ীং পৃথ্বীং নৈরুজ্যং বৃষ্টিমুত্তমাং।
যস্মিনব্দে বুধোরাজা লেখকাস্ত্রবিদাং মুদং॥

মন্ত্রী ফলং—হাহাকরা ভবেৎ পৃথ্বী প্রজাপাড়া নিরন্তরং।
রোগশোকৌ ভয়োদ্বেগৌ যত্র মন্ত্রী শনৈশ্চরঃ॥

জলাধিপ ফলং—দেশধ্বংসঃ প্রজাপীড়া পরচক্রভয়ং মহৎ।
জগন্তবতি দুঃখার্ত্তং যত্র তোয়পতিঃ কুজঃ॥

শস্যাধিপ ফলং—সর্ব্বত্র সুলভা বৃষ্টিঃ প্রজাবৃদ্ধিঃ প্রজায়তে।
জায়ন্তে বহুশস্যানি যত্র শস্যাধিপঃ সিতঃ॥

মেঘনায়ক ফলং—সর্ব্বত্র সুলভা বৃষ্টি র্বহুশস্যা বসুন্ধরা।
সুভিক্ষং ক্ষেমমারোগ্যং সম্বর্ত্তে জলদাধিপে॥

বায়ু ফলং—নির্ব্বহা নিস্ফলা পৃথ্বী মন্দাগ্নিশ্চ সদা ভবেৎ।
কফপিত্তাদি পীড়া স্যাৎ বিবহে বায়ুরাজকে॥
নাগ ফলং—অনেক ধন মন্নংবা নন্দন্তি নরপালকাঃ।
শস্যবৃদ্ধি র্ভবেত্তত্র বর্ত্তে পন্নগেশ্বরে॥
গজ ফলং—অঞ্জনে নীচলোকানাং হানিঃ স্যান্মুদিতা দ্বিজাঃ।
ক্ষত্রিয়ানাং সদা নাশো যুদ্ধেতু নাত্র সংশয়ঃ॥
সমুদ্র ফলং—সর্পিঃ পয়োনিধের্ব্বারিঃ কফধাতুর্ব্বলী ভবেৎ।
বহুতোয় যুতা মেঘাঃ শস্যপূর্ণা বসুন্ধরা॥
পর্ব্বত ফলং—লোকালোকো যত্র বর্ষে নাগানামধিপো ভবেৎ
বজ্রেণ পীড়িতা বৃক্ষা যুদ্ধঞ্চ পৃথিবী তলে॥
দ্বীপ ফলং—শস্য বৃদ্ধিঃ প্রজাবৃদ্ধি ধনবৃদ্ধি বিশেষতঃ।
নৃপণামুৎসবশ্চৈব পুষ্করে দ্বীপ নায়কে॥
রৌদ্র ফলং—অগ্নিনামাভবেরৌদ্র উত্তাপো দুঃখদঃ সদা।
শস্যহানিধ্রুবং নিত্যং নানাপীড়া করঃ সদা॥
বৈদ্য ফলং—কাশীরাজো যদা বৈদ্যঃ সর্ব্বব্যাধি বিনাশনঃ।
দর্শনে ব্যাধিনাশঃ স্যাৎ স্পর্শনেনাস্যকিং ততঃ॥
আঢ়কেশ ফলং—হনুমানাঢ়ক ধারী চাতি বৃষ্টির্ধরাতলে।
হাহাকারাঃ প্রজাঃ সর্ব্বাঃ তৃণশস্য মহার্ঘ্যতাঃ॥
কুড়বেশ ফলং—কুড়বেশঃ কুবেরে চ ন শস্য বহুলং ভবেৎ।
অল্প বৃষ্টি যুতা মেঘাস্তৃণ শস্য মহার্ঘ্যতাঃ।
গুটীকাপাত ফলং—পর্ব্বতে গুটিকাপাতে শিলাবৃষ্টির্ভবেৎ সদা।
শস্যবৃদ্ধিকরশ্চৈব ধ্রুবং সর্ব্বত্র মঙ্গলং।

অস্মিন্ বর্ষে জলাঢ়কা ৯৬ সমুদ্রে ৪৮ পর্ব্বতে ২৮৮ পৃথিব্যাং ১৯।০

অথ বিশ্বাঃ বর্ষা ৯, ধান্য ১৫, তৃণ ৭, শীত ১৩, ঘর্ম্ম ১৯, সমীরণ ১১, প্রজাবৃদ্ধি ১৭, প্রজাক্ষয় ১১, রাজবিগ্রহ ১৭। রোগ ৮, আরোগ্য ১৪, ধনবৃদ্ধি ৬, ধনক্ষয় ১২, রৌদ্র ১৮, বজ্র ১০, সুধা ১৬, সর্প ১০, কৃমি ১৬। ধর্ম্ম ৭, অধর্ম্ম ১৩, দর্প ৫, মৎস্য ১১, কূর্ম্ম ১৭, শিলা ৯, জলশোষ ১৫, পক্ষি ৯, আপ্লব ১৫।

বর্ষচক্র গণনা।

পর্ব্বতে ৩।৪।৫ ফলং ধনাগমঃ।	স্বর্গে ২৭।১।২ ফলং সুখং।	গগনে ২১।২২।২৩ ফলং মানভঞ্জনং।
চক্রে ৬।৭।৮ ফলং দরিদ্রতা।	ক্রোড়ে ২৪।২৫।২৬ ফলং সর্ব্ব সুখং।	শঙ্খে ১৮।১৯।২০ ফলং মহতী লক্ষ্মীঃ।
সমুদ্রে ৯।১০।১১ ফলং ভাসনং।	ধরণ্যাং ১২।১৩।১৪ ফলং পুত্রসম্পত্তিঃ।	রসাতলে ১৫।১৬।১৭ ফলং মরণং।

স্বর্গে চ সুখমাপ্নোতি পর্ব্বতে চ ধনাগমঃ। চক্রে দরিদ্রতা মেতি সমুদ্রে ভাসনং ফলং॥
ধরণ্যাং পুত্র সম্পত্তি মরণঞ্চ রসাতলে। শঙ্খে চ মহতী লক্ষ্মী গগনে মানভঞ্জনং॥

বর্ষদোষ শান্তি—চক্রে ছত্রং প্রদাতব্যং সমুদ্রে চ সুশস্যকং। রজতং হেমবস্ত্রঞ্চ [illegible] পূর্ণং কুম্ভং দদ্যাৎ রসাতলে।

মেষাদি দ্বাদশ রাশির আয়, ব্যয়, স্থিতি নির্ণয়।

রাশি	আয়	ব্যয়	স্থিতি	রাশি	আয়	ব্যয়	স্থিতি
মেষ	২	২	০	তুলা	১১	২	৯
বৃষ	১১	২	৯	বিছা	২	২	০
মিথুন	৫	২	৩	ধনুঃ	৮	২	৬
কর্ক্কট	১১	১	১০	মকর	২	৩	০
সিংহ	৮	১	৭	কুম্ভ	২	৩	০
কন্যা	৫	২	৩	মীন	৮	২	৬

মেষাদি দ্বাদশ রাশির দ্বাদশ মাসের ফল গণনা।

বৈশাখ মাসের ফল। মেষ ও কৃত্তিকাযুক্ত বৃষের ভ্রমণ। রোহিনীযুক্ত বৃষের, মিথুন, কর্কট ও মঘা পর্য্যন্ত সিংহের রাজসুখ। পূর্ব্বফল্গুনীযুক্ত সিংহ হইতে হস্তাপর্য্যন্ত কন্যার পটুতা। চিত্রাযুক্ত কন্যা হইতে তুলা ও বৃশ্চিকের ধনাধ্যক্ষতা। মূলাযুক্ত ধনু হইতে উত্তরাষাঢ়া পর্য্যন্ত মকরের অর্থপ্রাপ্তি। শ্রবণাযুক্ত মকর হইতে শতভিষাযুক্ত কুম্ভের মহদ্দুঃখ। পূর্ব্বভাদ্রযুক্ত কুম্ভ ও মীনের সুখ।

জ্যৈষ্ঠ মাসের ফল। মেষ ও রোহিনী যুক্ত বৃষের ঐশ্বর্য্য। মৃগশিরাযুক্ত বৃষ মিথুন ও আদ্রাযুক্ত মিথুনের রাজ পূজা। পুনর্ব্বসুযুক্ত মিথুন কর্কটের অপমৃত্যু। পুষ্যাযুক্ত কর্কটের রোগ। অশ্লেষাযুক্ত কর্কট সিংহ ও উত্তর ফল্গুনীযুক্ত কন্যার ভোগ। হস্তাযুক্ত কন্যা, তুলা ও বৃশ্চিকের মান। মূলাযুক্ত ধনু হইতে শ্রবণাযুক্ত মকরের বন্ধনভয়। ধনিষ্ঠাযুক্ত মকর কুম্ভ ও মীনের লাভ।

আষাঢ় মাসের ফল। অশ্বিনীভরণী যুক্ত মেষের বন্ধনভয়। কৃত্তিকাযুক্ত মেষ বৃষ ও আদ্রাপর্য্যন্ত মিথুনের সম্মান। পুনর্ব্বসুযুক্ত মিথুন ও কর্কটের অপমান মঘা ও পূর্ব্বফল্গুনীযুক্ত সিংহের মৃত্যুবৎ। উত্তরফল্গুনীযুক্ত সিংহ ও কন্যার দুঃখ। হস্তাযুক্ত কন্যা তুলা ও বিশাখা পর্য্যন্ত বৃশ্চিকের লাভ। অনুরাধাযুক্ত বৃশ্চিক পূর্ব্বাষাঢ়া পর্য্যন্ত ধনুর ভ্রমণ। উত্তরাষাঢ়াযুক্ত ধনু মকর কুম্ভ ও পূর্ব্বভাদ্রপদযুক্ত মীনের স্ত্রীলাভ। উত্তরভাদ্রপদ ও রেবতীযুক্ত মীনের বন্ধনভয়।

শ্রাবণ মাসের ফল। মেষ ও কৃত্তিকাযুক্ত বৃষের ভিক্ষালাভ। রোহিনীযুক্ত বৃষ মিথুন ও পুনর্ব্বসুযুক্ত কর্কটের প্রবাস। পুষ্যাযুক্ত কর্কট হইতে পূর্ব্বফল্গুনী পর্য্যন্ত সিংহের কিঞ্চিল্লাভ। উত্তরফল্গুনীযুক্ত সিংহ কন্যা ও স্বাতী পর্য্যন্ত তুলার নিষ্ফল। বিশাখাযুক্ত তুলা ও বৃশ্চিকের মান। ধনু ও উত্তরাষাঢ়াযুক্ত মকরের বিদ্যালাভ। শ্রবণাযুক্ত মকর কুম্ভ ও উত্তরভাদ্রপদ পর্য্যন্ত মীনের বিত্তসঞ্চয়। রেবতীযুক্ত মীনের ভিক্ষালাভ।

ভাদ্র মাসের ফল। মেষ ও কৃত্তিকাযুক্ত বৃষের মান। রোহিনীযুক্ত বৃষ, মিথুন ও পুনর্ব্বসুযুক্ত কর্কটের বন্ধনভয়। পুষ্যাযুক্ত কর্কট, সিংহ ও উত্তরফল্গুনীযুক্ত কন্যার লাভ। হস্তাযুক্ত কন্যা তুলা ও বিশাখাযুক্ত বৃশ্চিকের ঐশ্বর্য্য। অনুরাধা জ্যেষ্ঠাযুক্ত বৃশ্চিকের রাজপূজা। মূলাযুক্ত ধনুর অপমৃত্যু। পূর্ব্বাষাঢ়াযুক্ত ধনুর রোগ। উত্তরাষাঢ়াযুক্ত ধনু মকর ও শতভিষাযুক্ত কুম্ভের ভোগ। পূর্ব্বভাদ্রপদযুক্ত কুম্ভ ও মীনের মান॥

আশ্বিন মাসের ফল। মেষ ও রোহিনী পর্য্যন্ত বৃষের ভ্রমণ। মৃগশিরাযুক্ত বৃষ মিথুন ও কর্কটের স্ত্রীলাভ। সিংহ ও হস্তাপর্য্যন্ত কন্যার বন্ধনভয়। চিত্রাযুক্ত কন্যা তুলা ও অনুরাধাপর্য্যন্ত বৃশ্চিকের সম্মান। জ্যেষ্ঠাযুক্ত বৃশ্চিক ও মূলা পূর্ব্বাষাঢ়াযুক্ত ধনুর অপমান। উত্তরাষাঢ়াযুক্ত ধনু মকর ও শ্রবণাযুক্ত মকরের মৃত্যুবৎ। ধনিষ্ঠাযুক্ত মকর ও কুম্ভের দুঃখ। শতভিষাযুক্ত কুম্ভ ও মীনের মান।

কার্ত্তিক মাসের ফল। মেষ ও রোহিনী পর্য্যন্ত বৃষের মান। মৃগশিরাযুক্ত বৃষ মিথুন ও কর্কটের বৈরতা। সিংহ ও হস্তাপর্য্যন্ত কন্যার সুখ সম্ভব। চিত্রাযুক্ত কন্যা তুলা ও বিশাখাযুক্ত বৃশ্চিকের ভোগ। অনুরাধাযুক্ত বৃশ্চিক ও মূলা পর্য্যন্ত ধনুর ত্রাস। পূর্ব্বাষাঢ়াযুক্ত ধনু হইতে শ্রবণাপর্য্যন্ত মকরের ভোগ। ধনিষ্ঠাযুক্ত মকর কুম্ভ ও পূর্ব্বভাদ্রপদযুক্ত মীনের ভয়। উত্তরভাদ্রপদ ও রেবতীযুক্ত মীনের মান।

অগ্রহায়ণ মাসের ফল। অশ্বিনীযুক্ত মেষের রোগ। ভরণীযুক্ত মেষ বৃষ ও মৃগশিরা যুক্ত মিথুনের ভোগ। আর্দ্রাযুক্ত মিথুন, কর্কট ও পূর্ব্বফল্গুনীযুক্ত সিংহের মান। উত্তরফল্গুনীযুক্ত সিংহ কন্যা ও স্বাতী পর্য্যন্ত তুলার বন্ধনভয়। বিশাখাযুক্ত তুলা বৃশ্চিক ও পূর্ব্বাষাঢ়া পর্য্যন্ত ধনুর লাভ। উত্তরাষাঢ়াযুক্ত ধনু মকর ও শতভিষা পর্য্যন্ত কুম্ভের ঐশ্বর্য্য। পূর্ব্বভাদ্রপদযুক্ত কুম্ভ, মীন ও উত্তরভাদ্রপদযুক্ত মীনের রাজপূজা। রেবতীযুক্ত মীনের অপমৃত্যু ॥

পৌষ মাসের ফল। অশ্বিনীযুক্ত মেষের অপমান। ভরণীযুক্ত মেষ ও কৃত্তিকাযুক্ত মেষ বৃষের মৃত্যুবৎ। রোহিনীযুক্ত বৃষের দুঃখ। মৃগশিরাযুক্ত বৃষ মিথুন ও পুষ্যাযুক্ত কর্কটের লাভ। অশ্লেষাযুক্ত কর্কট সিংহ ও উত্তরফল্গুনীযুক্ত কন্যার ভ্রমণ। হস্তাযুক্ত কন্যা তুলা ও অনুরাধাযুক্ত বৃশ্চিকের স্ত্রীলাভ। জ্যেষ্ঠাযুক্ত বৃশ্চিক ধনু ও উত্তরাষাঢ়াযুক্ত মকরের বন্ধনভয়। শ্রবণাযুক্ত মকর কুম্ভ ও পূর্ব্বভাদ্রপদযুক্ত মীনের সম্মান উত্তরভাদ্রপদ ও রেবতীযুক্ত মীনের অপমান।

মাঘ মাসের ফল। অশ্বিনীভরনীযুক্ত মেষের সুখ। কৃত্তিকা মেষ বৃষ ও মৃগশিরা পর্য্যন্ত মিথুনের প্রবাস। আর্দ্রাযুক্ত মিথুন কর্কট ও মঘা পর্য্যন্ত সিংহের অর্থলাভ। পূর্ব্বফল্গুনীযুক্ত সিংহ হইতে হস্তাপর্য্যন্ত কন্যার বহুসুখ। চিত্রাযুক্ত কন্যা তুলা ও বিশাখাযুক্ত বৃশ্চিকের সুখ। অনুরাধাযুক্ত বৃশ্চিক হইতে মূলা পর্য্যন্ত ধনুর অর্থনাশ। পূর্ব্বাষাঢ়াযুক্ত ধনু, মকর ও শতভিষাযুক্ত কুম্ভের সুখ। পূর্ব্বভাদ্রপদযুক্ত কুম্ভ ও মীনের সুখ। উত্তরভাদ্রপদযুক্ত মীনের ভয় রেবতীযুক্ত মীনের সুখ।

ফাল্গুন মাসের ফল। মেষ ও রোহিনী পর্য্যন্ত বৃষের ঐশ্বর্য্য। মৃগশিরাযুক্ত বৃষ হইতে আর্দ্রাপর্য্যন্ত মিথুনের রাজপূজা। পুনর্ব্বসুযুক্ত মিথুন ও কর্কটের অপমৃত্যু। পুষ্যাযুক্ত কর্কটের রোগ। অশ্লেষাযুক্ত কর্কট সিংহ ও উত্তরফল্গুনীযুক্ত কন্যার ভোগ। হস্তাযুক্ত কন্যা তুলা ও বৃশ্চিকের মান। ধনু ও শ্রবণাযুক্ত মকরের বন্ধনভয়। ধনিষ্ঠাযুক্ত মকর কুম্ভ ও মীনের লাভ।

চৈত্র মাসের ফল। অশ্বিনীযুক্ত মেষের বন্ধনভয়। ভরণীযুক্ত মেষ বৃষ ও মৃগশিরা পর্য্যন্ত মিথুনের সম্মান। আর্দ্রাযুক্ত মিথুন ও পুষ্যাপর্য্যন্ত কর্কটের অপমান। অশ্লেষাযুক্ত কর্কটের মৃত্যুবৎ। মঘাযুক্ত সিংহের মৃত্যুবৎ। পূর্ব্বফল্গুনী যুক্ত সিংহের দুঃখ। উত্তরফল্গুনীযুক্ত সিংহ কন্যা ও স্বাতী পর্য্যন্ত তুলার লাভ। বিশাখাযুক্ত তুলা বৃশ্চিক ও মূলা পর্য্যন্ত ধনুর ভ্রমণ। পূর্ব্বষাঢ়াযুক্ত ধনু মকর ও শতভিষাপর্য্যন্ত কুম্ভের স্ত্রীলাভ। পূর্ব্বভাদ্রপদযুক্ত কুম্ভ এবং মীনরাশির বন্ধনভয়।

রাষ্ট্রগত বর্ষফল।

১। ভারতের সর্ব্ববিধ উন্নতিকামী যুবক সম্প্রদায়ের সহিত রাজশক্তির মধ্যে মধ্যে সংঘর্ষ ও তজ্জন্য কতিপয় যুবকের কারাবাসের সম্ভবনা থাকিলেও যুবকবৃন্দ অবিচলিত থাকিয়া ভারতের সৌভাগ্য বৃদ্ধির জন্য যথাসাধ্য চেষ্টা করিবেন এবং কিয়ৎ পরিমাণে অগ্রসরও হইতে পারিবেন। একদল ভারতীয় মহিলাও যুবকদিগের

সহায়তা করিবার জন্য রাজনীতি ক্ষেত্রে আবির্ভূতা হইবেন। দেশে শিল্পোন্নতি, সমাজ সংগঠন, শুদ্ধি প্রভৃতির কার্য্য উত্তরোত্তর বৃদ্ধি পাইবে এবং কুসংস্কার বহুপরিমাণে দূরীভূত হইবে।

২। ভিন্ন ভিন্ন স্থানের কতিপয় নেতার মতভেদ থাকিলেও মোটের উপর সকলেই প্রায় একমত হইয়া কার্য্য করিবেন। প্রসিদ্ধ নেতাদিগের মধ্যে দুইটীর এ বৎসর বিপদের সম্ভাবনা আছে। বৎসরের শেষভাগে মহাত্মার স্বাস্থ্যহানির সম্ভাবনা। ২।১ জন মুসলমান রাজসম্পর্কীয় ব্যক্তিরও উৎকট রোগের সম্ভাবনা আছে।

৩। ভারতের উত্তর পশ্চিম ভাগে রাজশক্তির সংঘর্ষের আশঙ্কা।

৪। ভারতে, চীনে, ও ইংলণ্ডে শ্রমিক সম্প্রদায়ের শক্তি বৃদ্ধি হেতু রাজশক্তিকে বিশেষ প্রয়াস পাইতে হইবে।

৫। এসিয়ার সর্ব্বত্রই এসিয়াবাসিদিগের স্বার্থরক্ষার জন্য নেতৃবৃন্দের পরস্পর সহানুভূতি বৃদ্ধি পাইবে।

৬। ইউরোপীয় রাজন্যবৃন্দের মধ্যে মনোমালিন্য বৃদ্ধি পাইলেও যুদ্ধ ঘটিবার সম্ভাবনা অল্প।

৭। বৈশাখ মাসে সূর্য্য গ্রহণ হেতু বায়ুর বিকৃতি জন্য বৎসরের প্রথমভাগে রোগের প্রাদুর্ভাব ও শস্যহানির সম্ভাবনা আছে। ভারতের কতিপয় স্থানে বন্যা ও দুর্ভিক্ষ হইবে। বৎসরের শেষার্দ্ধেও ধান্য, গম, কলাই প্রভৃতি শস্যহানি হইবে।

৮। আমেরিকার সহিত ইংলণ্ডের মনোমালিন্য ঘটিলেও শেষে রাজনৈতিকগণের চেষ্টায় মনোমালিন্যের প্রশমণ হইবে।

৯। এই বৎসর ইটালী, চীন, রুষ ও পারস্যের উন্নতি, স্পেনের, তুরস্ক ও আফগানিস্থানের প্রজাবিদ্রোহের আশঙ্কা থাকিলেও পরিশেষে রাজশক্তির প্রভাবে দেশে শান্তি প্রতিষ্ঠিত হইবে।

১০। ভারতের দক্ষিণ ভাগে, আমেরিকা ও ইউরোপের কিয়দংশে প্রবল ঝড়ের, আমেরিকা ও জাপানে ভূমিকম্পের আশঙ্কা।

ব্যক্তিগত বর্ষফল।

মেষ রাশির—বর্ষের প্রথম ভাগে অর্থ হানি, মানসিক অশান্তি, দুশ্চিন্তা প্রভৃতি অশুভ ফল সূচিত হইবে। তাহার পর হইতে আর্থিক সুবিধা ঘটিবে বটে, কিন্তু মধ্যে মধ্যে সামান্য সামান্য শারীরিক অসুস্থতার আশঙ্কা থাকিবে।

বৃষ রাশির—প্রথম ছয়মাস মানসিক অশান্তি, ব্যয় বাহুল্যাদি ঘটিবে বাধা বিঘ্ন প্রাপ্তি পূর্ব্বক কিঞ্চিৎ অর্থলাভও হইবে। কার্ত্তিক মাস হইতে শুভফল দৃষ্ট হইতে থাকিবে।

মিথুন রাশির—বৈশাখ মাস হইতে আষাঢ় মাস পর্য্যন্ত অর্থলাভ বন্ধু প্রীতি প্রভৃতি হইবে। শ্রাবণ মাস হইতে কার্ত্তিক মাস পর্য্যন্ত মধ্যম ফল, অবশিষ্ট কয়েক মাস শারীরিক ও মানসিক অশান্তি সূচিত হইবে। আত্মীয় বন্ধু বান্ধবের অসুস্থতা লক্ষিত হইবে। শত্রুভয় এবং তজ্জনিত কিঞ্চিৎ ক্ষতিও ঘটিতে পারে।

কর্কট রাশির—শুভফল। কার্য্যোন্নতি, অর্থলাভাদি শুভফল ঘটিবে। মধ্যে মধ্যে পারিবারিক অশান্তি উদ্বেগ থাকিলেও মোটের উপর শুভফলেরই আধিক্য।

সিংহ রাশির—বর্ষারম্ভ হইতেই কায়িক ক্লেশ, মানসিক অশান্তি, সন্তান পীড়াদি উদ্বেগ কিন্তু বর্ষের শেষার্দ্ধে সামান্য শুভফল ঘটিবার সম্ভাবনা।

কন্যা রাশির—অর্থব্যয়, শত্রুবৃদ্ধি বন্ধু বিচ্ছেদ প্রভৃতি অশুভফল। শেষভাগে অশুভফলের হ্রাস ও সামান্য সামান্য শুভফল।

তুলা রাশির—বর্ষের প্রথম ভাগে সম্মান লাভ, মানসিক সুখ, যশ প্রভৃতি শুভফল ঘটিলেও দৈহিক পীড়া সন্তান ও পত্নী পীড়া ব্যয়াধিক্য প্রভৃতি ফল ঘটিবার সম্ভাবনা। বর্ষের শেষার্দ্ধে মধ্যম ফল।

বৃশ্চিক রাশির—প্রথম ভাগে ভ্রমণ, কার্য্যে বাধা বিপত্তি, মানসিক পীড়া প্রভৃতি ফল, মধ্যভাগে অর্থলাভ, ধর্ম্মোন্নতি হইবে।

ধনু রাশির—রক্তদুষ্টি জনিত পীড়া, রক্তপাত, অর্থ ক্ষতি প্রভৃতি হইবার সম্ভাবনা থাকিলেও কার্য্যে ক্ষতি হইবে না। শেষার্দ্ধে সন্তান পীড়া, মানসিক অশান্তি ঘটিবে।

মকর রাশির—প্রথমার্দ্ধে অর্থক্ষয়, ব্যয়াধিক্য পীড়া, শত্রুবৃদ্ধি, প্রভৃতি অশুভফল কিন্তু শেষার্দ্ধে শুভফল ঘটিবে।

কুম্ভ রাশির—শারীরিক পীড়া, আত্মীয় বন্ধু বান্ধবের সহিত বিবাদ, মনোমালিন্য বন্ধু বিচ্ছেদ প্রভৃভি অশুভফল ঘটিবার সম্ভাবনা। মধ্য সময় হইতে কিছু কিছু শুভফল হইবে।

মীন রাশির—শুভবৎসর। কর্ম্মোন্নতি, সুখ, যশ, প্রভৃতি শুভফল। মধ্যে মধ্যে শারীরিক অসুস্থতা ব্যয় বাহুল্য ঘটিবে।

দ্রষ্টব্য—দশার ফলানুসারে এই ফলের কিঞ্চিৎ তারতম্য হইতে পারে।

ময়মনসিংহ টাঙ্গাইলান্তর্গত বড়বেলতা গ্রাম নিবাসি
শ্রীদিগিন্দ্র নাথ কাব্য-ব্যাকরণ-জ্যোতিস্তীর্থ
অধ্যাপক—বেদাঙ্গ চতুষ্পাঠি, ৯৭।৩ শ্যামবাজার ষ্ট্রীট, কলিকাতা।

বর্ষফল (রাষ্ট্রগত)

১। এ বৎসর বড় সুবৎসর মনে হয় না। লোকের অভাব অসুবিধা যাইবে না। বঙ্গং স্থানে স্থানে বিশেষ ভাবে অন্নকষ্ট দেখা যাইবে। বর্ষের প্রথমে কিছু ঝড় বৃষ্টি হইবে তাহার পর হইতেই জলাভাবে শষ্য নষ্ট হইবে। অনাবৃষ্টির জন্য বিশেষ ক্ষতি হইবে। বর্ষের মধ্য ভাগের পর শষ্য জন্মিলেও দৈব দুর্ব্বিপাকে তৈয়ারী শষ্য নষ্ট হইবে। ভূমি সম্পর্কিত বিবাদ হেতু বহুলোক ব্যস্ত হইবে এবং প্রচুর অর্থনাশ হইবে।

২। এ বৎসর পুরুষ অপেক্ষা স্ত্রীলোকের মৃত্যুর হার অধিক হইবে। স্ত্রীরোগ অত্যন্ত বৃদ্ধি পাইবে। বর্ষের শেষ ভাগে এই সকল কুফল কম দেখা যাইবে।

৩। চাউলের দর বর্ষের খুব প্রথমে তত বৃদ্ধি না পাইলেও ক্রমশঃ বাড়িতে থাকিবে। মধ্যভাগে অপেক্ষাকৃত মুল্য হ্রাস হইলেও বর্ষের শেষ ভাগে পুনরায় অন্নাভাব বৃদ্ধি পাইবে।

৪। বৈশাখের পর হইতে কিছু দিন লবণ ও চিনীর দর বাড়িবে।

৫। বর্ষের মধ্য ভাগ হইতে যব, মুগ প্রভৃতি দাল এবং বস্ত্র ইত্যাদির মূল্য বাড়িবে। ঘৃতের মূল্যও এই সময়ে বাড়িবে।

৬। আগামী ইংরাজি বর্ষে (১৯৩০) রাজ্য বিগ্রহ ও অন্ন কষ্ট হইতে পারে।

৭। কোনও ব্যক্তির সহসা মহা উচ্চপদে অপ্রত্যাশিত ভাবে উন্নতি হইবে।

৮। এ বৎসর শিক্ষা বিভাগে বহু গোলযোগ ও অশান্তির আশঙ্কা দেখা যায়।

৯। মসুরিকায় (pox) মারীভয় হইবার আশঙ্কা আছে।

১০। গবাদি পশু খাদ্যাভাবে কষ্ট পাইবে ও দুগ্ধাদি কম হইবে।

বর্ষফল (লগ্ন বা রাশিগত)

শকাব্দা ১৮৫১।

মেষ—বর্ষের প্রথম ভাগে ধর্ম্ম কার্য্যাদিতে বাধা পাইলেও বর্ষের শেষ ভাগে অর্থলাভ ভাল হইবে। সন্তান প্রাপ্তির যোগ আছে। সহোদরাদির স্বাস্থ্য হানি হইতে পারে, নিজের স্বাস্থ্যও বর্ষের শেষ ভাগে ভাল না থাকিতে পারে। সাহস প্রতাপ বৃদ্ধি হইলেও কর্ম্মস্থলে গোলযোগ ও কলত্র পীড়া হইবে।

বৃষ—স্বাস্থ্য বিশেষ ভাল না থাকিলেও কঠিন পীড়ার আশঙ্কা কম। ভূ-সম্পর্কিত ব্যাপারে অর্থব্যয় হইলেও অর্থ নষ্ট হইবার আশঙ্কা কম। সন্তান লাভ যোগ আছে। ভূ-সম্পত্তির উন্নতি ও অর্থলাভ খুব বেশী হইলেও বহুব্যয় হইবে।

মিথুন—নিজের দেহ কষ্ট, কলত্র পীড়া, অর্থব্যয় বাদ বিসংবাদ যেহেতু মানসিক অশান্তি প্রভৃতি নানা অসুবিধা জন্য সর্ব্বপ্রকারে অশুভ ফলের আধিক্য দেখা যায়। বর্ষের মধ্য ভাগের ফল খুব মন্দ নহে।

কর্কট—শরীর সম্বন্ধে ফল ভালই। ধর্ম্ম ও অর্থোন্নতি, সম্মান লাভ এবং শত্রু দমন প্রভৃতি বহু শুভ যোগ আছে। সন্তান পীড়া কিছু থাকিবে। কর্ম্মস্থলে উন্নতি ও রাজ সম্মান লাভ যোগ আছে।

সিংহ—দেহ সুখ সম্বন্ধে ফল ভাল। কর্ম্মস্থলে কিছু গোলযোগ হইতে পারে কিন্তু পরিনামে ভালই হইবে। বর্ষের প্রথম ভাগে অর্থাদি সম্বন্ধে ফল ভাল। এই বৎসর বহু ব্যয় হইবে, বর্ষের শেষ ভাগের ফল তেমন সুবিধার নহে। এ সময়ে সহোদর পীড়া হইতেও পারে॥

কন্যা—শারিরীক উন্নতি ও ধর্ম্মোন্নতি প্রভৃতি শুভফল থাকিলেও গুরুজনের পীড়া জন্য অশান্তি থাকিবে। ধনাগম তেমন সুবিধা জনক না হইবার কথা। বরং ঋণ হইতে পারে। ভূ সম্পর্কে ব্যয় হইবে। এ বৎসরে মোটের উপর আয় অপেক্ষা ব্যয় অধিক হইবে মনে হয়॥

তুলা—স্বাস্থ্য মধ্যে মধ্যে খারাপ যাইবে। ব্রণ পীড়াদি হইতে পারে। বাণিজ্য ব্যবসায় হইতে অর্থাগম হইলেও বহু অর্থব্যয় হইবে। নানারূপ বাধা বিপত্তি সত্বেও রাজ সম্মান লাভ হওয়াই সম্ভব। সহোদর পীড়াদি অশান্তি ভোগ হইবে। সন্তান লাভ যোগ আছে কিন্তু পরে কলত্র পীড়া হইতে পারে। বর্ষের প্রথম ভাগ অপেক্ষা শেষ ভাগের ফল সাধারণতঃ ভাল। বিদেশে বিপন্ন হইবার যোগ দেখা যায়।

বৃশ্চিক—নিজের ও কলত্র পীড়ার জন্য বহুব্যয় হইবে। অর্থ সম্বন্ধে ফল ভাল নহে। ঋণ হইতে পারে। ধর্ম্ম কার্য্য ও সৎকার্য্যের চেষ্টা সফল হইবে এবং যাহা কিছু কল্যাণকর তাহা সেই দিক দিয়াই হইতে পারিবে অন্যান্য কার্য্যে নিজের চেষ্টা নিস্ফল হইয়া যাইবে। যশ বা সুবিধা পাইয়াও পাইবেক না। বর্ষের শেষ ভাগে সন্তান সম্ভাবনা ও বাণিজ্য ব্যবসায়ে কিছু সুবিধা হইতে পারে। পতন হেতু আঘাত প্রাপ্তির যোগ দেখা যায়।

ধনু—পুত্র কলত্র ওনিজের স্বাস্থ্য ভাল থাকিবে না। বর্ষের প্রথম ভাগের ফল সর্ব্ব প্রকারে মন্দ না হইলেও বর্ষের শেষ ভাগে নানা প্রকারে গোলযোগ ও অশান্তি ঘটিবে মনে হয়।

মকর—বর্ষের প্রথম ভাগে শরীর ভালই থাকিবে। শেষ ভাগে স্বাস্থ্যহানি হইতে পারে। বৃথা বহুব্যয় হইলেও অর্থাগম ভাল হইবে। পত্নীর স্বাস্থ্য ভাল থাকিবে। বর্ষের শেষ ভাগে সন্তান লাভ যোগ আছে। ভূ-সম্পর্কিত কিছু গোলযোগ হেতু মানসিক অশান্তি ঘটিতে পারে। পিতা মাতা প্রভৃতি গুরুজনের স্বাস্থ্যহানি হইতে পারে।

জ্যোতিষ বচনার্থ।

বারপ্রকরণ। রবি সোম মঙ্গল বুধ বৃহস্পতি শুক্র শনি।

শুভাশুভ বারকথন—সোম বুধ বৃহস্পতি শুক্র এই চারি বার প্রায় সকল কর্ম্মে শুভ। রবি মঙ্গল শনি এই তিন বার কোন কোন শুভকর্ম্মে প্রশস্ত।

বারবেলাকালবেলা-কথন—দিনমানকে আট ভাগ করিলে ঐ এক এক ভাগকে যামার্দ্ধ কহে। রবিবারে চতুর্থ ও পঞ্চম, সোমবারে সপ্তম ও দ্বিতীয়, মঙ্গলবারে দ্বিতীয় ও ষষ্ঠ, বুধবারে পঞ্চম, ও তৃতীয়, বৃহস্পতিবারে সপ্তম ও অষ্টম, শুক্রবারে তৃতীয় ও চতুর্থ, শনিবারে ষষ্ঠ ও আদ্যন্ত্য যামার্দ্ধকে যথাক্রমে বারবেলা ও কালবেলা কহে। ঐ বারবেলা ও কালবেলা পরিত্যাগ করিয়া শুভকর্ম্মাদি ও যাত্রাদি করিবে।

কালরাত্রি কথন—রাত্রিমানের আটভাগের এক ভাগকে যামার্দ্ধ কহে। রবিবারে ষষ্ঠ, সোমবারে চতুর্থ, মঙ্গলবারে দ্বিতীয়, বুধবারে সপ্তম, বৃহস্পতিবারে পঞ্চম, শুক্রবারে তৃতীয়, শনিবারে প্রথম ও অষ্টম যামার্দ্ধ কালরাত্রি; ইহা পরিত্যাগ করিয়া সকল কার্য্য করিবে।

কালবেলাকালরাত্রি—ফলকথন—কালবেলাদিতে যাত্রায় মৃত্যু, বিবাহে কন্যা বিধবা, ও উপনয়নে ব্রহ্মবধের পাপ হয়। অতএব ইহা পরিত্যাগ করিয়া সকল কার্য্য করিবে।

কুলিকমুহূর্ত্তকথন—দিনমান বা রাত্রিমানকে ১৫ ভাগে ভাগ করিলে তাহার এক ভাগের নাম মুহূর্ত্ত, রবিবারে চতুর্দ্দশ, সোমবারে দ্বাদশ, মঙ্গলবারে দশম, বুধবারে অষ্টম, বৃহস্পতিবারে ষষ্ঠ, শুক্রবারে চতুর্থ, শনিবারে দ্বিতীয় মুহূর্ত্ত কুলিকবেলা নামে অভিহিত হইয়াছে; রাত্রিতে ঐ সকল মুহূর্ত্তের এক মুহূর্ত্ত ন্যূন কুলিকরাত্রি নামে কথিত হইয়াছে। কুলিকবেলা অথবা কুলিকরাত্রিতে মঙ্গল কার্য্য নিষিদ্ধ। সর্ব্বদেশে ইহা ত্যজ্য নহে।

শুক্লতিথিকথন।—১ প্রতিপদ ২ দ্বিতীয়া ৩ তৃতীয়া ৪ চতুর্থী ৫ পঞ্চমী ৬ ষষ্ঠী ৭ সপ্তমী ৮ অষ্টমী ৯ নবমী ১০ দশমী ১১ একাদশী ১২ দ্বাদশী ১৩ ত্রয়োদশী ১৪ চতুর্দ্দশী ১৫ পূর্ণিমা।

কৃষ্ণতিথিপ্রকরণ।—১৬ প্রতিপদ ১৭ দ্বিতীয়া ১৮ তৃতীয়া ১৯ চতুর্থী ২০ পঞ্চমী ২১ ষষ্ঠী ২২ সপ্তমী ২৩ অষ্টমী ২৪ নবমী ২৫ দশমী ২৬ একাদশী ২৭ দ্বাদশী ২৮ ত্রয়োদশী ২৯ চতুর্দ্দশী ৩০ অমাবস্যা।

নন্দাদিতিথিকথন।—প্রতিপদ ষষ্ঠী একাদশী এই তিন তিথিকে নন্দা; দ্বিতীয়া সপ্তমী দ্বাদশী এই তিন তিথিকে ভদ্রা; তৃতীয়া অষ্টমী ত্রয়োদশী এই তিন তিথিকে জয়া; চতুর্থী নবমী চতুর্দ্দশী এই তিন তিথিকে রিক্তা; পঞ্চমী দশমী অমাবস্যা ও পূর্ণিমা এই চারিটিকে পূর্ণা কহে।

সিদ্ধিযোগ কথন—শুক্রবারে নন্দা, বুধবারে ভদ্রা, শনিবারে রিক্তা, মঙ্গলবারে জয়া, বৃহস্পতিবারে পূর্ণা তিথি হইলে সিদ্ধিযোগ হয়।

তিথ্যমৃতযোগকথন—রবি এবং সোমবোরে পূর্ণা, মঙ্গলবারে ভদ্রা, বৃহস্পতিবারে জয়া, শুক্রবারে রিক্তা, বুধ ও শনিবারে নন্দা, তিথি হইলে তিথ্যমৃতযোগ হয়।

পাপযোগ কথন।—রবি ও মঙ্গলবারে নন্দা, সোম ও শুক্রবারে ভদ্রা, বুধবারে জয়া, বৃহস্পতিবারে রিক্তা, শনিবারে পূর্ণা তিথি হইলে পাপযোগ কহে।

ত্র্যহস্পর্শ।—একদিনে তিন তিথি মিলিত হইলে তাহাকে ত্র্যহস্পর্শ কহে, ইহাতে কোন শুভকার্য্য করিতে নাই। যেদিন দুই তিথির অন্ত হয় তাহাকে অবম কহে। কেহ কেহ এক তিথি তিন দিন স্পর্শ করিলে তাহাকে ত্র্যহস্পর্শ বলিয়া

থাকেন, কিন্তু এরূপ গণনা আচার বিরুদ্ধ ও জ্যোতিস্তত্ত্ব-দীপিকা রাজমার্তণ্ডাদি প্রামাণিক গ্রন্থানুমোদিত নহে।

নক্ষত্র প্রকরণ।—১ অশ্বিনী ২ ভরণী ৩ কৃত্তিকা ৪ রোহিণী ৫ মৃগশিরা ৬ আর্দ্রা ৭ পুনর্ব্বসু ৮ পুষ্যা ৯ অশ্লেষা ১০ মঘা ১১ পুর্ব্বফল্গুনী ১২ উত্তরফল্গুনী ১৩ হস্তা ১৪ চিত্রা ১৫ স্বাতী ১৬ বিশাখা ১৭ অনুরাধা ১৮ জ্যৈষ্ঠা ১৯ মুলা ২০ পূর্ব্বাষাঢ়া ২১ উত্তরাষাড়া ২২ শ্রবণা ২৩ ধনিষ্ঠা ২৪ শতভিষা ২৫ পূর্ব্বভাদ্রপদ ২৬ উত্তরভাদ্রপদ ২৭ রেবতী।

নক্ষত্রাধিপকথন। অশ্বিনী নক্ষত্রের অশ্ব, ভরণীর যম, কৃত্তিকার অগ্নি মৃগশিরার চন্দ্র, আদ্রার শিব, পুনর্ব্বসুর অদিতি, পুষ্যার বৃহস্পতি, অশ্লেষার সর্প, মঘার পিতৃগণ পুর্ব্বফল্গুনীর যোনি, উত্তরফল্গুনীর অর্য্যমা হস্তার দিবাকর, চিত্রার বিশ্বকর্ম্মা, স্বাতীর পবন, বিশাখার শক্রাগ্নি, অনুরাধার মিত্র, জ্যেষ্ঠার ইন্দ্র, মুলার নিঋর্তি, পুর্ব্বষাঢ়ার জল, উত্তরাষাঢ়ার বিশ্ব, অভিজিতের বিরিঞ্চি, শ্রবণার হরি, ধনিষ্ঠার বসু, শতভিষার বরুণ, পুর্ব্বভাদ্রপদের অজপাদ, উত্তরভাদ্রপদের অহিব্রধ্ন, রেবতীর পুষা অধিপতি।

উগ্রাদিগণকথন।—পূর্ব্বফল্গুনী পূর্ব্বাষাঢ়া পূর্ব্বভাদ্রপদ মঘা ও ভরণী উগ্রগণ; উত্তরফল্গুনী উত্তরাষাঢ়া উত্তরভাদ্রপদ ও রোহিণী ধ্রুবগণ; স্বাতী পুনর্ব্বসু শ্রবণা ধনিষ্ঠা ও শতভিষা চরগণ; পুষ্যা অশ্বিনী ও হস্তা ক্ষিপ্রগণ; চিত্রা অনুরাধা মৃগশিরা ও রেবতী মৃদুগণ; অশ্লেষা, আদ্রা, জ্যেষ্ঠা ও মুলা তীক্ষ্ণগণ; কৃত্তিকা ও বিশাখা মিশ্রগণ। এই সমস্ত নক্ষত্র স্বীয় স্বীয় গণবিহিতকর্ম্মে শুভ হয়।

ঊর্দ্ধমুখনক্ষত্রকথন।—রোহিণী, আদ্রা, পুষ্যা, মুলা, ধনিষ্ঠা, শ্রবণা উত্তরফল্গুনী, উত্তরাষাঢ়া, উত্তরভাদ্রপদ এই নয়টী ঊর্দ্ধমুখ নক্ষত্র। সেই সকল নক্ষত্রে চিত্রকর্ম্মাদি কার্য্য শুভকর।

পার্শ্বমুখনক্ষত্র।—অনুরাধা জ্যেষ্ঠা মৃগশিরা হস্তা অশ্বিনী চিত্রা স্বাতী রেবতী পুনর্ব্বসু এই নয়টি নক্ষত্র পার্শ্বমুখনামে অভিহিত। ইহাতে মন্ত্র রথনৌকাদি ও গৃহপ্রবেশাদি কার্য্য শুভকর।

অধোমুখনক্ষত্র।—অশ্লেষা কৃত্তিকা ভরণী মঘা বিশাখা পুর্ব্বফল্গুনী পুর্ব্বভাদ্রপদ ও শতভিষা এই নয়টী নক্ষত্র অধোমুখ, ইহাতে বিদ্যারম্ভাদি শুভকর।

পুংনক্ষত্রকথন।—হস্তা মুলা শ্রবণা পুনর্ব্বসু মৃগশিরা ও পুষ্যা এই কয়েকটী পুংনক্ষত্র; পুংসবনাদি কার্য্যে শুভকর। কিন্তু মুলা পুং নক্ষত্র হইলেও ইহাতে গর্ভাধান নিষিদ্ধ।

নক্ষত্রামৃতযোগ। রবিবারে উত্তরফল্গুনী উত্তরাষাঢ়া, উত্তরভাদ্রপদ রোহিণী পুষ্যা হস্তা মুলা রেবতী; সোমবারে শ্রবণা ধনিষ্ঠা রোহিণী মৃগশিরা পূর্ব্বফল্গুনী উত্তরফল্গুনী পূর্ব্বভাদ্রপদ উত্তরভাদ্রপদ হস্তা অশ্বিনী; মঙ্গলবারে পুষ্যা অশ্লেষা কৃত্তিকা স্বাতী উত্তরভাদ্রপদ রেবতী; বুধবারে কৃত্তিকা রোহিণী শতভিষা অনুরাধা; বৃহস্পতিবারে স্বাতী পুনর্ব্বসু পুষ্যা অনুরাধা; শুক্রবারে পূর্ব্বফল্গুনী উত্তরফল্গুনী পূর্ব্বভাদ্রপদ উত্তরভাদ্রপদ অশ্বিনী শ্রবণা অনুরাধা ও শনিবারে স্বাতী রোহিণী নক্ষত্র হইলে নক্ষত্রামৃতযোগ হয়।

দিনদগ্ধাকথন। রবিবার দ্বাদশী, সোমবার একাদশী, মঙ্গলবার দশমী, বুধবার তৃতীয়া, বৃহস্পতিবার ষষ্ঠী, শুক্রবার দ্বিতীয়া ও শনিবার সপ্তমী হইলে তাহাকে দিনদগ্ধা কহে।

মহাদগ্ধাকথন।—রবিবারে দ্বাদশী ও মঘা, সোমবারে একাদশী ও কৃত্তিকা, মঙ্গলবারে দশমী ও আদ্রা, বুধবারে তৃতীয়া ও মুলা, বৃহস্পতিবারে ষষ্ঠী ও ভরণী, শুক্রবারে দ্বিতীয়া ও অশ্বিনী এবং শনিবারে সপ্তমী ও অশ্লেষা হইলে মহাদগ্ধা হয়।

বিষ্টিভদ্রাকথন।—কৃষ্ণপক্ষে তৃতীয়া ও দশমীর শেষার্দ্ধ, সপ্তমী ও চতুর্দশীর পূর্ব্বার্দ্ধ

এবং শুক্লপক্ষের চতুর্থী ও একাদশীর শেষার্দ্ধ, অষ্টমী ও পূর্ণিমার পূর্ব্বার্দ্ধ বিষ্টিভদ্রা। অতএব ইহা পরিত্যাগ পূর্ব্বক যাত্রা ও শুভকর্ম্মাদি করিবে বিষ্টিভদ্রার শেষ তিন দণ্ড পুচ্ছ উহাতে যাত্রাদি করিলে জয়লাভ হয়।

বিষ্টিভদ্রাস্থিতিবিবরণ।—কর্কট, সিংহ, কুম্ভ, মীনরাশিতে বিষ্টিভদ্রা হইলে ঐ বিষ্টি পৃথিবীতে বাস করে। মেষ, বৃষ, মিথুন, বৃশ্চিকরাশিতে বিষ্টিভদ্রা হইলে ঐ বিষ্টি স্বর্গলোকে বাস করে। কন্যা, ধনুঃ, তুলা, মকর রাশিতে বিষ্টিভদ্রা হইলে ঐ বিষ্টি পাতালে বাস করে। যেখানে যখন থাকিবে তখন সেই স্থানে তদনুরূপ ফল দিবে।

বিষ্টিভদ্রাবিশেষফল।—বিষ্টিভদ্রা স্বর্গে বাস করিলে সকল কার্য্যসিদ্ধি, পাতালে থাকিলে ধনাগম ও মর্ত্ত্যলোকে থাকিলে সকল কার্য্য নাশ করে।

মাসদগ্ধা।—সৌর বৈশাখ মাসের শুক্লা ষষ্ঠী, জ্যৈষ্ঠমাসের কৃষ্ণা চতুর্থী, আষাঢ় মাসের শুক্লাষ্টমী, শ্রাবণ মাসের কৃষ্ণা ষষ্ঠী, ভাদ্র মাসের শুক্লা দশমী, আশ্বিন মাসের কৃষ্ণাষ্টমী, কার্ত্তিক মাসের শুক্লা দ্বাদশী, অগ্রহায়ণ মাসের কৃষ্ণা দশমী, পৌষ মাসের শুক্লা দ্বিতীয়া, মাঘ মাসের কৃষ্ণা দ্বাদশী, ফাল্গুন মাসের শুক্লা চতুর্থী, এবং চৈত্র মাসের কৃষ্ণা দ্বিতীয়া, এই সকল তিথি মাসদগ্ধা।

চন্দ্রদগ্ধা।—শুক্লপক্ষে দ্বিতীয়া তিথিতে চন্দ্র ধনুরাশিস্থ, চতুর্থীতে কুম্ভরাশিস্থ, ষষ্ঠীতে মেষরাশিস্থ, অষ্টমীতে মিথুনরাশিস্থ, দশমীতে সিংহরাশিস্থ, দ্বাদশীতে তুলারাশিস্থ, এবং কৃষ্ণপক্ষে দ্বিতীয়াতে মীনরাশিস্থ, চতুর্থীতে বৃষরাশিস্থ ষষ্ঠীতে কর্কটরাশিস্থ, অষ্টমীতে কন্যারাশিস্থ, দশমীতে বৃশ্চিকরাশিস্থ ও দ্বাদশীতে মকররাশিস্থ হইলে চন্দ্রদগ্ধা হয়।

মাসদগ্ধা ও চন্দ্রদগ্ধার ফল।—মাসদগ্ধা বা চন্দ্রদগ্ধাতে জন্ম হইলে অল্পায়ুঃ, বিবাহে কন্যা বিধবা, যাত্রা করিলে মরণ, কৃষিকার্য্য ও বাণিজ্য নিষ্ফল, বিদ্যারম্ভে মূর্খতা, নূতন গৃহ প্রবেশে অশুভ, চূড়াকরণে মরণ, ঋণদান উপনয়ন ও দান করিলে তাহা নিষ্ফল হয়। অতএব ইহাতে কোন শুভ কার্য্য করিবে না।

অমৃতযোগ। রবি ও মঙ্গলবারে নন্দা ও স্বাতী শতভিষা আর্দ্রা রেবতী, চিত্রা, অশ্লেষা, মূলা কৃত্তিকা। শুক্র ও সোমবারে ভদ্রা পূর্ব্বফল্গুনী উত্তরফল্গুনী পূর্ব্বভাদ্রপদ উত্তরভাদ্রপদ; বুধবারে জয়া মৃগশিরা শ্রবণা পুষ্যা জ্যেষ্ঠা ভরণী অভিজিৎ অশ্বিনী; বৃহস্পতিবারে রিক্তা উত্তরাষাঢ়া বিশাখা অনুরাধা মঘা পুনর্ব্বসু পূর্ব্বাষাঢ়া ও শনিবারে পূর্ণা রোহিণী হস্তা ধনিষ্ঠা হইলে অমৃতযোগ হয়। এই যোগ যাত্রাদিতে শ্রেষ্ঠ ও অভিমত ফল প্রদান করে।

অমৃতযোগফল। বিষ্টিভদ্রা, ব্যতীপতি ও পাপযোগ ইত্যাদি অশুভযোগ সকলকে অমৃতযোগ সূর্য্য কর্ত্তৃক অন্ধকারনাশের ন্যায় বিনাশ করে।

বিষযোগ।—নক্ষত্রামৃত ও সিদ্ধিযোগ যদি এক দিবসে মিলিত হয়, তাহা হইলে বিষযোগ হয়, যেমন মধু ও ঘৃত একত্রে বিষ হয় সেইরূপ দুষ্ট হয়। সুতরাং সে দিন যাত্রা করিবে না।

বারনক্ষত্রযোগে মৃত্যুযোগ। রবিবারে অনুরাধা সোমবারে উত্তরাষাঢ়া, মঙ্গলবারে শতভিষা, বুধবারে অশ্বিনী, বৃহস্পতিবারে মৃগশিরা, শুক্রবারে অশ্লেষা ও শনিবারে হস্তা হইলে মৃত্যুযোগ হয়। ইহাতে যাত্রা করিলে মৃত্যু হয়।

তিথি নক্ষত্রযোগে মৃত্যুযোগ। প্রতিপদ তিথিতে উত্তরাষাঢ়া, নবমীতে কৃত্তিকা, অষ্টমীতে পূর্ব্বভাদ্রপদ একাদশীতে রোহিণী দ্বাদশীতে অশ্লেষা এবং ত্রয়োদশীতে মঘা নক্ষত্র হইলে মৃত্যুযোগ হয়। ইহাতে যাত্রা করিবে না, করিলে ইন্দ্রতুল্য ব্যক্তি ও বিনাশ প্রাপ্ত হয়।

যাত্রায় উত্তমনক্ষত্র কথন। অশ্বিনী অনুরাধা রেবতী মৃগশিরা মূলা পুনর্ব্বসু পুষ্যা হস্তা ও জ্যেষ্ঠা এই নয়টি নক্ষত্র যাত্রায় উত্তম বলিয়া কথিত আছে।

যাত্রায় মধ্যমনক্ষত্র কথন। রোহিণী পূর্ব্বফল্গুনা পূর্ব্বাষাঢ়া পূর্ব্বভাদ্রপদ চিত্রা স্বাতী শতভিষা শ্রবণা ও ধনিষ্ঠা এই সকল নক্ষত্র মধ্যম বলিয়া কথিত হইয়াছে।

যাত্রায় অধমনক্ষত্র কথন।—উত্তরফল্গুনী উত্তরাষাঢ়া উত্তরভাদ্রপদ বিশাখা মঘা আর্দ্রা ভরণী অশ্লেষা ও কৃত্তিকা এই নয় নক্ষত্রে যাত্রা করিলে মৃত্যুতুল্য ফল হয়।

করণপ্রকরণ। ১ বব ২ বালব ৩ কৌলব ৪ তৈতিল ৫ গর ৬ বনিজ ৭ বিষ্টি ৮ শকুনি ৯ চতুষ্পাদ ১০ নাগ ১১ কিস্তুঘ্ন।

যোগ। ১ বিষ্কুম্ভ ২ প্রীতি ৩ আয়ুষ্মান্ ৪ সৌভাগ্য ৫ শোভন ৬ অতিগণ্ড ৭ সুকর্ম্ম ৮ ধৃতি ৯ শূল ১০ গণ্ড ১১ বৃদ্ধি ১২ ধ্রুব ১৩ ব্যাঘাত ১৪ হর্ষণ ১৫ বজ্র ১৬ অসৃক ১৭ ব্যতীপাত ১৮ বরীয়ান ১৯ পরিঘ ২০ শিব ২১ সিদ্ধ ২২ সাধ্য ২৩ শুভ ২৪ শুক্র ২৫ ব্রহ্ম ২৬ ইন্দ্র ২৭ বৈধৃতি।

যোগবর্জ্জ্যদণ্ডকথন। পরিঘযোগের প্রথমার্দ্ধ, বিষ্কুম্ভযোগের প্রথম ৫ দণ্ড, এইরূপ শূলের ৭ দণ্ড ও ব্যাঘাতযোগের ৬ দণ্ড, হর্ষণ ও বজ্রযোগের ৯ দণ্ড বৈধৃতি ও ব্যতীপাত যোগের সমস্ত পরিত্যাগ করিয়া শুভকার্য্য করিবে। অপর যোগের নামরূপ ফল জানিবে।

মেষাদি দ্বাদশ রাশির নাম।—১ মেষ ২ বৃষ ৩ মিথুন ৪ কর্কট ৫ সিংহ ৬ কন্যা ৭ তুলা ৮ বৃশ্চিক ৯ ধনুঃ ১০ মকর ১১ কুম্ভ ১২ মীন।

মেষাদি দ্বাদশ রাশি বৈশাখাদি দ্বাদশ মাসে যথাক্রমে সূর্য্য ভোগ করিয়া থাকেন।

রাশিজ্ঞান—মেষরাশি অশ্বিনী ভরণী ও কৃত্তিকার ১ পাদ; বৃষ—কৃত্তিকার শেষ ৩ পাদ রোহিণী ও মৃগশিরার ২ পাদ; মিথুন—মৃগশিরার শেষ ২ পাদ, আর্দ্রা ও পুনর্ব্বসুর ৩ পাদ; কর্কট—পুনর্ব্বসুর শেষ ১ পাদ, পুষ্যা এবং অশ্লেষা; সিংহ—মঘা পূর্ব্বফল্গুনী ও উত্তরফল্গুনী ১ পাদ; কন্যা—উত্তরফল্গুনীর শেষ ৩ পাদ হস্তা ও চিত্রার ২ পাদ; তুলা—চিত্রার শেষ ২ পাদ স্বাতী এবং বিশাখার ৩ পাদ; বৃশ্চিক—বিশাখার শেষ ১ পাদ অনুরাধা এবং জ্যেষ্ঠা; ধনু—মূলা, পূর্ব্বাষাঢ়া ও উত্তরাষাঢ়ার ১ পাদ; মকর—উত্তরাষাঢ়ার শেষ ৩ পাদ শ্রবণা ও ধনিষ্ঠার ২ পাদ; কুম্ভ—ধনিষ্ঠার শেষ ২ পাদ শতভিষা এবং পূর্ব্বভাদ্রপদের ৩ পাদ; মীন—পূর্ব্বভাদ্রপদের শেষ ১ পাদ উত্তরভাদ্রপদ ও রেবতী।

নবগ্রহ। সূর্য্য, চন্দ্র, মঙ্গল, বুধ, বৃহস্পতি, শুক্র, শনি, রাহু ও কেতু এই নবগ্রহ।

শুভাশুভ গ্রহকথন। কৃষ্ণাষ্টমী অবধি শুক্লাষ্টমী পর্য্যন্ত চন্দ্র, রবি, মঙ্গল, শনি, পাপযুক্ত বুধ ও কেতু পাপগ্রহ তদ্ভিন্ন শুভগ্রহ।

গ্রহগণের স্ত্রী পুরুষাদি। সূর্য্য, মঙ্গল ও বৃহস্পতি পুরুষ, চন্দ্র ও শুক্র স্ত্রী, বুধ ও শনি ক্লীব গ্রহ।

গ্রহগণের মিত্রশত্রুসমগ্রহ কথন।—রবির শত্রু শুক্র ও শনি, বুধ সম, অবশিষ্ট গ্রহগণ মিত্র। চন্দ্রের মিত্র রবি বুধ অবশিষ্ট গ্রহ সম ইহার শত্রু নাই, মঙ্গলের মিত্র রবি চন্দ্র ও বৃহস্পতি, বুধ শত্রু অবশিষ্ট সমগ্রহ। বুধের মিত্র রবি ও শুক্র, চন্দ্র শত্রু অবশিষ্ট সমগ্রহ। বৃহস্পতির শত্রু বুধ ও শুক্র, শনি সম, অবশিষ্ট গ্রহ মিত্র। শুক্রের মিত্র বুধ ও শনি, মঙ্গল বৃহস্পতি সম, অবশিষ্ট গ্রহ শত্রু। শনির মিত্র বুধ ও শুক্র, বৃহস্পতি সম, অবশিষ্ট গ্রহ শত্রু।

গ্রহগণের জাত্যধিপতিকথন।—বৃহস্পতি ও শুক্র ব্রাহ্মণ, মঙ্গল ও সূর্য্য ক্ষত্রিয়, চন্দ্র বৈশ্য, বুধ শূদ্র এবং শনি অন্ত্যজ জাতির অধিপতি।

গ্রহগণের বেদাধিপতিকথন।—ঋগ্বেদের অধিপতি বৃহস্পতি, যজুর্ব্বেদের অধিপতি শুক্র, সামবেদের অধিপতি মঙ্গল ও অথর্ব্ববেদের অধিপতি বুধ।

রাশিগণের অধিপতি। মেষ ও বৃশ্চিকের অধিপতি মঙ্গল, বৃষ ও তুলার শুক্র,

মিথুন ও কন্যার বুধ, কর্কটের চন্দ্র, সিংহের রবি, ধনুঃ ও মীনের বৃহস্পতি, মকর ও কুম্ভের শনি।

গ্রহগণের উচ্চ ও নীচস্থান। প্রত্যেকরাশি ত্রিশ অংশে বিভক্ত। মেষের ১০ অংশ রবি, বৃষের ৩ অংশ চন্দ্র, মকরের ২৮ অংশ মঙ্গল, কন্যার ১৫ অংশ বুধ কর্কটের ৫ অংশ বৃহস্পতি, মীনের ২৭ অংশ শুক্র ও তুলার ২০ অংশ পর্য্যন্ত শনি উচ্চ। এই সকল অংশের অন্ত্য অংশ অর্থাৎ রবির দশম, চন্দ্রের তৃতীয় ইত্যাদি অংশ সেই সেই গ্রহের সুচ্চস্থান জানিবে। যে যে গ্রহের যে যে রাশির যে যে অংশ উচ্চ ও সুচ্চস্থান বলা হইল সেই সেই গ্রহের সেই সেই রাশির ৭ম রাশির সেই সেই অংশ নীচ ও সুনীচ স্থান জানিবে।

রাহুর, মিথুন রাশির ২০ অংশ উচ্চ কুম্ভ মুল ত্রিকোণ, কন্যারাশি স্বগৃহ, শুক্র ও শনি মিত্র, সূর্য্য মঙ্গল শত্রু ও অবশিষ্ট গ্রহ সম।

গ্রহগণের মুলত্রিকোণস্থান।—সিংহরাশির ২০ অংশ পর্য্যন্ত রবির, বৃষের ৩ অংশের পর ৩০ অংশ পর্য্যন্ত চন্দ্রের, মেষের ১২ অংশ পর্য্যন্ত মঙ্গলের, কন্যার ১৫ অংশের পর ২৫ অংশ পর্য্যন্ত বুধের, ধনুর ১০ অংশ পর্য্যন্ত বৃহস্পতির, তুলার ১৫ অংশ পর্য্যন্ত শুক্রের কুম্ভের ২০ অংশ পর্য্যন্ত শনির মুল মুলত্রিকোণস্থান।

গ্রহগণের দৃষ্টিকথন। তৃতীয় ও দশম স্থানে গ্রহগণের পাদদৃষ্টি নবম ও পঞ্চম স্থানে দ্বিপাদদৃষ্টি, চতুর্থ ও অষ্টম স্থানে ত্রিপাদদৃষ্টি, সপ্তম স্থানে পুর্ণদৃষ্টি, থাকে এবং তৃতীয় ও দশম স্থানে শনি, পঞ্চম ও নবম স্থানে বৃহস্পতি, চতুর্থ ও অষ্টম স্থানে মঙ্গল, পূর্ণদৃষ্টি করিয়া সম্পুর্ণ ফল প্রদান করে। গ্রহগণ স্থিতিস্থান, দ্বিতীয়, ষষ্ঠ একাদশ ও দ্বাদশ স্থানে দৃষ্টি করেন না।

রাহুরদৃষ্টিকথন। পঞ্চম সপ্তম নবম ও দ্বাদশ স্থানে রাহুর পুর্ণদৃষ্টি, দ্বিতীয় দশম স্থানে ত্রিপাদদৃষ্টি, তৃতীয় চতুর্থ ষষ্ঠ ও অষ্টম স্থানে অর্দ্ধদৃষ্টি করেন, স্বস্থানে ও একাদশ গৃহে দৃষ্টি করেন না।

গ্রগহণের বলাবলনির্ণয়। স্বোচ্চগৃহস্থ গ্রহ শ্রেষ্ঠবল, মুল ত্রিকোণ ও স্বগৃহস্থ মধ্যবল মিত্রগৃহস্থ অথবা শুভ দৃষ্ট অল্প বল।

রবিশুদ্ধ। রবি জন্মরাশি হইতে তৃতীয়, ষষ্ঠ, দশম, একাদশ স্থানগত হইলে শুভ হয় এবং মাসের ১৩ দিন পরে দ্বিতীয়, পঞ্চম নবম স্থানগত রবি শুদ্ধ হয়।

চন্দ্রশুদ্ধি। রবি জন্মরাশি হইতে কর্ম্ম দিবসের রাশি যদি প্রথম তৃতীয় ষষ্ঠ সপ্তম দশম কিম্বা একাদশ হয় তাহা হইলে চন্দ্রশুদ্ধ আর শুক্লপক্ষে দ্বিতীয় পঞ্চম নবম হইলেও চন্দ্রশুদ্ধ হয়। যাত্রাদি সকল কার্য্যে চন্দ্রশুদ্ধি আবশ্যক। যদি পূর্ব্বোক্ত প্রকারে চন্দ্রশুদ্ধ না হয় তবে যাত্রাদি সমুদয় কার্য্য কর্ম্মকর্ত্তার জন্মরাশি হইতে দ্বাদশ চতুর্থ ও নবম চন্দ্র, শুক্র, শনি, মঙ্গল, বৃহস্পতি কিংবা রবির সপ্তম রাশিস্থ হইলে শুভদাতা হন, এবং জন্মকর্ত্তার জন্মরাশি হইতে অষ্টম পঞ্চম ও দ্বিতীয় চন্দ্র যথাক্রমে শুক্রাদির দশম, পঞ্চম ও অষ্টম হইলে শুভদাতা হন।

শুক্লপক্ষে চন্দ্র বলবান ও কৃষ্ণপক্ষে তারা বলবতী, অতএব শুক্ল ও কৃষ্ণপক্ষে যথাক্রমে চন্দ্র ও তারাশুদ্ধির প্রয়োজন।

ঘাতচন্দ্রকথন। মেষ রাশির প্রথম, বৃষের পঞ্চম, মিথুনের নবম কর্কটের দ্বিতীয় সিংহের ষষ্ঠ, কন্যার দশম, তুলার তৃতীয়, বৃশ্চিকের সপ্তম, ধনুর চতুর্থ, মকরের অষ্টম, কুম্ভের একাদশ, মীনের দ্বাদশ চন্দ্র ঘাতচন্দ্র হয়।

স্ত্রীজাতির ঘাতচন্দ্র।

মেষের প্রথম, বৃষের অষ্টম, মিথুনের সপ্তম, কর্কটের নবম, সিংহের ষষ্ঠ, কন্যার

তৃতীয়, তুলার চতুর্থ, বৃশ্চিকের দ্বিতীয়, ধনুর দশম মকরের একাদশ, কুম্ভের পঞ্চম, মীনের দ্বাদশচন্দ্রঘাত হয়, ইহা মুহূর্ত্ত গণপতি গ্রন্থে উক্ত আছে।

ঘাতচন্দ্রফল—গর্গাচার্য্য কহেন ঘাতচন্দ্রে যাত্রা ও বিবাহাদি কার্য্য ক্লেশ ও মরণের নিমিত্ত হয়।

নক্ষত্র জন্মাদি। পুরুষের জন্ম নক্ষত্র হইতে নয়টি করিয়া তারা জন্ম সম্পৎ বিপৎ ক্ষেম, প্রত্যরি, সাধক, বধ, মিত্র ও পরমমিত্র নামে অভিহিত হয়। ইহাদের মধ্যে বিপৎ প্রত্যরি ও বধ এই তিন তারা অশুভ। ইহা ভিন্ন তারা শুভ ; শুভ তারাতে সকল শুভ কার্য্য হইয়া থাকে। কিন্তু বিবাহ, শ্রাদ্ধ, ভৈষজ্য যাত্রা এবং ক্ষৌর কর্ম্মে তিন জন্মতারা পরিত্যাগ করিবে।

প্রত্যরি নক্ষত্র জন্ম নক্ষত্র হইতে পঞ্চম চতুর্দ্দশ ও ত্রয়োবিংশ নক্ষত্রকে যথাক্রমে প্রথম দ্বিতীয় তৃতীয় প্রত্যরি কহে। প্রথম প্রত্যরিতে যাত্রাদি শুভকার্য্য করিলে কার্য্যসিদ্ধি হয়, দ্বিতীয় প্রত্যরি সকল কার্য্যে শুভ ও তৃতীয় প্রত্যরিতারাতে যাত্রাদি করিলে বিনাশ হয়।

তারাপ্রতিকার। বিপত্তারায়, গুড়, জন্মতারায় শাক, প্রত্যরিতারায় লবণ এবং বধতারায় তিল ও স্বর্ণদান করিয়া যাত্রাদি করিলে অশুভ নাশ হয়।

গ্রহগণের রাশিসঞ্চারফল।

রবির গোচরফল। রবি জন্মরাশিতে থাকিলে স্থান নাশ হয়, দ্বিতীয়া ভয় তৃতীয়ে ঐশ্বর্য্য চতুর্থে মানহানি, পঞ্চমে দীনতা, ষষ্ঠে শত্রুহানি, সপ্তমে অর্থহানি, অষ্টমে পীড়া, নবমে কান্তিক্ষয়, দশমে কর্ম্মলাভ, একাদশে ধনলাভ ও দ্বাদশে থাকিলে বিত্তনাশ ও মহাবিপদ উপস্থিত হয়।

চন্দ্রের গোচরফল। চন্দ্র জন্মরাশিতে থাকিলে অর্থলাভ দ্বিতীয়ে বিত্তনাশ তৃতীয়ে দ্রব্যলাভ, চতুর্থে চক্ষুঃপীড়া, পঞ্চমে কার্য্যহানি, ষষ্ঠে বিত্তলাভ, সপ্তমে বিত্ত সহিত স্ত্রীলাভ, অষ্টমে মৃত্যু, নবমে রাজভয়, দশমে মহাসুখ, একাদশে ধনবৃদ্ধি দ্বাদশে থাকিলে ধননাশ ও রোগ হয়।

কুজের গোচরফল। মঙ্গল জন্মরাশিস্থ হইলে শত্রুভয়, দ্বিতীয়ে ধননাশ, তৃতীয়ে অর্থলাভ, চতুর্থে শত্রুভয়, পঞ্চমে প্রাণনাশ, ষষ্ঠে বিত্তলাভ, সপ্তমে শোক, অষ্টমে অস্ত্রাঘাত, নবমে কার্য্যহানি, দশমে শুভ, একাদশে ভূমিলাভ ও দ্বাদশস্থ হইলে রোগ ও অর্থনাশ হইয়া থাকে।

বুধের গোচরফল। বুধ জন্মরাশিস্থ হইলে বন্ধন, দ্বিতীয়ে ধনলাভ, তৃতীয়ে বধ ও শত্রুভয় চতুর্থে অর্থলাভ, পঞ্চমে অসুখ, ষষ্ঠে স্থানলাভ, সপ্তমে বহু প্রকার শরীর পীড়া অষ্টমে ধনলাভ, নবমে মহাপীড়া, দশমে শুভ, একাদশে অর্থলাভ ও দ্বাদশে বিত্তনাশ হয়।

বৃহস্পতির গোচরফল। বৃহস্পতি জন্মরাশিস্থ হইলে ভয়, দ্বিতীয়ে অর্থলাভ, তৃতীয়ে শারীরিক ক্লেশ, চতুর্থে অর্থনাশ, পঞ্চমে শুভ, ষষ্ঠে অশুভ, সপ্তমে রাজপূজা অষ্টমে ধননাশ, নবমে ধনবৃদ্ধি দশমে প্রণয়ভঙ্গ, একাদশে স্থান ও ধনলাভ এবং দ্বাদশে শারীরিক ও মানসিক পীড়া হয়।

শুক্রের গোচরফল। শুক্র জন্মরাশিতে থাকিলে শত্রুনাশ, দ্বিতীয়ে অর্থলাভ, তৃতীয়ে শুভকর, চতুর্থে ধনলাভ, পঞ্চমে পুত্রলাভ, ষষ্ঠে শত্রুবৃদ্ধি, সপ্তমে শোক, অষ্টমে অর্থলাভ, নবমে বিবিধ বস্ত্রলাভ, দশমে অশুভকর, একাদশে বহুপ্রকার ধনলাভ ও দ্বাদশে থাকিলে ধনাগম হইয়া মনুষ্য সুখী হয়।

শনির গোচর ফল। শনি জন্মরাশিস্থ হইলে বিত্তনাশ ও সন্তাপ, দ্বিতীয়ে চিত্তক্লেশ তৃতীয়ে শত্রুনাশ ও বিত্তলাভ, চতুর্থে শত্রুবৃদ্ধি, পঞ্চমে পুত্র, ভৃত্য ও অর্থনাশ, ষষ্ঠে

অর্থলাভ, সপ্তমে অনিষ্টপাত, অষ্টমে দেহপীড়া নবমে ধনক্ষয়, দশমে মানসিক উদ্বেগ, একাদশে বিত্তলাভ, দ্বাদশে অনর্থ হয়।

রাহুর গোচরফল।—রাহু, জন্ম, দ্বিতীয়, চতুর্থ, পঞ্চম, সপ্তম, অষ্টম, নবম বা দ্বাদশ রাশিতে থাকিলে অর্থক্ষয়, শত্রুভয় বহু প্রকার কার্য্যহানি, রোগ, প্রবাস, অগ্নিভয় ও মৃত্যু হয় এতদ্ভিন্ন স্থানে থাকিলে শুভফল প্রদান করেন।

কেতুর গোচরফল।—কেতু জন্মরাশি হইতে তৃতীয়, ষষ্ঠ, দশম কিম্বা একাদশ রাশিতে থাকিলে মনুষ্যের সম্মান, ভোগ, রাজপূজা, সুখ ও অর্থলাভ হয়, এবং আজ্ঞাকারী পুরুষ ও স্ত্রী হইতে সুখসম্ভোগ ও পুণ্যসঞ্চয় এবং অপর স্থানে থাকিলে অশুভ হয়।

গোচরফলকাল।—রবি ও মঙ্গলগ্রহ রাশি প্রবেশকালে, বৃহস্পতি ও শুক্র মধ্য সময়ে, শনি ও চন্দ্রবিনির্গমনকালে এবং বুধগ্রহ সকল সময়ে গোচরফল প্রদান করেন।

গ্রহসংক্রমণকালে চন্দ্রশুদ্ধিফল।—মানবগণের শুভচন্দ্রে গ্রহসঞ্চার হইলে গোচরে অশুভ হইলেও শুভ দেন। আর অশুভচন্দ্রে গ্রহ সঞ্চার হইলে গোচরে শুভ হইলেও অশুভ ফল দেন।

বিবাহ ব্যবস্থা।—যুগ্মবর্ষে বিবাহে কন্যা বিধবা ও অযুগ্মে দুর্ভাগ্য হয় অতএব গর্ভ হইতে গণনা করিয়া যুগ্মবর্ষ বিবাহ দিলে কন্যা পতিব্রতা হয়। জন্ম মাসাবধি অযুগ্ম বর্ষে তিন মাসের উর্দ্ধ নয় মাস পর্য্যন্ত যুগ্ম ও অযুগ্মবর্ষে তিন মাস পর্য্যন্ত যুগ্ম। এই সময়ে বিবাহে দিলে কন্যা সাধ্বী ও পুত্রবতী হয়।

বিবাহবার কথন।—সোম, বুধ বৃহস্পতি ও শুক্র এই চারি বারে বিবাহ হইলে সৌভাগ্যশালিনী হয় এবং রবি, মঙ্গল ও শনিবারে বিবাহ হইলে কন্যা কুলটা হয়। কিন্তু (গর্গমতে) রাত্রিতে বারদোষ হয় না, বিশেষতঃ রবি, মঙ্গল ও শনিবারে রাত্রিতে বারদোষ থাকে না।

বিবাহ তিথি কথন।—অমাবস্যা, বিষ্টিভদ্রা ও রিক্তা তিথিতে বিবাহ হইলে শীঘ্র যমালয় প্রাপ্ত হয়। কিন্তু শনিবারে রিক্তা হইলে কন্যা পতিপুত্রবর্দ্ধিনী হয়।

বিবাহ নক্ষত্র কথন। রেবতী উত্তরফল্গুনী উত্তরাষাঢ়া, উত্তরভাদ্রপদ, রোহিণী, মৃগশিরা, মূলা, অনুরাধা, মঘা, হস্তা ও স্বাতী এই সকল নক্ষত্রে, এবং মিথুন কন্যা, তুলা লগ্নে বিবাহ সুপ্রশস্ত। চিত্রা, শ্রবণা, ধনিষ্ঠা ও অশ্বিনীনক্ষত্র আপদ্বিষয়ে ও যজুর্ব্বেদিবিবাহে প্রশস্ত।

মঘা মূলা ও রেবতীনক্ষত্রে বিবাহ নিষেধ।—মঘা ও মূলা নক্ষত্রের আদ্যপাদ এবং রেবতীনক্ষত্রের চতুর্থপাদ পরিত্যাগ করিয়া বিবাহ দিবে। কারণ ইহাতে বিবাহ হইলে প্রাণনাশ হয়।

বিবাহ যোগনিষেধ কথন।—ব্যতীপাতযোগে বিবাহ হইলে কুলচ্ছেদ, পরিঘযোগে কন্যা স্বামীঘাতিনী, বৈধৃতিযোগে বিধবা অতিগণ্ডযোগে বিষদগ্ধা; ব্যাঘাতযোগে ব্যাধি হর্ষণযোগে শোকার্ত্তা, শূলযোগে শূলরোগ ও ব্রণ, গণ্ডযোগে রোগভয়, বিষ্কুম্ভযোগে সর্প দংশন এবং বজ্রযোগে মরণ হয়। অতএব এই সকল যোগ ভিন্ন অন্য যোগে বিবাহ প্রশস্ত। যে যে যোগের যতক্ষণ পর্য্যন্ত শুভকার্য্য সকল ত্যাগ করিতে হইবে বলিয়া পূর্ব্বে কথিত হইয়াছে সেইক্ষণের মধ্যে এই সকল ফল জানিবে।

বিবাহ মাস নিষেধ কথন।—আষাঢ় মাসে বিবাহ হইলে কন্যা ধনধান্যভোগরহিতা শ্রাবণে মৃতবৎসা, ভাদ্রে বেশ্যা, আশ্বিনে মৃতা, কার্ত্তিক মাসে রোগযুক্তা, পৌষে আচারভ্রষ্টা, ও স্বামিবিয়োগিনী চৈত্রে কন্যা মদনোন্মত্তা হয়। তদ্ভিন্ন মাসে বিবাহ হইলে

কন্যা পতিব্রতা ঐশ্বর্য্যযুক্তা হয়। কিন্তু যে সকল মাসে বিবাহে দোষ কথিত হইয়াছে তারা কন্যার দশবর্ষের মধ্যে জানিবে।

বর্ণ কথন।—মীন কর্কট বিছা বিপ্রবর্ণ, মেষ সিংহ ধনুঃ ক্ষত্রিয়বর্ণ, বৃষ কন্যা মকর বৈশ্যবর্ণ, মিথুন তুলা কুম্ভ শূদ্রবর্ণ মতান্তরে মীন কর্কট বৃশ্চিক বিপ্রবর্ণ, সিংহ তুলা ধনুঃ ক্ষত্রিয়বর্ণ, কুম্ভ মিথুন মেষ বৈশ্যবর্ণ, মকর বৃষকন্যা শূদ্রবর্ণ। শ্রেষ্ঠবর্ণা কন্যার সহিত হীনবর্ণ পুরুষের বিবাহ হইলে মৃত্যু হয়। জন্মনক্ষত্র স্থির না থাকিলে নামের আগ্যক্ষর লইয়া গণনা করিয়া উভয়ের নক্ষত্রে বেধ হইলে বিবাহ অকর্ত্তব্য। দেবগণ ও রাক্ষসগণে বিবাহ হইলে কলহ হয়, রাক্ষস ও নরগণে বিবাহ হইলে মৃত্যু হয়।

গণ কথন।—হস্তা, স্বাতী, মৃগশিরা, অশ্বিনী, শ্রবণা, পুষ্যা, রেবতী, অনুরাধা ও পুনর্ব্বসুনক্ষত্রে জন্ম হইলে দেবগণ। আর্দ্রা; রোহিণী, উত্তরফল্গুনী, উত্তরাষাঢ়া, উত্তরভাদ্রপদ, ভরণী, পূর্ব্বফল্গুনী, পূর্ব্বাষাঢ়া, পূর্ব্বভাদ্রপদনক্ষত্রে নরগণ। জ্যেষ্ঠা, অশ্লেষা, বিশাখা শতভিষা ধনিষ্ঠা কৃত্তিকা চিত্রা ও মঘানক্ষত্রে রাক্ষসগণ হয়।

গণ মিলন কথন।—স্ব স্ব জাতিতে বিবাহ হইলে শ্রেষ্ঠ, দেবগণে ও নরগণে মধ্যম দেবগণে ও রাক্ষসগণে বিরোধ, নরগণে রাক্ষসগণে মৃত্যু হয়।

রাজযোটক কথন।—বরকন্যার এক রাশি বা সমসপ্তক (অর্থাৎ বৃষ ও বৃশ্চিক কর্কট ও মকর কন্যা ও মীন বর ও কন্যার পরস্পর রাশি হইলে তাহাকে সমসপ্তক কহে) ও চতুর্থ দশম কিম্বা তৃতীয় একাদশ হইলে রাজযোটক হয় ইহাতে বিবাহ দিলে শুভ হয়।

বিষম সপ্তক কথন।—বর ও কন্যার মেষ ও তুলা, মিথুন ও ধনুঃ, সিংহ ও কুম্ভ পরস্পর রাশি হইলে বিষমসপ্তক যোটক হয়; ইহাতে বিবাহ দিলে বরকন্যার মৃত্যু তুল্য ফল হয়।

দ্বিদ্বাদশ নবপঞ্চম কথন।—বরের রাশি হইতে কন্যার রাশি দ্বিতীয় হইলে কন্যা বিত্তনাশিনী, দ্বাদশ হইলে ধনবিশিষ্টা এবং পতিপ্রিয়া, পঞ্চম হইলে পুত্রনাশিনী ও নবম হইলে পতিপ্রিয়া এবং পুত্রবতী হয়।

মিত্রষড়ষ্টক—মকর ও মিথুন, কন্যা ও কুম্ভ, সিংহ ও মীন, বৃষ ও তুলা, বৃশ্চিক ও মেষ কর্কট ও ধনুঃ, কন্যা ও বরের রাশি হইলে মিত্রষড়ষ্টক হয়।

অরিষড়ষ্টক—মকর ও সিংহ, কন্যা ও মেষ; মীন ও তুলা কর্কট ও কুম্ভ, বৃষ ও ধনুঃ বৃশ্চিক ও মিথুন, কন্যা বরের রাশি হইলে অরিষড়ষ্টক হয়।

বিবাহে বিপদাদিনক্ষত্র বর্জ্জন করিবে। মিত্রাদিযোগ হইলেও ষড়ষ্টকাদি স্থলে পুরুষের নক্ষত্র হইতে গণনায় কন্যার বিপৎ প্রত্যরি ও নিধন নক্ষত্র ত্যজ্য। বরের ও কন্যার নক্ষত্র এক হইলে কন্যা পতিপরায়ণা হয় কিন্তু যদি নক্ষত্র এক হইয়া ভিন্ন রাশি হয়, তবে দম্পতি দুঃখ পায়, যদি এক নক্ষত্র এক রাশি হয় অথবা ভিন্ন নক্ষত্র হইয়া এক রাশি হয় তবে কন্যাধনপুত্রবতী সাধ্বী ও পতিপ্রিয়া হয়।

যোটক দোষনাশক যোগ।—বর ও কন্যার রাশ্যধিপতি যদি মিত্র বা এক হয় কিম্বা তারাশুদ্ধি বা বশ্যরাশি হয় তবে বর ও কন্যার নাড়ীবেধাদি দোষ থাকিলেও বিবাহ মঙ্গলদায়ক হয়। রাজযোটক প্রশংসা।—ভৃগু প্রভৃতি মুনিগণ বলেন রাজযোগে গ্রহবৈরতা, তারাশুদ্ধি গণবর্ণ ও নাড়ীদোষ প্রভৃতি কোন দোষ হয় না।

অতিরিক্ত বিবাহযোটক বিচার।—নাড়ী তিনটী—প্রাগুনাড়ী, মধ্যনাড়ী ও পৃষ্ঠনাড়ী। অশ্বিনী, আর্দ্রা, পুনর্ব্বসু, উত্তরফল্গুনী, হস্তা, জ্যেষ্ঠা, মূলা, শতভিষা ও পূর্ব্বভাদ্রপদ এই সকল নক্ষত্র প্রাগুনাড়ীতে অবস্থিত। ভরণী, মৃগশিরা, পুষ্যা, পূর্ব্বফল্গুনী, চিত্রা, অনুরাধা, পূর্ব্বাষাঢ়া, ধনিষ্ঠা ও উত্তরভাদ্রপদ এই সকল নক্ষত্র

মধ্যনাড়ীতে অবস্থিত। কৃত্তিকা, রোহিণী, অশ্লেষা, মঘা, স্বাতী, বিশাখা, উত্তরাষাঢ়া, শ্রবণা ও রেবতী এই সকল নক্ষত্র পৃষ্ঠনাড়ীতে অবস্থিত।

বর কন্যার জন্মনক্ষত্র যদি এক নাড়ীতে অবস্থিত হয়, তাহা হইলে নাড়ীবেধ দোষ হয়।

অথ নাড়ীবেধ ফল—ঐ নাড়ীবেধ প্রাঙনাড়ীগত হইলে কন্যা বিধবা হয়, পৃষ্ঠনাড়ীগত হইলে কন্যার মৃত্যু হয় এবং মধ্যনাড়ীগত হইলে উভয়েরই মৃত্যু হয়।

নক্ষত্রশুদ্ধি কথন।—কন্যার নক্ষত্র হইতে বরের নক্ষত্র এবং বরের নক্ষত্র হইতে কন্যার নক্ষত্র গণনা করিয়া নয় সংখ্যার অধিক হইলে তাহা ত্যাগ করিয়া যদি তিন পাঁচ বা সাত অবশিষ্ট থাকে, তবে নক্ষত্র শুদ্ধ হয় না (কিন্তু রাজযোটকাদি হইলে নাড়ীবেধ, তারা অশুদ্ধি ইত্যাদি জন্য দোষ হয় না।)

বৈধব্যাদিজ্ঞান।—কন্যার সপ্তমে বহুপাপ গ্রহ থাকিলে বিধবা হয় এবং শুভাশুভ-মিশ্র বহু গ্রহ থাকিলে পুনর্ভূ (দ্বিরূঢ়া) হয়।

অষ্টমে পাপগ্রহ থাকিলে বিধবা হয়; কিন্তু যদি দ্বিতীয়ে বহু শুভগ্রহ থাকে তাহা হইলে উক্ত অষ্টমে পাপগ্রহ জন্য বিধবা না হইয়া কন্যারই মৃত্যু হইয়া থাকে।

কন্যার যুগ্মাযুগ্মরাশিগত লগ্ন চন্দ্রফল।—কন্যার লগ্ন ও চন্দ্র বিষমরাশি (অর্থাৎ মেষ, মিথুন, সিংহ, তুলা, ধনুঃ, কুম্ভ) গত হইলে কন্যা দুঃশীলা হয় এবং যুগ্ম (অর্থাৎ বৃষ, কর্কট বৃশ্চিক, মকর, মীন) রাশিগত হইলে কন্যা সুশীলা থাকে। যদি লগ্ন ও চন্দ্রের অন্যতর একটী বিষমে এবং অপরটী যুগ্মে থাকে তাহা হইলে মধ্যমা হয়।

স্ত্রী ও স্বামীর জন্মকালীন মঙ্গলগ্রহাবস্থান ফল।—লগ্ন দ্বাদশ, চতুর্থ, সপ্তম, অষ্টম ইহাদের অন্যতম ভাগে মঙ্গল গ্রহ থাকিলে স্ত্রীর স্বামী নাশ ও স্বামীর স্ত্রীনাশ।

স্ত্রীর সপ্তম স্থানের ফল।—কন্যার সপ্তমে মঙ্গল থাকিলে বাল্যে বৈধব্য, রবি থাকিলে পরিত্যক্তা ও বহু পাপদৃষ্ট শনিগ্রহ থাকিল কন্যা অনূঢ়া হয়।

প্রতি প্রসব।—কন্যার জন্মরাশি বা লগ্নের সপ্তম স্থানে যদি কোনও শুভগ্রহ বা সপ্তমাধিপ অবস্থান করেন তাহা হইলে কন্যার অনপত্যদোষ এবং বিষাঙ্গনা জন্য বৈধব্য দোষ হয় না।

অপর।—যে কন্যার লগ্ন, চতুর্থ, পঞ্চম, সপ্তম, নবম, দশম ইহাদের অন্যতম ভাবে বৃহস্পতি গ্রহ অবস্থিত, সপ্তমাষ্টমে পাপগ্রহ থাকিলেও সেই কন্যা গুণবতী, পূর্ণবিভূতিযুক্তা, সাধ্বী সুসন্তানপ্রসবিনী ও সুখিনী হয়।

যামিত্রযুতবেধ।—চন্দ্র পাপগ্রহের সপ্তমরাশিগত হইলে যামিত্রবেধ ও পাপযুক্ত হইলে যুতবেধ হয়। ইহাকে যত্নপূর্ব্বক পরিত্যাগ করিবে। ইহাতে যাত্রা করিলে বিপদ, গৃহারম্ভ ও প্রবেশে পুত্রহানি, ক্ষৌরকর্ম্মে রোগ, বিবাহে বৈধব্য, উপনয়নে মরণ, পুংসবনে শূলরোগ হয়।

যামিত্রবেধ।—কর্ম্মকালীন রাশির সপ্তমে যদি রবি, শনি ও মঙ্গল থাকেন তাহা হইলে যামিত্রবেধ হয়। তাহাতে বিবাহ, যাত্রা, চূড়াকরণ, গৃহারম্ভ, ও গৃহপ্রবেশ করিবে না।

যামিত্রবেধ প্রতি প্রসব।—চন্দ্র যদি বৃষে থাকেন, নিজগৃহে কিম্বা পূর্ণ হন, অথবা মিত্রগৃহ ও শুভগ্রহের গৃহে থাকেন অথবা মিত্র কি শুভগ্রহ কর্ত্তৃক দৃষ্ট হন তবে চন্দ্র যামিত্র বেধ দোষ বিনাশ করিয়া সুখদায়ক হন।

সপ্তশলাকা। উত্তর দক্ষিণে সাত রেখা ও পূর্ব্ব পশ্চিমে সাত রেখা দিবে। পরে উত্তর দিকের প্রথম রেখা অবধি কৃত্তিকাদি করিয়া অভিজিত সহ অষ্টাবিংশতি নক্ষত্র

বসাইবে। যে নক্ষত্রে বিবাহ হইবে তাহাতে কিম্বা তদ্রেখার সম্মুখবর্ত্তী নক্ষত্রে চন্দ্র ভিন্ন কোন গ্রহ যদি থাকেন তবে সপ্তশলাকা বেধ হয়। তাহাতে বিবাহ নিষেধ। উত্তরাষার শেষ পঞ্চদশ দণ্ড শ্রবণার প্রথম চারি দণ্ড অভিজিত হয়, তাহার সহিত রোহিণীর বেধ। বেধের নিয়ম যথা—কৃত্তিকার সহিত শ্রবণার রোহিণীর সহিত অভিজিতের এবং মৃগশিরার সহিত উত্তরাষাঢ় বেধ ইত্যাদি। ঐরূপ মঘার সহিত ভরণীর, পূর্ব্বফল্গুনীর সহিত অশ্বিনীর বেধ। অর্থাৎ কৃত্তিকা বা শ্রবণায় গ্রহ থাকিলে ঐ নক্ষত্রদ্বয়ে বিবাহ হইবে না।

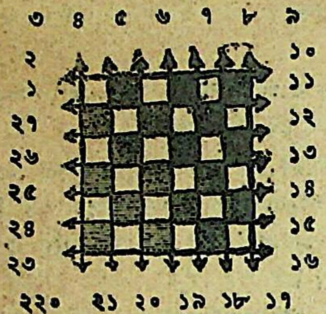

সপ্তশলাকাবিদ্ধদোষকথন।—যে স্ত্রীর বিবাহে চন্দ্রসপ্তশলাকাচক্রে শুভ বা অশুভ গ্রহ দ্বারা বিদ্ধ হয় সেই স্ত্রী বিবাহে রক্তবস্ত্র পরিধান করিয়া রোরুদ্যমানা হইয়া স্বামীর শ্মশান ভূমি প্রয়াণ করে।

দশযোগভঙ্গ কথন। কর্ম্মকালে সূর্য্যযুক্ত নক্ষত্রও কর্ম্মযোগ্য নক্ষত্র একত্র করিয়া যদি ২৭এর অধিক হয় তবে সাতাশ ত্যাগ করিয়া অবশিষ্ট যাহা থাকে তাহাতে যদি পনর, ছয়, চারি, এক, দশ, উনিশ, সাতাশ, এগার, আঠার বা কুড়ি সংখ্যা হয় তাহা হইলে দশযোগভঙ্গ হয়, ইহাতে বিবাহাদি কার্য্য অশুভ।

বিদ্ধনক্ষত্র প্রতিপ্রসব।—সূর্য্য নক্ষত্রের প্রথমপাদে থাকিলে কর্ম্মকালীন নক্ষত্রের চতুর্থপাদ, দ্বিতীয় পাদে থাকিলে তৃতীয় পাদ, তৃতীয় পাদে থাকিলে দ্বিতীয় পাদ ও চতুর্থপাদে থাকিলে প্রথমপাদ দুষ্ট হয়।

বিবাহলগ্ননিরূপণ। কন্যা, তুলা, মিথুন ও ধনুর পূর্ব্বার্দ্ধকাল বিবাহ প্রশস্ত এক নিন্দ্যলগ্নের দ্বিপদাংশ অর্থাৎ কন্যা তুলা ও মিথুনের নবাংশ ইষ্ট হয়। যদি লগ্নের সপ্তম অষ্টম ও দ্বাদশ স্থানে শুভ গ্রহ না থাকে দ্বিতীয় তৃতীয় একাদশ স্থানে চন্দ্র থাকেন এবং তৃতীয় একাদশ ষষ্ঠ ও অষ্টম স্থানে পাপগ্রহ থাকেন, শুক্র ষষ্ঠে ও মঙ্গল অষ্টমে না থাকেন, তাহা হইলে সেই লগ্ন প্রশস্ত। এবং চন্দ্র পাপমধ্যগত রবি, মঙ্গল, শনি, শুক্রযুক্ত হইলে তাহাকে ত্যাগ করিবে। বর ও কন্যার দ্বিতীয় অষ্টম ও নবম ভিন্ন রাশিতে ও রবিশুদ্ধিতে বিবাহ প্রশস্ত।

সুতহিবুকযোগ। বিবাহ সময়ে লগ্ন, চতুর্থ, পঞ্চম, নবম ও দশমে বৃহস্পতি কিম্বা শুক্র থাকিলে সুতহিবুক যোগ হয়। ইহাতে লগ্নের সমস্ত দোষ নাশ ও সুখবৃদ্ধি করে।

গোধূলিব্যবস্থা। যে সময়ে পশ্চিমদিকে ঈষৎ রক্তবর্ণ হয় এবং গো পদোত্থিত ধূলিতে আচ্ছন্ন আকাশে দুই একটী তারকা দৃষ্ট হয়, ভৃগুনন্দন কহেন সেই সময়ের নাম গোধূলি। মুনিগণ বিবাহাদি কার্য্যে গোধূলি তিন প্রকার :—হেমন্ত ও শিশিরকালে সূর্য্য বিনষ্ট কিরণ জাল হইয়া গোলাকৃতি ও চক্ষুগোচর হইলে, বসন্ত সময়ে সূর্য্য অদৃশ্য হইলে পর ও গ্রীষ্মকালে অর্দ্ধস্তিমিত হইলে এবং বর্ষা ও শরৎকালে সূর্য্য অস্তাচলে গমন করিয়া অদৃশ্য হইলে গোধূলি হয়। যে সময়ে বিশুদ্ধ লগ্ন না পাওয়া যায় সেই সময়ে গোধূলি শুভফল দেয়, অন্যথা অশুভ। গোধূলিতে গ্রহ, নক্ষত্র, বার, তিথি, বিষ্টিভদ্রা ইত্যাদি সকলে কদাপি, বিঘ্ন করেন না ; আর বিবাহাদি কার্য্যে নিরন্তর অব্যাহত হইয়া শুভ প্রদান করে ; ইহা ভৃগুনন্দন কহিয়াছেন।

গোধূলিনিষিদ্ধমাসাদি কথন। অগ্রহায়ণ ও মাঘমাসে গোধূলিতে বিবাহ হইলে কন্যা বিধবা হয় ফাল্গুনমাসে পুত্র আয়ুঃ ধনাদিবৃদ্ধি হয়, বৈশাখ মাসে পতির সুখবর্দ্ধিনী ও ধনবতী, জ্যৈষ্ঠ মাসে পতির মানদাত্রী, আষাঢ় মাসে ধনধান্যযুক্তা ও বহুপুত্রিনী হয়। শনিবারে এবং বৃহস্পতিবারের [illegible] গোধূলি নিষিদ্ধ।

দিবাবিবাহ নিষেধ।—দিবাভাগে বিবাহ হইলে কন্যা পুত্রবর্জিতা ও বিবাহানলদগ্ধা এবং স্বামীঘাতিনী হয়।

দ্বিরাগমন।—বিবাহের পর দ্বিতীয়বার স্বামীগৃহে গমন করার নাম দ্বিরাগমন তাহা যদি প্রথমে বিবাহ মাসের মধ্যে না হয় তবে যুগ্ম বৎসরাদি জন্য দোষ বিচার্য্য। অযুগ্মবর্ষে বৈশাখ, অগ্রহায়ণ ও ফাল্গুনমাসে, রবি গুরু চন্দ্র শুদ্ধিতে শুদ্ধকালে কন্যা, মিথুন তুলা, মীন, বৃষলগ্নে শুভগ্রহ কর্ত্তৃক যুক্ত বা দৃষ্ট হইলে সোম, বুধ, বৃহস্পতি শুক্রবারে শুক্লপক্ষে মূলা, পুষ্যা, অশ্বিনী, হস্তা, স্বাতী, পুনর্ব্বসু শ্রবণা, ধনিষ্ঠা, শতভিষা, উত্তরফল্গুনী, উত্তরাষাঢ়া, উত্তরভাদ্রপদ, রোহিণী, চিত্রা, অনুরাধা, মৃগশিরা ও রেবতী নক্ষত্রে যাত্রা কালোক্ত তিথিতে দ্বিরাগমন প্রশস্ত। কিন্তু অস্তগত ও সম্মুখস্থ শুক্র হইলে কদাপি হইবে না। অষ্টমবর্ষে দ্বিরাগমনে শ্বশ্রূর, দশমবর্ষে শ্বশুরের ও দ্বাদশবর্ষে পতির মৃত্যু হয়। এক গ্রামে কিম্বা একগৃহে অথবা দুর্ভিক্ষ কিম্বা রাজবিপ্লবাদি হইলে স্বামীর সঙ্গে আসিলে সম্মুখ শুক্র দোষ হয় না।

যাত্রাকালে ভোজন নিষেধ।—দ্বিরাগমনকালে স্ত্রী পিতৃগৃহে ভোজন করিয়া যদি পতিগৃহে ভোজন করে তাহার দুর্ভাগ্য হয় ও কুলাঙ্গনা সকলে তাহাকে শাপ দেয়।

আদ্য ঋতুর বারফল।—রবিবারে আদ্যঋতু হইলে বিধবা, সোমবারে পতিব্রতা মঙ্গলবারে বেশ্যা, বুধবারে সৌভাগ্যবতী, বৃহস্পতিবারে পতি লক্ষ্মীযুক্ত শুক্রবারে সন্তানযুক্তা ও শনিবারে বন্ধ্যা হয়।

আদ্যঋতুর মাসফল।—জ্যৈষ্ঠ মাসে আদ্যঋতু হইলে বিধবা এবং আষাঢ় মাসে ধনশালিনী, শ্রাবণমাসে মৃতবৎসা, ভাদ্রমাসে রোগিণী, আশ্বিনমাসে মৃতবৎসা, কার্ত্তিকমাসে কুলনাশিনী, অগ্রহায়ণমাসে ধর্ম্মশীলা পৌষমাসে রতিবিহ্বলা, মাঘমাসে পতিব্রতা, ফাল্গুনমাসে বহুপুত্রা, চৈত্রমাসে মদনোন্মাদিনী ও বৈশাখমাসে, প্রিয়বাদিনী হয়।

আদ্যঋতুর তিথিফল।—প্রতিপদে আদ্যঋতু হইলে স্ত্রী সৌভাগ্যশালিনী হয় এবং দ্বিতীয়াতে পতিব্রতা, তৃতীয়াতে শুভ ও আরোগ্যযুক্তা, চতুর্থীতে বাতুলপ্রিয়া, পঞ্চমীতে সৌভাগ্যবতী, ষষ্ঠীতে পরগামিনী, সপ্তমীতে লক্ষ্মীযুক্তা, অষ্টমীতে রোগিনী, নবমীতে বিধবা, দশমীতে সুপুত্রা, একাদশীতে মৃতবৎসা, দ্বাদশীতে পরগামিনী, ত্রয়োদশীতে সুপুত্রা, চতুর্দ্দশীতে চঞ্চলা, অমাবস্যাতে মৃত্যু ও পৌর্ণমাসীতে সম্পৎশালিনী হয়।

আদ্যঋতুর নক্ষত্রফল।—পূর্ব্বফল্গুনী, পূর্ব্বাষাঢ়া, পূর্ব্বভাদ্রপদ, ভরণী, অশ্লেষা ও আর্দ্রানক্ষত্রে আদ্যঋতু হইলে বিধবা হয় এবং মঘা নক্ষত্রে শোকবিশিষ্টা, পুনর্ব্বসুতে কুলটা, কৃত্তিকা ও জ্যেষ্ঠাতে দরিদ্রা হয়।

আদ্যঋতুর যোগফল। বিষ্কুম্ভ যোগে প্রথম ঋতু হইলে স্ত্রীর দুর্ভাগ্য হয়, এবং অতিগণ্ডযোগে স্ত্রী বন্ধ্যা, শূলে শূলরোগগ্রস্ত, গণ্ডযোগে পর পুরুষগামিনী, ব্যাঘাতযোগে আত্মঘাতিনী, বজ্রযোগে স্বৈরিণী, ব্যতীপাতযোগে পতিঘাতিনী, পরিঘযোগে মৃতবৎসা ও বৈধৃতিযোগে পতিঘাতিনী হয়। এতদ্ভিন্ন যোগে নামানুরূপ ফল হয়।

আদ্য ঋতুর করণফল।

আদ্য ঋতু দর্শনকালে ববকরণে বন্ধ্যা, বালবে পুত্রলাভ, কৌলবে সুশীলা, তৈতিলে মধুরভাষিণী, গরে সর্ব্বগুণান্বিতা, বণিজে পুত্রহীনা, বিষ্টিতে মৃতবৎসা, শকুনিতে কামপীড়িতা, চতুষ্পদে অশুভ, নাগে কামাতুরা, কিন্তুঘ্নে ব্যভিচারিণী হয়। কশ্যপ তন্ত্রে ইহা উক্ত আছে।

আদ্য ঋতুর লগ্নফল।

মেষ লগ্নে আদ্যঋতু হইলে কুলটা, বৃষে পরভোগিনী, মিথুনে ধনবতী, কর্কটে ব্যভিচারিণী, সিংহে পুত্রবতী, কন্যাতে সম্পৎশালিনী, তুলাতে নিষ্করুণা বৃশ্চিকে

পতিব্রতা, ধনুর পূর্ব্বার্দ্ধে দুশ্চরিত্রা, এবং পরার্দ্ধে পতিব্রতা, মকরে মানহীনা, কুম্ভে ধনহীনা, এবং মীনলগ্নে ঋতু হইলে বিলক্ষণা হয়, দৈবজ্ঞ মনোহরে বলিয়াছেন।

আদ্য ঋতুর চক্রফল।

কৃর্ত্তিকা হইতে অভিজিৎ সহ অষ্টাবিংশতি নক্ষত্র আট দিকে লিখিবে। পূর্ব্বাদি চতুর্দ্দিকের প্রত্যেক দিকে চারিটী এবং প্রত্যেক কোণে তিনটী নক্ষত্র স্থাপন করতঃ তাহা দ্বারা ক্রমশঃ শুভাশুভ ফল নির্ণয় করিবে। সম্পৎ (শ্রী), বন্ধ্যা, সুভগা, পুত্রহীনা, পুত্রবতী, বিধবা, সর্ব্বসম্পনা ও বেশ্যা, এই আটফল আটদিকে নির্ণয় করিবে। জ্যোতিষতত্ত্বে উক্ত আছে। সাধারণের সুবিধার জন্য নিম্নে একটী চক্র অঙ্কিত হইল।

ঋতুচক্র।

৯।৮।৭ (বন্ধ্যা) পুনর্ব্বসু, পুষ্যা, অশ্লেষা	৬।৫।৪।৩ (সম্পৎশ্রী) কৃর্ত্তিকা, রোহিণী, মৃগশিরা, আর্দ্রা	২।১।২৭ (বেশ্যা) রেবতী, অশ্বিনী, ভরণী
১০।১১।১২।১৩ (সুভগা) মঘা, পূর্ব্বফল্গুনী, উত্তরফল্গুনী, হস্তা		২৩।২৪।২৫।২৬ (সর্ব্বসম্পন্না) ধনিষ্ঠা, শতভিষা পূর্ব্বভাদ্রপদ, উত্তরভাদ্রপদ
১৪।১৫।১৬ (বিপুত্রা) চিত্রা, স্বাতী, বিশাখা	১৭।১৮।১৯।২০ (পুত্রিণী) অনুরাধা, জ্যেষ্ঠা মূলা পূর্ব্বাষাঢ়া	২১।২২।০ (বিধবা) উত্তরাষাঢ়া, শ্রবণা, অভিজিৎ

সন্ধ্যাদির ফল।—প্রাতঃসন্ধ্যায় ও সায়ং সন্ধ্যায়, রাত্রিতে, পিত্রালয়ে, পরগৃহে, বিষ্টিভদ্রায়, সংক্রান্তিতে, চন্দ্র-সূর্য্যগ্রহণে ও কৃষ্ণপক্ষে স্ত্রী প্রথম রজস্বলা হইলে অশুভ হয়। কিন্তু রাত্রির পূর্ব্বভাগে হইলে শুভ হয়। আর মধ্যাহ্নে মধ্যম ফল ও অপরাহ্নে হইলে বৈধব্য হয়।

ঋতুচক্র দোষের শান্তি।

বন্ধ্যাতে গোদান, বিপুত্রাতে ঘৃতপূর্ণ তাম্রপাত্র দান, বিধবাতে চন্দন স্বর্ণদান, বেশ্যাতে ভূমি ও প্রবাল দান করিবে। জ্যোতিষতত্ত্বে মতান্তরে বিধি আছে।

এই সকল দোষের শান্তি।—এই সকল দোষ শান্তির জন্য গায়ত্রী পাঠ করিয়া ঘৃত দূর্ব্বা, তিল ও অক্ষতের (আতপচাউল) প্রত্যেক দ্রব্য দ্বারা ১০৮ একশত আট বার করিয়া আহুতি দিতে হইবে।

গ্রন্থান্তরে দেখা যায়।—দুষ্টমাসে স্ত্রী প্রথম রজস্বলা হইলে গুড় ও তৈল দান করিবে, বারদোষে আতপচাউল, নক্ষত্রদোষে মণি, যোগদোষে তিল ও স্বর্ণ, তিথিদোষে গাভী, করণদোষে স্বর্ণ এবং লগ্নদোষে বৃষ দান করিবে। দানদ্রব্য গ্রহবিপ্রকে দিবে অন্যথা নিষ্ফল।

পর্ব্বকথন।—চতুর্দ্দশী, অমাবস্যা, পূর্ণিমা ও সংক্রান্তি অষ্টমী।

গর্ভাধান।—লগ্ন সূর্য্যচন্দ্র পাপযুক্ত বা মধ্যগত না হইলেও ইহাদের সপ্তম স্থানে অশুভ গ্রহ না থাকিলেও লগ্নের অষ্টমে মঙ্গল ও চতুর্থ স্থানে পাপগ্রহ না থাকিলে এবং নবম ও [illegible] একাদশ

স্থান পাপযুক্ত হইলে গণ্ড সময় ত্যাগ করিয়া যুগ্ম রাত্রিতে পুরুষের চন্দ্রাদি শুভ হইলে গর্ভাধান করিবে। প্রথম দ্বিতীয় চতুর্থ একাদশ ও ত্রয়োদশ নিশা ত্যাগ করিয়া যুগ্ম নিশায় গর্ভাধান প্রশস্ত। মূলা মঘা অশ্বিনীনক্ষত্রের আদ্য পাদ গণ্ড এবং জ্যেষ্ঠা রেবতী ও অশ্লেষার শেষপাদ গণ্ড ইহা ত্যাগ করিবে অশক্তের পক্ষে মঘা জ্যেষ্ঠা, রেবতীর অন্ত, অশ্বিনী, মঘা, মূলার আদ্য তিন দণ্ড ত্যাগ করিবে।

পঞ্চামৃত।—রবি, বৃহস্পতি, শুক্রবারে শুক্লপক্ষে রিক্তা ভিন্ন তিথিতে, ১।৭।৮।১০।১২।১৩।১৭।১৯।২৭ নক্ষত্রে, শুভযোগ করণ ও শুভ লগ্নে, চন্দ্র ও তারাশুদ্ধি হইলে পঞ্চম মাসে পঞ্চামৃত প্রশস্ত। পঞ্চামৃত—দধি দুগ্ধ ঘৃত মধু শর্করা।

সাধভক্ষণ।— শনি মঙ্গল ভিন্ন বারে শুক্লপক্ষে রিক্তা ভিন্ন তিথিতে ১।৩।৪।৫।৭।৮।১২।১৩।১৪।১৫।১৭।১৮।১৯।২১।২২।২৩।২৪।২৬।২৭ নক্ষত্রে শুভ।

সীমন্তোন্নয়ন।—মাসাধিপতি বলবান্ হইলে চন্দ্র শুভগ্রহ কর্ত্তৃক দৃষ্ট হইলে, ষষ্ঠ ও অষ্টম মাসে, রবি মঙ্গল ও বৃহস্পতিবারে শুক্লপক্ষে রিক্তা ভিন্ন তিথিতে ১।৫।৬।৭।৮।১০।১১।১২।১৩।১৪।১৭।১৯।২০।২১।২২।২৫।২৬।২৭ নক্ষত্রে, মকর, মেষ, ভিন্ন লগ্নে মিথুন তুলা কুম্ভ কন্যারাশির নবাংশে সীমন্তোন্নয়ন করিবে।

পুংসবন।— শুক্লপক্ষে ১।২।৬।৭।১১।১২ তিথিতে ৫।৬।৭।৮।১৫।১৯।২০।২১।২১।২৫।২৬ নক্ষত্রে রবি মঙ্গল বৃহস্পতিবারে শুভ। (পাপযুক্ত নক্ষত্রে ও যুতবামিত্র ও দশযোগ ভঙ্গ দোষে পুংসবন নিষিদ্ধ)।

সুখপ্রসব মন্ত্র।

অস্তি গোদাবরী তীরে জম্ভলা নাম রাক্ষসী।
তস্যাঃ স্মরণ মাত্রেণ বিশল্যা গর্ভিণী ভবেৎ॥

৩২	৩২	৩২	৩২	৩২	৩২
৩২	১	৮	৯	১৪	৩২
৩২	১১	১২	৩	৬	৩২
৩২	৭	২	১৫	৮	৩২
৩২	১৩	১০	৫	৪	৩২
৩২	৩২	৩২	৩২	৩২	৩২

এই মন্ত্র অশ্বত্থপত্রে লিখিয়া প্রসূতির কেশে বাঁধিয়া দিলে প্রসবে কোন কষ্ট হয় না।

বত্রিশের ঘর পূরণ।

চন্দ্র নেত্র সমুদ্র বাণ, পৃষ্ঠে নব করি বুঝহ
সন্ধান যাহা কর অঙ্ক তাহা কর আধা, কুড়
পদে পদে ভাগ সমাধা।

লগ্ন পরীক্ষা।

উদয়াবধি কিম্বা অস্তাবধি যত দণ্ডে জন্ম হইবে, তাহার অর্দ্ধেক সংখ্যা লইবে। সূর্য্য যে নক্ষত্রে থাকিবেন, তাহার সহিত ঐ সংখ্যা যোগ করিলে যে সংখ্যা হইবে, সেই সংখ্যক নক্ষত্রে যে রাশি পাওয়া যায়, তাহাই লগ্ন। আর চন্দ্র ও রাশ্যধিপ গ্রহ যে স্থানে থাকিবে, তাহা অথবা তাহার পঞ্চম নবম কিংবা তাহার সপ্তমের ত্রিকোণ স্থান লগ্ন হইবে।

প্রসবগৃহদ্বার নিরূপণ।

মেষ কর্কট বৃশ্চিক কুম্ভলগ্নে জন্ম হইলে পূর্ব্বদিকে, মিথুন তুলা ধনুঃ মীনলগ্নে উত্তরদিকে, কন্যা বৃষলগ্নে পশ্চিমদিকে, মকর ও সিংহলগ্নে দক্ষিণদিকে প্রসবগৃহের দ্বার হইবে।

জাতবালকের শিরোজ্ঞান।

মেষ সিংহ ধনুঃ লগ্নে জন্ম হইলে বালকের মস্তক পূর্ব্বদিকে, বৃষ কন্যা মকর লগ্নে দক্ষিণদিকে, কর্কট মীন বৃশ্চিক লগ্নে উত্তরদিকে, কুম্ভ তুলা মিথুন পশ্চিমদিকে হইয়া থাকে।

দন্তোদ্গম ফল। বালকের দন্ত সহিত জন্ম হইলে তাহার পিতা মাতার মৃত্যু হয়। প্রথম মাসে দন্ত হইলে পিতার, দ্বিতীয় মাসে মাতার ও তৃতীয় মাসে ভ্রাতার মৃত্যু হয়, চতুর্থ মাসে শুভ, পঞ্চম মাসে মিষ্টান্নভোজী, ষষ্ঠ মাসে সুখী ও পণ্ডিত, সপ্তম মাসে বলবান ও গুণবান, অষ্টমমাসে ধনহীন ও সুখহীন, নবম মাসে প্রতাপশালী দশম মাসে গাতায়ুঃ, একাদশ ও দ্বাদশ মাসে দন্ত হইলে বালক সুশীল ও সুভোগী হয়।

গণ্ডরিষ্টি কথন।—অশ্বিনী মঘা ও মূলানক্ষত্রের প্রথম তিন দণ্ড ও রেবতী অশ্লেষা জ্যেষ্ঠা নক্ষত্রের শেষ পাঁচদণ্ড গণ্ড। মূলার আদি ৩ দণ্ড জ্যেষ্ঠের শেষ ৫ দণ্ডের নাম দিবাগণ্ড। মঘার আদি তিন দণ্ড ও অশ্লেষার শেষ ৫ দণ্ডর নাম রাত্রিগণ্ড। অশ্বিনীর আদি ৩ দণ্ড রেবতীর শেষ ৫ দণ্ডের নাম সন্ধ্যাগণ্ড। সন্ধ্যাগণ্ডে জন্ম হইলে শিশুর মৃত্যু হয়; রাত্রিগণ্ডে মাতার ও দিবাগণ্ডে পিতার মৃত্যু হয়। কিন্তু দিবাগণ্ডে জাতকন্যার ও রাত্রিগণ্ডে জাতপুত্রের গণ্ডদোষ হয় না অথবা দিবাগণ্ড নক্ষত্রে যদি রাত্রিতে কিম্বা রাত্রিগণ্ডে নক্ষত্রে দিবাতে জন্ম হয়, তাহা হইলেও গণ্ডদোষ হয় না। গণ্ডকালে জাত সন্তানকে ত্যাগ করিবে কিম্বা ছয় মাস পিতা সন্তানকে দেখিবে না! কুঙ্কুম, চন্দন, কুড়, গোরচনা এবং ঘৃতযুক্তজল চারিটী কলসে করিয়া সহস্রাক্ষ মন্ত্র পাঠ করতঃ দিবাগণ্ডজাত সন্তানকে পিতার সহিত রাত্রিগণ্ডে জাত শিশুকে মাতার সহিত সন্ধ্যাগণ্ডে জাত সন্তানকে পিতা ও মাতার সহিত স্নান করাইবে ও ঘৃতপূর্ণ কাংস্যপাত্র ধেনু ও স্বর্ণদান এবং গ্রহ সকলকে পূজা করিবে, তাহা হইলে গণ্ডদোষ শান্তি হইবে। গ্রহবিপ্র অর্থাৎ আচার্য্য ব্রাহ্মণ দ্বারা পূজা করিবে।

পতাকিচক্র।—পতাকি চক্রে ঊর্দ্ধ ও বক্রভাবে তিনটী করিয়া রেখা দিবে এবং বক্রভাবে সকলের সঙ্গে বেধ করিবে। তাহাতে পাঁচ আট দুই কুড়ি ছয় দশ চৌদ্দ তিন চারি অঙ্ক সকল কর্কট অবধি মীন পর্য্যন্ত প্রদান করিবে। লগ্ন হইতে শুভদণ্ডে বেধ হইলে বালকের শুভ ও পাপদণ্ডে বেধ হইলে অশুভ হইবে। বেধের নিয়ম যথা—মিথুন, মীন ধনুর সহিত কর্কটের বেধ, বৃষ বৃশ্চিক ও কুম্ভের সহিত সিংহের বেধ এইরূপে সকলের বেধ হইবে। যে রাশির সহিত যাহার বেধ তাহাতে যত অঙ্ক থাকিবে তাহা একত্র করিলে যত অঙ্ক হইবে ততদিন কিম্বা মাস কিম্বা বৎসর পতাকীর রিষ্টিকাল জানিবে। যেমন সিংহরাশির বৃশ্চিক ও কুম্ভের সহিত বেধ হওয়াতে বৃশ্চিকের অঙ্ক ৬ এবং সিংহের অঙ্ক ৮ কুম্ভের অঙ্ক ৩ এই তিনটী অঙ্ক একত্র করায় ১৭ হইল, ইহাতে জানা গেল যে ১৭ দিন কি ১৭ মাস কি ১৭ বর্ষ সময়ে বালকের পতাকিরিষ্টি হইবে ইত্যাদি।

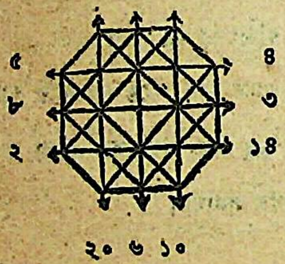

যামার্দ্ধাধিপ কথন।

দিনমানকে আটভাগ করিলে তাহার এক একটী ভাগের নাম যামার্দ্ধ। যে বারে জন্ম হইবে, সেই গ্রহ প্রথম যামার্দ্ধের অধিপতি। তাহার পর ছয় ছয় অন্তর দ্বিতীয়াদি যামার্দ্ধের অধিপতি হইবে এবং রাত্রিমানকে আটভাগ করিলে যাহা হইবে, তাহা রাত্রির যামার্দ্ধ; তাহাতে যে বারে জন্ম হইবে, রাত্রিতে সেই গ্রহ প্রথম যামার্দ্ধাধিপ হইবে। তৎপরে পাঁচ পাঁচ অন্তর যে যে গ্রহ হইবে, সেই সেই গ্রহ তৎপরবর্ত্তী যামার্দ্ধাধিপ হইবে। যথা—রবিবারে প্রথম যামার্দ্ধের অধিপতি রবি, দ্বিতীয় যামার্দ্ধাধিপতি শুক্র, তৃতীয় যামার্দ্ধাধিপতি বুধ ও চতুর্থ যামার্দ্ধাধিপতি চন্দ্র ইত্যাদি। রবিবারে রাত্রিতে প্রথম যামার্দ্ধাধিপতি রবি, দ্বিতীয় বৃহস্পতি, তৃতীয় চন্দ্র চতুর্থ শুক্র ইত্যাদি; কিন্তু রাহু ও কেতুকে গণনা করিবে না।

দিবাদণ্ডাধিপ।—যামার্দ্ধকে চারি ভাগ করিলে প্রত্যেক ভাগের নাম দণ্ড। যে গ্রহের যামার্দ্ধ, সেই গ্রহই তাহার প্রথম দণ্ডের অধিপতি হইবেন এবং প্রথম দণ্ডাধিপতির সংখ্যার অর্দ্ধেক সংখ্যায় যে গ্রহ হইবেন, সেই গ্রহ দ্বিতীয়দণ্ডাধিপতি এবং তাহার অর্দ্ধেক সংখ্যার তৃতীয় দণ্ডাধিপতি হইবেন এবং তৃতীয়দণ্ডাধিপতির অর্দ্ধেক সংখ্যায় যে গ্রহ, সেই গ্রহ চতুর্থ দণ্ডের অধিপতি হইবেন। অর্দ্ধ সংখ্যায় ভগ্নাঙ্ক থাকিলে, ঐ ভগ্নাঙ্ক পরিত্যাগ করিয়া কেবল সংখ্যা গ্রহণ করিতে হইবে। যেমন মঙ্গল দণ্ডাধিপতি হইলে তাহার সংখ্যা ৩, তাহার অর্দ্ধ ১॥০, এস্থলে ভগ্নাঙ্ক ॥০, পরিত্যাগ করিয়া কেবল ১ সংখ্যা গ্রহণ করিতে হইবে এবং উক্ত এক সংখ্যায় রবি দণ্ডাধিপতি হইবেন। ভগ্নাঙ্ক পরিত্যাগ করিয়া অঙ্কের অভাব হইলে সেই স্থলে ৮ সংখ্যা লইতে হইবে এবং ঐ সংখ্যার দণ্ডাধিপতি রাহু হইবেন। যথা—রবি দণ্ডাধিপতি হইলে তাহার সংখ্যা ১ উহার অর্দ্ধেক ॥০ ভগ্নাঙ্ক, উহা পরিত্যাগ করিলে সংখ্যায় ০, এস্থলে ৮ সংখ্যা গ্রহণ করিতে হইবে এবং উক্ত ৮ সংখ্যায় রাহুদণ্ডাধিপতি হইবেন।

রাত্রিদণ্ডাধিপ।—যে গ্রহের যামার্দ্ধ হইবে প্রথম দণ্ডের সেই গ্রহই অধিপতি হইবেন এবং তাহা হইতে ছয় ছয় ত্যাগ করিয়া শেষ তিন দণ্ডের অধিপতি জানিবেন। যথা—রবিবারে প্রথম যামার্দ্ধের প্রথম দণ্ডের অধিপতি রবি, দ্বিতীয় দণ্ডাধিপতি শুক্র, তৃতীয় দণ্ডের বুধ এবং চতুর্থ দণ্ডের চন্দ্র; এই নিয়মানুসারে অন্য যামার্দ্ধের ও বারের দণ্ডাধিপতি স্থির করিতে হয়।

পিতৃরিষ্টি।

বালকের জন্মলগ্নের দশম স্থানে শনি, ষষ্ঠে চন্দ্র, সপ্তমে মঙ্গল থাকিলে এবং সূর্য্য যদি শুভগ্রহযুক্ত কিংবা শুভগ্রহ দৃষ্ট না হন ও তিনটী পাপগ্রহ দৃষ্ট হন তবে বালকের পিতার মৃত্যু হয়।

মাতৃরিষ্টি।

জন্মলগ্নের চতুর্থ স্থানে বলবান্ পাপগ্রহ থাকিলে, ঐ পাপগ্রহের কেন্দ্রস্থানে পাপগ্রহ থাকিলে এবং জন্মলগ্নের চতুর্থ সপ্তম,দশম পঞ্চম ও নবম স্থানে পাপগ্রহ থাকিলে ৭ দিনের মধ্যে এবং পাপযুক্ত শুক্রের চতুর্থ স্থানে পাপগ্রহ থাকিলে কিংবা তিনটী পাপগ্রহ দৃষ্ট চন্দ্রের ষষ্ঠ স্থানে পাপগ্রহ থাকিলে তবে জাতবালকের মাতার মৃত্যু হয়।

অষ্টোত্তরীমতে নক্ষত্রের দ্বারা দশাধিপতি

গ্রহকথন।

কৃত্তিকা রোহিণী মৃগশিরা নক্ষত্রে জন্ম হইলে রবির দশা, আর্দ্রা পুনর্ব্বসু পুষ্যা অশ্লেষা নক্ষত্রে চন্দ্রের দশা, মঘা পূর্ব্বফল্গুনী উত্তরফল্গুনী, নক্ষত্রে মঙ্গলের দশা, হস্তা চিত্রা স্বাতী বিশাখা নক্ষত্রে বুধের দশা, অনুরাধা জ্যেষ্ঠা মূলা নক্ষত্রে শনির দশা, অভিজিৎ পূর্ব্বাষাঢ়া উত্তরাষাঢ়া শ্রবণা নক্ষত্রে বৃহস্পতির দশা, ধনিষ্ঠা শতভিষা পূর্ব্বভাদ্রপদ নক্ষত্রে রাহুর দশা এবং উত্তরভাদ্রপদ রেবতী অশ্বিনী ভরণী নক্ষত্রে শুক্রের দশা হয়।

অষ্টোত্তরী গ্রহগণের দশাভোগকাল।

অষ্টোত্তরী মতে রবির ৬, চন্দ্রের ১৫, মঙ্গলের ৮, বুধের ১৭, শনির ১০, বৃহস্পতির ১৯, রাহুর ১২ ও শুক্রের ২১ বৎসর পর্য্যায়ক্রমে দশাভোগকাল।

অন্তর্দ্দশাকাল নিরূপণ।

যে গ্রহের দশাতে যে গ্রহের অন্তর্দ্দশা গণনা করিতে হইবে, উভয়ের স্থূলদশা পরস্পর পূরণ করিয়া ৯ দ্বারা ভাগ করিলে লব্ধাঙ্ক মাস হইবে। অবশিষ্ট অঙ্ককে ৩০ দ্বারা পূরণ করিয়া ৯ দ্বারা ভাগ করিলে লব্ধাঙ্ক দিন হইবে, পরে অবশিষ্ট অঙ্ককে ৬০ দ্বারা গুণ করিয়া ৯ দিয়া ভাগ করিলে লব্ধাঙ্ক দণ্ডাদি হইবে।

অষ্টোত্তরী দশা ও তাহার অন্তর্দ্দশা ।

রবিরদশা ৬ বর্ষ ।
রবির দশায় অন্তর্দ্দশা
বিভাগ ।

র র ০।৪।০ ।
র চং ০।১০।০ ।
র মং ০।৫।১০ ।
র বু ০।১১।১০ ।
র শ ০।৬।২০ ।
র বৃ ১।০।২০ ।
র রা ০।৮।০ ।
র শু ১ ২।০ ।

চন্দ্রেরদশা ১৫ বর্ষ ।
চন্দ্রের দশায়
অন্তর্দ্দশা বিভাগ ।

চং চং ২।১।০ ।
চং মং ১।১।১০ ।
চং বু ২।৪।১০ ।
চং শ ১।৪।২০ ।
চং বৃ ২।৭।২০ ।
চং রা ১।৮।০ ।
চং শু ২।১১।০ ।
চং র ০।১০।০ ।

মঙ্গলেরদশা ৮ বর্ষ ।
মঙ্গলের দশায় অন্তর্দ্দশা
বিভাগ ।

মং মং ০।৭।৩।২০ ।
মং বু ১।৩।৩।২০ ।
মং শ ০।৮।২৬।৪০ ।
মং বৃ ১।৪।২৬।৪০ ।
মং রা ০।১০।২০ ।
মং শু ১।৬।২০ ।
মং র ০।৫।১০ ।
মং চং ১।১।১০ ।

বুধেরদশা ১৭ বর্ষ
বুধের দশায় অন্তর্দ্দশা
বিভাগ ।

বু বু ২।৮।৭।২০ ।
বু শ ১।৬।২৬।৪০
বু বৃ ২।১১।২৬।৪০ ।
বু রা ১।১০।২০ ।
বু শু ৩।৩।২০ ।
বু র ০।১১।১০ ।
বু চং ২।৪।১০ ।
বু মং ১।৩।৩।২০ ।

শনিরদশা ১০ বর্ষ ।
শনির দশায়
অন্তর্দ্দশা বিভাগ ।

শ শ ০।১১।৩।২০ ।
শ বৃ ১।৯।৩।২০ ।
শ রা ১।১।১০ ।
শ শু ১।১১।১০ ।
শ র ০।৬।২০ ।
শ চং ১।৪।২০ ।
শ মং ০।৮।২৬।৪০ ।
শ বু ১।৬।২৬।৪০ ।

বৃহস্পতিরদশা ১৯ বর্ষ ।
বৃহস্পতির দশায় অন্তর্দ্দশা
বিভাগ ।

বৃ বৃ ৩।৪।৩।২০ ।
বৃ রা ২।১।১০ ।
বৃ শু ৩।৮।১০ ।
বৃ র ১।০।২০ ।
বৃ চং ২।৭।২০ ।
বৃ মং ১।৪।২৬।৪০ ।
বৃ বু ২।১১।২৬।৪০ ।
বৃ শ ১।৯।৩।২০ ।

রাহুরদশা ১২ বর্ষ ।
রাহুর দশায় অন্তর্দ্দশা
বিভাগ ।

রা রা ১।৪।০ ।
রা শু ২।৪।০ ।
রা র ০।৮।০ ।
রা চং ১।৮।০ ।
রা মং ০।১০।২০ ।
রা বু ১।১০।২০ ।
রা বৃ ১।১।১০ ।
রা শ ২।১।১০ ।

শুক্রেরদশা ২১ বর্ষ ।
শুক্রের দশায় অন্তর্দ্দশা
বিভাগ ।

শু শু ৪।১।০
শু র ১।২।০ ।
শু চং ২।১১।০ ।
শু মং ১।৬।২০ ।
শু বু ৩।৩।২০ ।
শু শ ১।১১।১০ ।
শু বৃ ৩।৮।১০ ।
শু রা ২।৪।০ ।

বিংশোত্তরীমতে নক্ষত্রের দ্বারা দশা নিরূপণ ।

কৃত্তিকা, উত্তরফল্গুনী, উত্তরাষাঢ়া নক্ষত্রে জন্ম হইলে রবির, রোহিণী, হস্তা, শ্রবণা চন্দ্রের ; মৃগশিরা; চিত্রা, ধনিষ্ঠা মঙ্গলের , আর্দ্রা, স্বাতী, শতভিষা রাহুর ; পুনর্ব্বসু, বিশাখা, পূর্ব্বভাদ্রপদ বৃহস্পতির , পুষ্যা, অনুরাধা, উত্তরভাদ্রপদ শনির ; অশ্লেষা, জ্যেষ্ঠা, রেবতী বুধের ; মঘা, মূলা, অশ্বিনী কেতুর ; এবং পূর্ব্বফল্গুনী, পূর্ব্বাষাঢ়া ভরণী নক্ষত্রে জন্ম হইলে শুক্রের দশা হয় ।

বিংশোত্তরী গ্রহগণের দশাভোগকাল।

বিংশোত্তরীমতে রবির ৬, চন্দ্রের ১০, মঙ্গলের ৭, রাহুর ১৮, বৃহস্পতির ১৬, শনির ১৯, বুধের ১৭, কেতুর ৭ ও শুক্রের ২০ বর্ষ পর্য্যায়ক্রমে দশাভোগকাল।

অন্তর্দ্দশাকাল।

যে গ্রহের দশায় যে গ্রহের অন্তর্দ্দশা জানিতে হইবে, উভয়ের স্থূলদশা পরস্পর গুণ করিয়া ১০ দ্বারা ভাগ করিলে যাহা ভাগলব্ধাঙ্ক তাহা মাস জানিবে, এবং ভাগশেষকে ৩ দ্বারা গুণ করিলে যত হইবে, তত সংখ্যক দিন জানিবে।

বিংশোত্তরী দশা ও তাহার অন্তর্দ্দশা।

[৩।১২।২১ নক্ষত্র
রবিরদশা ৬ বর্ষ]
র র ০।৩।১৮।
র চং ০।৬।০।
র মং ০।৪।৬
র রা ০।১০।২৪।
র বৃ ০।৯।১৮।
র শ ০।১১।১২।
র বু ০।১০।৬।
র কে ০।৪।৬।
র শু ১।০।০

[৪।১৩।২২ নক্ষত্র
চন্দ্রেরদশা ১০ বর্ষ]
চং চং ০।১০।০।
চং মং ০।৭।০।
চং রা ১।৬।০।
চং বৃ ১।৪।০।
চং শ ১।৭।০।
চং বু ১।৫।০।
চং কে ০।৭।০।
চং শু ১।৮।০।
চং র ০।৬।০।

[৫।১৪।২৩ নক্ষত্র
মঙ্গলেরদশা ৭ বর্ষ]
মং মং ০।৪।২৭।
মং রা ১।০।১৮।
মং বৃ ০।১১।৬।
মং শ ১।১।৯।
মং বু ০।১১।২৭।
মং কে ০।৪।২৭।
মং শু ১।২।০।
মং র ০।৪।৬।
মং চং ০।৭।০।

[৬।১৫।২৪ নক্ষত্র
রাহুরদশা ১৮ বর্ষ]
রা রা ২।৮।১২।
রা বৃ ২।৪।২৪।
রা শ ২।১০।৬।
রা বু ২।৬।১৮।
রা কে ১।০।১৮।
রা শু ৩।০।০।
রা র ০।১০।২৪।
রা চং ১।৬।০।
রা মং ১।০।১৮।

[৭।১৬।২৫ নক্ষত্র
বৃহস্পতির দশা ১৬ বর্ষ]
বৃ বৃ ২।১।১৮।
বৃ শ ২।৬।১২।
বৃ বু ২।৩।৬।
বৃ কে ০।১১।৬।
বৃ শু ২।৮।০।
বৃ র ০।৯।১৮।
বৃ চং ১।৪।০।
বৃ মং ০।১১।৬।
বৃ রা ২।৪।২৪।

[৮।১৭।২৬ নক্ষত্র
শনিরদশা ১৯ বর্ষ।
শ শ ৩।০।৩।
শ বু ২।৮।৯।
শ কে ১।১।৯।
শ শু ৩।২।০।
শ র ০।১১।১২।
শ চং ১।৭।০।
শ মং ১।১।৯।
শ রা ২।১০।৬।
শ বৃ ২।৬।১২।

[৯।১৮।২৭ নক্ষত্র
বুধেরদশা ১৭ বর্ষ]
বু বু ২।৪।২৭।।
বু কে ০।১১।২৭।
বু শু ২।১০।০।
বু র ০।১০।৬।
বু চং ১।৫।০।
বু মং ০।১১।২৭।
বু রা ২।৬।১৮।
বু বৃ ২।৩।৬।
বু শ ২।৮।৯।

[১০।১৯।১ নক্ষত্র
কেতুরদশা ৭ বর্ষ]
কে কে ০।৪।২৭।
কে শু ১।২।০।
কে র ০।৪।৬
কে চং ০।৭।০।
কে মং ০।৪।২৭।
কে রা ১।০।১৮।
কে বৃ ০।১১।৬।
কে শ ১।১।৯।
কে বু ০।১১।২৭।

[১১।২০।২ নক্ষত্র
শুক্রেরদশা ২০ বর্ষ।
শু শু ৩।৪।০।
শু র ১।০।০।
শু চং ১।৮।০।
শু মং ১।২।০।
শু রা ৩।০।০।
শু বৃ ২।৮।০।
শু শ ৩।২।০।
শু বু ২।১০।০
শু কে ১।২।০।

রাশি অনুসারে নামের আদ্যক্ষর নির্ণয়।

অ ল মেষ।
উ র বৃষ।
ক ছ মিথুন।
ড হ কর্কট।
ই এ ও বৃষ।
ফ ঢ় ধনু।

ম ট সিংহ।
প ঠ কন্যা।
র ত তুলা।
ন য বৃশ্চিক।
ঘ ঙ মিথুন।
স কুম্ভ।

ধ ভ ধনু।
খ জ মকর।
গ শ কুম্ভ।
দ চ মীন।
ষ ণ কন্যা।
থ ঞ ঝ মীন।

শতপদচক্র।

শতপদ চক্রানুসারে নক্ষত্রের প্রতিপাদের আদ্যক্ষরানুসারে জাতকের নামের আদ্যক্ষর হইয়া থাকে। যথা—অশ্বিনী নক্ষত্রের ১ম পাদে জন্ম হইলে চুকার আদি, ২য় পাদে চেকার আদি, ৩য় পাদে চোকার আদি, ৪র্থ পাদে লকার আদি নাম রাখিবে।

চু চে চো ল ১, লি লু লে লো ২, অ মেষ।
ই উ এ ৩, ও ব বি বু ৪, বে বো বৃষ।
ক কি ৫, কু ঘ ঙ ছ ৬, কে কো হ মিথুন।
হি ৭, হু হে হো ড ৮, ডি ডু ডে ডো ৯, কর্কট।
ম মি মু মে ১০ মো ট টি টু ১১ টে সিংহ।
টো প পি ১২, পু ষ ণ ঠ ১৩, পে পো কন্যা।
র রি ১৪, রু রে রো ত ১৫, তি তু তে তুলা।
তো ১৬, ন নি নু নে ১৭, নো য যি যু ১৮, বৃশ্চিক।
যে যো ভ ভি ১৯, ভু ধ ফ ঢ় ২০ ভে ধনু।
ভো জ জি ২১, জু জে জো খ ০ (অভিজিৎ)
খি খু খে খো ২২, গ গি মকর।
গু গে ২৩, গো শ শি শু ২৪, শে দ শো কুম্ভ।
দি ২৫ দু থ ঝ ঞ ২৬, দে দো চ চি ২৭, মীন।

নামকরণ।

উত্তরফল্গুনী উত্তরাষাঢ়া উত্তরভাদ্রপদ রোহিণী চিত্রা অনুরাধা মৃগশিরা রেবতী স্বাতী পুনর্ব্বসু শ্রবণা ধনিষ্ঠা শতভিষা অশ্বিনী ও হস্তানক্ষত্রে এবং জ্যোতিস্তত্ত্বোক্ত পুষ্যানক্ষত্রে ও এই সকল নক্ষত্রের মুহূর্ত্তলগ্নে ও কেন্দ্রস্থানে শুভগ্রহ থাকিলে এবং জন্ম দিবসাবধি দশম দ্বাদশ কিম্বা শত দিবসে অথবা কুলাচারমতে শুভদিনে শুভতিথিতে ও শুভযোগ করণে বালকের নামকরণ প্রশস্ত।

নিষ্ক্রামণ।

শনি মঙ্গল ভিন্ন বারে, শুক্লপক্ষে, রিক্তা ভিন্ন তিথিতে, উৎপাত পাপগ্রহযোগ রহিত নক্ষত্রে ও আর্দ্রা অশ্লেষা কৃত্তিকা ভরণী মঘা বিশাখা পূর্ব্বফল্গুনী পূর্ব্বাষাঢ়া পূর্ব্বভাদ্রপদ ও শতভিষা ভিন্ন নক্ষত্রে, শুভগ্রহদৃষ্ট কুম্ভ তুলা কন্যা ও সিংহলগ্নে বলযুক্তে চন্দ্রে ও চন্দ্রের গোচর শুদ্ধ হইলে তৃতীয় কিম্বা চতুর্থ মাসে বালকের নিষ্ক্রামণ করিবে।

অন্নপ্রাশন।

সাবন হিসাবে পুত্রের ষষ্ঠ বা অষ্টম মাসে এবং কন্যার পঞ্চম বা সপ্তম মাসে শুভকরচন্দ্রে, শনি, মঙ্গল ভিন্ন বারে, শুক্লপক্ষে, রোহিণী মৃগশিরা পুনর্ব্বসু পুষ্যা রেবতী অশ্বিনী শ্রবণা ধনিষ্ঠা হস্তা চিত্রা স্বাতী বিশাখা অনুরাধা জ্যেষ্ঠা উত্তরফল্গুনী উত্তরাষাঢ়া উত্তরভাদ্রপদ কৃত্তিকা শতভিষা ও মঘা নক্ষত্রে, দশযোগভঙ্গ রহিতে বৃষ মিথুন ধনুঃ মীন ও কন্যালগ্নে, দ্বিতীয়া তৃতীয়া পঞ্চমী দশমী ও ত্রয়োদশী তিথিতে অন্নপ্রাশন শুভ।

কর্ণবেধ ।

জন্মরাশি, জন্মনক্ষত্র, জন্মমাস রবি শনি মঙ্গলবার ও হরিশয়ন পরিত্যাগ করিয়া, শুদ্ধকালে, চৈত্র ভিন্ন উত্তরায়ণে, অযুগ্মবর্ষে, গোচরশুদ্ধ রবিতে, পুষ্যা অশ্বিনী হস্তা শ্রবণা ধনিষ্ঠা চিত্রা অনুরাধা মৃগশিরা রেবতী স্বাতী উত্তরফল্গুনী উত্তরাষাঢ়া উত্তরভাদ্রপদ ও পুনর্ব্বসু নক্ষত্রে, বৃষ তুলা ধনুঃ ও মীনলগ্নে তৃতীয় একাদশ পঞ্চম নবম ও কেন্দ্রস্থানে শুভগ্রহ থাকিলে, তৃতীয় ষষ্ঠ ও একাদশে পাপগ্রহ স্থিত হইলে কর্ণবেধ প্রশস্ত ।

যদি অকৃতকর্ণবেধ দুই সন্তান থাকে ও অপর সন্তানের জন্ম হয়, তবে তাহাকে ষট্‌কর্ণ কহে ; তাহাতে তিন সন্তানের অমঙ্গল হইতে পারে। অতএব সন্তান জাতমাত্র তাহাকে মাতৃক্রোড়ে স্থাপন করিয়া দ্বিগুণ সূত্রবিশিষ্ট সূচী দ্বারা কর্ণবেধ করাইবে ।

চূড়াকরণ ।

অযুগ্ম বর্ষে ও মাসে কিংবা কুলরীত্যনুসারে, রবি সোম বুধ বৃহস্পতি ও শুক্রবারে, রিক্তা ষষ্ঠী অষ্টমী পূর্ণিমা ও প্রতিপদ ভিন্ন তিথিতে, জ্যেষ্ঠা মৃগশিরা চিত্রা রেবতী স্বাতী পুনর্ব্বসু শ্রবণা ধনিষ্ঠা শতভিষা পুষ্যা অশ্বিনী হস্তা ও মূলা নক্ষত্রে, যুতযামিত্রবেধ ও দশযোগ ভঙ্গ রহিতে, কন্যা মিথুন বৃষ ধনুঃ মকর কুম্ভ ও মীনলগ্নে, শুক্লপক্ষে, চৈত্র ভিন্ন উত্তরায়ণে, রবি চন্দ্র ও তারাশুদ্ধ হইলে, জন্মরাশি জন্মনক্ষত্র, জন্মমাস এবং হরিশয়ন ত্যাগ করিয়া চূড়াকার্য্য করিবে। রবিবারে অগ্নিসন্নিধানে চৈত্রমাসেও চূড়াকরণ হইতে পারে ।

বিদ্যারম্ভ ।

পুষ্যা অশ্বিনী হস্তা স্বাতী পুনর্ব্বসু শ্রবণা ধনিষ্ঠা শতভিষা আর্দ্রা মূলা অশ্লেষা কৃত্তিকা ভরণী মঘা বিশাখা পূর্ব্বফল্গুনী পূর্ব্বাষাঢ়া পূর্ব্বভাদ্রপদ চিত্রা রেবতী ও মৃগশিরা নক্ষত্রে, হরিশয়ন ভিন্ন উত্তরায়ণে, শুক্র বৃহস্পতি ও রবিবারে, কালশুদ্ধিতে, লগ্নের কেন্দ্র, পঞ্চম, নবম শুভগ্রহযুক্ত হইলে, অনধ্যায় ভিন্ন দিনে পঞ্চম বর্ষে বিদ্যারম্ভ করাইবে। বৃহস্পতিবারে শ্রেষ্ঠ, শুক্র ও রবিবারে মধ্যম, শনি ও মঙ্গলবারে অল্পায়ুঃ, বুধ ও সোমবারে বিদ্যারম্ভ হইলে মূর্খ হয়। ষষ্ঠী প্রতিপদ অষ্টমী রিক্তা অমাবস্যা ও পূর্ণিমা ত্যাগ করিয়া স্বাধ্যায়ে গলগ্রহদোষরহিতে বিদ্যারম্ভ প্রশস্ত ।

অধ্যয়ন আরম্ভ করিলে যে তিথি পুনরারম্ভ কাল না পায়, গর্গাদিমুনি সকলে সে তিথিকে গলগ্রহ বলিয়াছেন। আর অষ্টমীর সহিত সপ্তমীর যোগ থাকিলে, ত্রয়োদশীর সহিত চতুর্দ্দশী আর প্রতিপদের যোগ থাকিলে সেই তিথিকে গলগ্রহ বলিয়াছেন ।

অনধ্যায় ।

পৌষ, মাঘ, ফাল্গুন ও আশ্বিন মাসের কৃষ্ণপক্ষের অষ্টমী চতুষ্টয় অষ্টকা বলিয়া প্রসিদ্ধ ; আর অষ্টকা তিথির সমীপবর্ত্তী সপ্তমী ও নবমী অনধ্যায় বলিয়া কথিত ।

আর প্রতিপদ্বিদ্ধা দ্বিতীয়া, ভাদ্র মাসের কৃষ্ণপক্ষের দ্বিতীয়া এবং আশ্বিন কার্ত্তিক ও চৈত্র মাসের পূর্ণিমার পর যে যে দ্বিতীয়া, তাহা পুরাণশাস্ত্রে অনধ্যায় বলিয়াছেন ।

চন্দ্রসূর্য্য গ্রহণে এবং পর্ব্বতিথিতে অর্থাৎ চতুর্দ্দশী অষ্টমী অমাবস্যা পূর্ণিমাতে এবং ভূকম্পনাদি হইলে, আর গলগ্রহ তিথিতে অনধ্যায় কর্ত্তব্য ।

আর অষ্টমী অধ্যাপককে হনন করে, চতুর্দ্দশী শিষ্যকে হনন করে, অমাবস্যা পূর্ণিমা অধ্যাপক শিষ্য উভয়কে হনন করে, অতএব সেই সকল তিথি এবং প্রতিপদ অনধ্যায় জানিবে ।

আর সন্ধ্যাগর্জ্জন হইলে অর্থাৎ মেঘ ডাকিলে শাস্ত্রচিন্তা মাত্র করিলেও আয়ুর্ব্বিদ্যাযশ এবং বল নষ্ট হয় ।

উপনয়ন।

বৃহস্পতি রবি চন্দ্র ও তারাশুদ্ধিতে, হরিশয়ন ভিন্ন উত্তরায়ণে, গলগ্রহাদি দোষ-

রহিত হইলে, শুক্লপক্ষে, বেদ ও বর্ণের অধিপতিগ্রহ শুদ্ধ হইলে, দশযোগভঙ্গ ও যুতযামিত্রবেধ রহিতে, রবি বৃহস্পতি ও শুক্রবারে, দ্বিতীয়া তৃতীয়া পঞ্চমী দশমী একাদশী দ্বাদশী তিথিতে, পুষ্যা হস্তা অশ্বিনী উত্তরফল্গুনী উত্তরভাদ্রপদ স্বাতী শ্রবণা ধনিষ্ঠা শতভিষা চিত্রা অনুরাধা জ্যেষ্ঠা মৃগশিরা রেবতী পূর্ব্বফল্গুনী পূর্ব্বাষাঢ়া ও পূর্ব্বভাদ্রপদ মতান্তরে রোহিণী নক্ষত্রে উপনয়ন প্রশস্ত।

যদি উপনয়ন দিনের পূর্ব্বসন্ধ্যাতে মেঘগর্জ্জন হয়, তবে সেই দিন পরিত্যাগ করিবে। সাবন গণনায় গর্ভের নয় মাস ধরিয়া অষ্টম বর্ষে কিংবা জন্মাবধি অষ্টম বর্ষে ব্রাহ্মণের, একাদশ বর্ষে ক্ষত্রিয়ের, দ্বাদশ বর্ষে বৈশ্যের উপনয়ন প্রশস্ত।

গর্ভাবধি ষোড়শ বর্ষের পর ব্রাহ্মণের, দ্বাবিংশ বর্ষের পর ক্ষত্রিয়ের, চতুর্ব্বিংশ বর্ষের পর বৈশ্যের সাবিত্রীপতন হইবে। অর্থাৎ ব্রাহ্মণের জন্মাবধি ১৫ বৎসর ৩ মাস পর্য্যন্ত, ক্ষত্রিয়ের ২১ বৎসর ৩ মাস, বৈশ্যের ২৩ বৎসর ৩ মাস পর্য্যন্ত উপনয়নের চরম কাল। অতঃপর ব্রাত্য দোষ উৎপন্ন হইবে।

দীক্ষাগ্রহণ।

উত্তরফল্গুনী উত্তরাষাঢ়া উত্তরভাদ্রপদ রোহিণী চিত্রা মৃগশিরা অনুরাধা রেবতী নক্ষত্রে, রবি ও শুভবারে, দ্বিতীয়া তৃতীয়া পঞ্চমী সপ্তমী দশমী একাদশী দ্বাদশী ও ও পূর্ণিমা তিথিতে, বৃষ সিংহ বৃশ্চিক ও কুম্ভলগ্নে শুভচন্দ্রে, শুভগ্রহ কেন্দ্র ও ত্রিকোণ-গত হইলে, বৃহস্পতি নবমে থাকিলে শুদ্ধকালে দীক্ষা গ্রহণ করিবে।

গৃহারম্ভ।

ভাদ্র আশ্বিন কার্ত্তিক মাসে নাগ পূর্ব্বশিরা, অগ্রহায়ণ পৌষ মাঘ মাসে দক্ষিণশিরা-ফাল্গুন চৈত্র বৈশাখ মাসে পশ্চিমশিরা, জ্যৈষ্ঠ আষাঢ় শ্রাবণ মাসে, উত্তরশিরা, হইয়া বাম ভাগে শয়ন করেন। তাহার উদরে গৃহ করণ শুভ। অর্থাৎ ভাদ্র আশ্বিন ও কার্ত্তিক মাসে বাস্তুর দক্ষিণ ভাগে উত্তরমুখ, অগ্রহায়ণ পৌষ ও মাঘ মাসে বাস্তুর পশ্চিমভাগে পূর্ব্বমুখ, ফাল্গুন চৈত্র ও বৈশাখ মাসে বাস্তুর উত্তরভাগে দক্ষিণমুখ, জ্যৈষ্ঠ আষাঢ় ও শ্রাবণ মাসে বাস্তুর পূর্ব্বভাগে পশ্চিমমুখ গৃহকরণ শুভ। সোম বুধ বৃহস্পতি শুক্র ও শনিবারে শুদ্ধকালে শুক্লপক্ষে যুতযামিত্রবেধরহিতে উত্তরফল্গুনী উত্তরাষাঢ়া উত্তরভাদ্রপদ রোহিণী পুষ্যা আর্দ্রা অনুরাধা হস্তা চিত্রা স্বাতী ধনিষ্ঠা শতভিষা মূলা অশ্বিনী রেবতী মৃগশিরা ও শ্রবণানক্ষত্রে শুভ তিথি যোগকরণে গৃহারম্ভ প্রশস্ত।

গৃহপ্রবেশ।

জ্যৈষ্ঠা পুনর্ব্বসু পুষ্যা শতভিষা চিত্রা অনুরাধা অশ্বিনী আর্দ্রা স্বাতী রোহিণী রেবতী উত্তরাষাঢ়া উত্তরফল্গুনী উত্তরভাদ্রপদ শ্রবণা মৃগশিরা মূলা ধনিষ্ঠা ও হস্তা নক্ষত্রে কন্যা কুম্ভ বৃষ বৃশ্চিক সিংহ ও মিথুন লগ্নে চন্দ্রতারা শুদ্ধিতে সোম বুধ গুরু শুক্র ও শনিবারে শুদ্ধকালে শুক্লপক্ষে যুতযামিত্র বেধ রহিতে গৃহারম্ভোক্ত তিথ্যাদিতে গৃহ প্রবেশ প্রশস্ত।

দেবতা গঠন।

উত্তরফল্গুনী উত্তরাষাঢ়া উত্তরভাদ্রপদ রোহিনী অনুরাধা মৃগশিরা রেবতী পুষ্যা অশ্বিনী হস্তা শতভিষা শ্রবণা স্বাতী পুনর্ব্বসু ও ধনিষ্ঠা নক্ষত্রে সোম বুধ গুরু শুক্রবারে চন্দ্র তারাশুদ্ধিতে দেবতাগঠন প্রশস্ত।

দেবতা প্রতিষ্ঠা।

কালশুদ্ধিতে উত্তরায়ণে শুক্লপক্ষে শুভযোগ করণে শুভবারে প্রতিপদ দ্বিতীয়া তৃতীয়া পঞ্চমী সপ্তমী অষ্টমী দশমী ত্রয়োদশী ও পূর্ণিমা তিথিতে ধনিষ্ঠা শতভিষা

অশ্লেষা মঘা পুনর্ব্বসু অশ্বিনী ভরণী কৃত্তিকা বিশাখা ভিন্ন নক্ষত্রে দেবতা প্রতিষ্ঠা প্রশস্ত।

বিষ্ণুপ্রতিষ্ঠা।

কালশুদ্ধিতে, উত্তরায়ণে শুভযোগ করণে সোম বুধ গুরু শুক্রবারে শুক্লপক্ষে পঞ্চমী অষ্টমী একাদশী দ্বাদশী পূর্ণিমা তিথিতে এবং কৃষ্ণপক্ষের পঞ্চমী ও অষ্টমী তিথিতে রোহিনী ধনিষ্ঠা হস্তা পুনর্ব্বসু অশ্বিনী রেবতী পুষ্যা মৃগশিরা উত্তরফল্গুনী উত্তরাষাঢ়া উত্তরভাদ্রপদ নক্ষত্রে শুভচন্দ্রে বৃহস্পতি কেন্দ্রগত হইলে বিষ্ণুপ্রতিষ্ঠা প্রশস্ত।

শিবপ্রতিষ্ঠা।

শুদ্ধকালে উত্তরায়ণে শুভযোগকরণে শুভবারে শুক্লপক্ষে সাধারণ দেবপ্রতিষ্ঠোক্ত তিথিতে পুষ্যা অশ্বিনী জ্যেষ্ঠা পূর্ব্বফল্গুনী ধনিষ্ঠা মৃগশিরা স্বাতী আর্দ্রা মঘা রোহিনী মূলা হস্তা রেবতী অনুরাধা শ্রবণা ও পুনর্ব্বসু নক্ষত্রে রাজ্যাভিষেক বৃক্ষপ্রতিষ্ঠা ও শিবপ্রতিষ্ঠা প্রশস্ত।

পুষ্করিণ্যারম্ভ।

পুষ্যা অনুরাধা হস্তা উত্তরফল্গুনী উত্তরাষাঢ়া উত্তরভাদ্রপদ ধনিষ্ঠা শতভিষা রোহিনী পূর্ব্বাষাঢ়া মঘা ও মৃগশিরানক্ষত্রে গোচরশুদ্ধরবিতে শুভবার যোগ শুভ তিথিতে পাপগ্রহ সকল দুর্ব্বল থাকিলে শুক্র দশমস্থ হইলে শুভগ্রহের নবাংশে বৃহস্পতি চন্দ্র শুক্র লগ্নগত হইলে জলাশয়ারম্ভ প্রশস্ত।

জলাশয় প্রতিষ্ঠা।

শুদ্ধকালে উত্তরায়ণে শুক্লপক্ষে শুভ তিথি যোগকরণে সোম বুধ গুরু শুক্রবারে চিত্রা অনুরাধা মৃগশিরা রেবতী পুষ্যা অশ্বিনী হস্তা স্বাতী পুনর্ব্বসু শ্রবণা ধনিষ্ঠা শতভিষা উত্তরফল্গুনী উত্তরাষাঢ়া উত্তরভাদ্রপদ ও রোহিনী নক্ষত্রে জলাশয় প্রতিষ্ঠা করিবে।

হলপ্রবাহ।

পূর্ব্বফল্গুনী পূর্ব্বাষাঢ়া পূর্ব্বভাদ্রপদ কৃত্তিকা ভরণী অশ্লেষা চিত্রা ও আর্দ্রা ভিন্ন নক্ষত্রে রিক্তা ষষ্ঠী দ্বাদশী পূর্ণিমা অমাবস্যা ও প্রতিপদ ভিন্ন তিথিতে মিথুন কন্যা ধনুঃ মীন বৃশ্চিক ও বৃষ লগ্নে শনি মঙ্গল ভিন্ন বারে শুভ যোগকরণে চন্দ্রশুদ্ধ হইলে হলপ্রবাহ করিবে।

বীজবপন।

পূর্ব্বফল্গুনী পূর্ব্বাষাঢ়া পূর্ব্বভাদ্রপদ কৃত্তিকা ভরণী অশ্লেষা ও আর্দ্রা ভিন্ন নক্ষত্রে রিক্তা ষষ্ঠী দ্বাদশী পূর্ণিমা অমাবস্যা ও প্রতিপদ ভিন্ন তিথিতে শুভগ্রহ কেন্দ্রস্থ হইলে স্থিরলগ্নে স্বজন্মলগ্নে ও মিথুন তুলা কন্যা কুম্ভলগ্নে ও ধনুলগ্নের পূর্ব্বভাগে বীজবপন করিবে।

ধান্যরোপন।

রবি ও শুভবারে শুভতিথি যোগকরণে আষাঢ় শ্রাবণ ভাদ্রমাসে শতভিষা মূলা বিশাখা উত্তর ফল্গুনী রোহিনী নক্ষত্রে ধান্যরোপন প্রশস্ত।

বৃক্ষাদিরোপন।

শুভবারে শুভ তিথি যোগকরণে শতভিষা মূলা বিশাখা মৃগশিরা উত্তরফল্গুনী উত্তরাষাঢ়া উত্তরভাদ্রপদ রোহিনী হস্তা পুষ্যা ও রেবতীনক্ষত্রে বৃক্ষ গুল্মলতাদির রোপন প্রশস্ত।

ধান্যচ্ছেদন।

ভরণী পূর্ব্বভাদ্রপদ অশ্লেষা ধনিষ্ঠা কৃত্তিকা পূর্ব্বাষাঢ়া জ্যেষ্ঠা চিত্রা উত্তরফল্গুনী উত্তরাষাঢ়া উত্তরভাদ্রপদনক্ষত্রে শনি ও মঙ্গল ভিন্নবারে রিক্তা ভিন্ন তিথিতে চন্দ্রশুদ্ধ

হইলে শুভযোগকরণে বৃষ সিংহ বৃশ্চিক কুম্ভ মিথুন কন্যা তুলা ধনুর পূর্ব্বার্দ্ধে মকর ও স্বজন্মলগ্নে ধান্যচ্ছেদন প্রশস্ত।

ধান্যাদিস্থাপন।

শুভবার তিথিযোগকরণে ভরণী কৃত্তিকা আর্দ্রা অশ্লেষা বিশাখা পূর্ব্বফল্গুনী পূর্ব্বাষাঢ়া পূর্ব্বভাদ্রপদ জ্যেষ্ঠা মঘা ভিন্ন নক্ষত্রে মকর স্থির দ্ব্যাত্মকলগ্নে ধান্যাদি স্থাপন প্রশস্ত।

ধান্যাদিবৃদ্ধিদান।

শ্রবণা ধনিষ্ঠা শতভিষা বিশাখা উত্তরফল্গুনী উত্তরাষাঢ়া উত্তরভাদ্রপদ রোহিনী রেবতী পুনর্ব্বসু পুষ্যা অশ্বিনী ও জ্যেষ্ঠা নক্ষত্রে ধান্য বৃদ্ধিদান (ধান্যবাড়ি দেওয়া) প্রশস্ত।

পুণ্যারম্ভ।

অশ্লেষা আর্দ্রা জ্যেষ্ঠা মূলা পূর্ব্বফল্গুনী পূর্ব্বাষাঢ়া পূর্ব্বভাদ্রপদ মঘা ভরণী ও কৃত্তিকা ভিন্ন নক্ষত্রে শনি মঙ্গল ভিন্ন বারে শীর্ষোদয়লগ্নে শুভ যোগতিথিতে পুণ্যারম্ভ প্রশস্ত।

নবান্ন।

সূর্য্য বিশাখা নক্ষত্রে গত হইলে ত্রয়োদশী নন্দা রিক্তা তিথিতে ত্রিজন্ম ত্রিপাপ তারাতে শনি মঙ্গল ও শুক্রবারে চৈত্র পৌষ ও কার্ত্তিক মাসে হরিশয়নে ও কৃষ্ণপক্ষে মৃগনেত্রাতে অষ্টমচন্দ্রে জন্ম চন্দ্র ও জন্ম তিথিতে পূর্ব্বফল্গুনী পূর্ব্বাষাঢ়া ও পূর্ব্বভাদ্রপদ মঘা ভরণী অশ্লেষা ও আর্দ্রা নক্ষত্রে নবান্ন শ্রাদ্ধ ও নবান্ন ভক্ষণে পুত্র ও অর্থনাশ হয়। এতদ্ভিন্ন বার তিথি নক্ষত্রাদিতে প্রশস্ত। জ্যেষ্ঠা নক্ষত্রের শেষার্দ্ধে সূর্য্যের স্থিতির নাম মৃগনেত্রা কৃত্তিকা জ্যেষ্ঠা মূলা নক্ষত্রে শ্রাদ্ধকর্ত্তা ভিন্ন নবান্ন ভক্ষণ করিবে না। দধিসংযুক্ত নবোদন ব্রাহ্মণ দ্বারা অভিমন্ত্রিত করিয়া ভক্ষণ করিবে।

নববস্ত্রপরিধান।

রোহিনী অনুরাধা ধনিষ্ঠা পুষ্যা বিশাখা হস্তা চিত্রা উত্তরফল্গুনী উত্তরাষাঢ়া উত্তরভাদ্রপদ অশ্বিনী স্বাতী পুনর্ব্বসু ও রেবতী নক্ষত্রে বুধ বৃহস্পতি ও শুক্রবারে অন্য নক্ষত্রে ও উৎসব দিনে ঈশ্বর ও ব্রাহ্মণের তুষ্টি করিয়া নববস্ত্র পরিধান করিবে।

শঙ্খরত্নাদিধারণ।

পুষ্যা হস্তা পুনর্ব্বসু মঘা অনুরাধা মৃগশিরা ধনিষ্ঠা উত্তরফল্গুনী উত্তরাষাঢ়া উত্তরভাদ্রপদ রোহিনী ও চিত্রা নক্ষত্রে হরিশয়নরহিতে শুদ্ধকালে শুভতিথি যোগকরণে রত্নাদিধারণ প্রশস্ত। এতন্মধ্যে উত্তরফল্গুনী উত্তরাষাঢ়া উত্তরভাদ্রপদ রোহিনী পুষ্যা পুনর্ব্বসু ত্যাগ করিয়া স্বামীর হিতার্থে অঙ্গনা শঙ্খরত্নাদি ধারণ করিবে।

নাট্যারম্ভ।

শুভবার তিথিযোগ করণে অনুরাধা ধনিষ্ঠা পুষ্যা হস্তা চিত্রা স্বাতী জ্যেষ্ঠা শতভিষা ও রেবতী নক্ষত্রে নাট্যারম্ভ প্রশস্ত।

রাজদর্শন।

উত্তরফল্গুনী উত্তরাষাঢ়া উত্তরভাদ্রপদ রোহিনী চিত্রা অনুরাধা মৃগশিরা রেবতী পুষ্যা অশ্বিনী হস্তা জ্যেষ্ঠা ও শ্রবণা নক্ষত্রে শনি মঙ্গল ভিন্ন বারে দ্ব্যাত্মক বৃষ ও সিংহ লগ্নে কেন্দ্র ও কোণে শুভগ্রহ থাকিলে শুভচন্দ্রে শুভতিথি যোগকরণে রাজদর্শন করিবে।

বাণিজ্যকরণ।

ভরণী অশ্লেষা বিশাখা কৃত্তিকা, পূর্ব্বফল্গুনী পূর্ব্বাষাঢ়া পূর্ব্বভাদ্রপদ নক্ষত্রে বিক্রয় প্রশস্ত, ক্রয় নিষিদ্ধ, রেবতী অশ্বিনী চিত্রা শতভিষা শ্রবণা ও স্বাতী নক্ষত্রে ক্রয় প্রশস্ত বিক্রয় নিষিদ্ধ।

ঋণদানাদি নিষেধ।

পূর্ব্বভাদ্রপদ ভরণী কৃত্তিকা অশ্লেষা মঘা পূর্ব্বফল্গুনী জ্যেষ্ঠা মূলা পূর্ব্বাষাঢ়া স্বাতী বিশাখা ও আর্দ্রা নক্ষত্রে ঋণদান ও ঋণগ্রহণ করিবে না। চিত্রা অনুরাধা মৃগশিরা ও রেবতী নক্ষত্রে ঋণগ্রহণ করিবে। কিন্তু ঋণদান করিবে না।

নৌকাগঠন।

মিথুন কন্যা সিংহ ও কুম্ভ লগ্নে জ্যেষ্ঠা মূলা বিশাখা আর্দ্রা রোহিনী ভরণী কৃত্তিকা অশ্লেষা ভিন্ন নক্ষত্রে শুভতিথি যোগ করণে রবি শুক্র ও বৃহস্পতি বারে চন্দ্র তারা শুদ্ধ হইলে নৌকাগঠন শুভ।

গঠনস্থান হইতে নৌকাচালন।

শুভবারে শ্রবণা ধনিষ্ঠা মৃগশিরা পূর্ব্বফল্গুনী অনুরাধা অশ্বিনী ও হস্তা নক্ষত্রে শুভতিথি যোগে ও চন্দ্র শুদ্ধ হইলে নৌকাচালন করিবে।

নৌকাযাত্রা!

অশ্বিনী হস্তা পুষ্যা মৃগশিরা পূর্ব্বফল্গুনী পূর্ব্বাষাঢ়া পূর্ব্বভাদ্রপদ অনুরাধা ধনিষ্ঠা ও শ্রবণা নক্ষত্রে শুভলগ্নে শুভতারাচন্দ্রে ও শুভ তিথিযোগ বারে নৌকা যাত্রা প্রশস্ত।

ঔষধকরণ ও সেবন।

দ্ব্যাত্মক লগ্নে চন্দ্র বুধ বৃহস্পতি কিম্বা শুক্র থাকিলে শনি মঙ্গল ভিন্ন বারে শুভচন্দ্র শুভতিথি ও যোগে পূর্ব্বফল্গুনী পূর্ব্বাষাঢ়া পূর্ব্বভাদ্রপদ মঘা ভরণী অশ্লেষা বিশাখা ও আর্দ্রা, ভিন্ন নক্ষত্রে জন্ম নক্ষত্র ও বিষ্টিভদ্রাদি রহিত দিনে ঔষধকরণ প্রশস্ত। কৃত্তিকা মৃগশিরা ধনিষ্ঠা রেবতী স্বাতী পুষ্যা শ্রবণা পুনর্ব্বসু চিত্রা মূলা জ্যেষ্ঠা উত্তরফল্গুনী উত্তরাষাঢ়া উত্তরভাদ্রপদ হস্তা অনুরাধা ও অশ্বিনী নক্ষত্রে শুভবারে ঔষধ সেবন প্রশস্ত।

জন্মতিথি প্রকরণ।

যাহার জন্মমাসে জন্মনক্ষত্রযুক্ত জন্মতিথি হয়, তাহার সেই বৎসরে আরোগ্য, সম্মান ও সুখ হয়।

যে বৎসর জন্মতিথি শনি মঙ্গলবারে হইয়া জন্মনক্ষত্র না পায়, তাহার সেই বৎসর পদে পদে বিঘ্ন হয়। ইহার শান্তিকরণার্থ সর্ব্বৌষধি জলে স্নান গ্রহবিপ্র ও দেবপূজা কর্ত্তব্য। শনি মঙ্গলবারে ঐ তিথির সহিত জন্মনক্ষত্র যোগ হইলে মুক্তাদান নক্ষত্রযোগ না হইলে স্বর্ণদান করিবে।

সর্ব্বৌষধি যথা—মুরা, জটামাংসী, বচ, কুড়, শৈলজ, হরিদ্রা, দারুহরিদ্রা, শঠী, চম্পক ও মূথা এই সকল সর্ব্বৌষধি।

জন্মতিথি পূজাব্যবস্থা।

দুই দিবস পূর্ব্বাহ্নে জন্মতিথি প্রাপ্ত হইলে জন্মনক্ষত্রযুক্ত দিনে জন্মনক্ষত্র যোগ না হইলে পরদিন পূজা করিবে।

প্রতিপ্রসব (ক্ষৌরাদি কার্য্যে)।

বশিষ্ঠ বলেন—জন্মদিনে, গর্গ জন্মমাসের প্রথম ৮ দিন, যবন ১০ দিন, ভাগুরি বলেন, জন্মমাসেই যাত্রা চূড়া, বিবাহ, ক্ষৌর ও কর্ণবেধ করিবে না।

জন্মনক্ষত্রাদিতে যাত্রা নিষেধ।

জন্মনক্ষত্র, জন্মমাস, ও অষ্টমচন্দ্রে যাত্রা করিলে আয়ুঃক্ষয় ব্যাধি, বধ ও বন্ধন হয়।

জ্বরোৎপত্তির সাংঘাতিক দোষ।

অশ্লেষা, শতভিষা, আর্দ্রা, স্বাতী, মূলা, পূর্ব্বফল্গুনী, পূর্ব্বাষাঢ়া, পূর্ব্বভাদ্রপদ নক্ষত্র শনি, মঙ্গল ও রবিবার; ষষ্ঠী নবমী ও চতুর্দ্দশী তিথি,—এই সকল নক্ষত্র, বার ও তিথির সংযোগে জ্বরাভিভূত হইলে তারাচন্দ্র শুদ্ধ না থাকিলে মৃত্যু হয়।

বারানুসারে রোগের ভোগকাল।

রবিবারে ব্যাধি হইলে ৭ দিন ভোগ, সোমবারে ৯ দিন, মঙ্গলবারে ১০ দিন বুধবারে ৩ দিন, বৃহস্পতিবারে ১২ দিন, শুক্রবারে তিন কিংবা ৭ দিন এবং শনিবারে ১৪ দিন ভোগ।

নক্ষত্রানুসারে রোগের ভোগকাল।

অশ্বিনী নক্ষত্রে ব্যাধি হইলে ১ দিন ভোগ, ভরণী আর্দ্রা মূলা পুর্ব্বভাদ্রপদ নক্ষত্রে মরণ, কৃত্তিকাতে ৯ দিন, রোহিণীতে ৩ দিন, মৃগশিরাতে ৫ দিন, পুনর্ব্বসু ও পুষ্যাতে ৭ দিন অশ্লেষাতে ৯ দিন মঘাতে ১ মাস, পুর্ব্বফল্গুনী স্বাতী ও শ্রবণাতে ২ মাস, চিত্রা ও উত্তরফল্গুনীতে ১৫ দিন হস্তায় ৭ দিন, বিশাখা রেবতী ও উত্তরাষাঢ়াতে ২০ দিন, অনুরাধা ও শতভিষাতে ১০ দিন, জ্যেষ্ঠা ও ধনিষ্ঠাতে অর্দ্ধমাস, পুর্ব্বাষাঢ়া ও উত্তরভাদ্রপদে ১ পক্ষ ভোগকাল।

ত্রিপুষ্করযোগ।

রবি, শনি বা মঙ্গলবার, ভদ্রা অর্থাৎ দ্বিতীয়া, সপ্তমী, দ্বাদশী তিথি এবং বিষমচরণধিষ্ণ্য অর্থাৎ কৃত্তিকা পুনর্ব্বসু, উত্তরফল্গুনী, বিশাখা, উত্তরাষাঢ়া ও পূর্ব্বভাদ্রপদ নক্ষত্র এই তিনের সম্মিলনকে মুনিগণ "ত্রিপুষ্কর" যোগ নামে অভিহিত করেন। এই ত্রিপুষ্কর যোগে বৃদ্ধিতে তিনগুণ বৃদ্ধি, ধনাদির লাভ ঘটিলে তিনগুণ লাভ, ধনাদির নাশ হইলে তিনগুণ নাশ, চুরি হইলে তিনগুণ চুরি, এবং একজনের মৃত্যু হইলে উপর্য্যুপরি তিনজনের মৃত্যু হয়। মরণে উক্তবারি ও তিথির একটী পাইলে এক পাদ, দুইটী পাইলে দুই পাদ, আর নক্ষত্রমাত্র পাইলে দুই পাদ, সুতরাং তিনটী পাইলে চারি পাদ (ত্রিপুষ্কর) দোষ হয়। বারদোষে শস্য ও পুত্রনাশ তিথিদোষে গোধননাশ এবং নক্ষত্রদোষে গোত্রনাশ অর্থাৎ বংশনাশ হয়। কিন্তু পূর্ব্বোক্ত বারে দিবাভাগে পূর্ব্বোক্ত তিথির প্রথম দণ্ডে, যমদণ্ডে (রবিবারে ৩য়, ৭ম, ১১শ, ১৫শ, শনি ও মঙ্গলবারে ১ম, ৫ম, ৯ম, ১৩শ ইত্যাদি দণ্ডে) পূর্ব্বোক্ত নক্ষত্রের শেষ দণ্ডে এবং সূর্য্য যদি ভগ্নপাদ হইয়া সেই নক্ষত্রে বাস করেন, তাহা হইলে সেই সময়ে পুরুষ মারা গেলে সেই গ্রামের বাস্তবৃক্ষ পর্য্যন্ত রক্ষা পায় না।

হাঁচিটিকটিকীর ফল।

উর্দ্ধদিকে খঞ্জন দর্শন হইলে বিত্তলাভ। পূর্ব্বদিকে অসীম কার্য্যসিদ্ধি, অগ্নিকোণে ভয়, দক্ষিণে অগ্নিভয়, নৈঋতে কলহ, পশ্চিমে লাভ, বায়ুকোণে, শ্রেষ্ঠবস্ত্র ও গন্ধজল, উত্তরে দিব্যাঙ্গনা লাভ, এবং ঈশানে মৃত্যু হয়। টিকটিকীর শব্দে এবং হাঁচিতে ও এইরূপ ফল জানিবে।

স্থানবিশেষে জ্যেষ্ঠিপতন ফল।

টিকটিকী শরীরের দক্ষিণভাগে পতিত হইলে স্বজন ও ধনহানি, বামভাগে লাভ, বক্ষে মস্তকে পৃষ্ঠে ও কণ্ঠে রাজ্যলাভ, হস্ত চরণ ও হৃদয়ে পতিত হইলে সুখ হয়।

যাত্রা বিবরণ।

যে দিকে গমন করিবে, সেই দিক্‌পতিকে মনে মনে চিন্তা করিবে; সমীরণ দেহাভ্যন্তরে প্রবেশ করিলে "স্বস্তি" এই শব্দ উচ্চারণ করিয়া ভূমিতে দক্ষিণ পাদ নামাইবে।

মাঙ্গল্য পুষ্পরত্নাদি দ্বারা পূজ্য ব্যক্তিদিগকে পূজা কিংবা অভিবাদন না করিয়া প্রাজ্ঞ গৃহ হইতে কদাচ বহির্গত হইবেন না।

নৃপতি-যাত্রা বিবরণ।

রাজা গমন সময়ে অগ্রে দক্ষিণ পাদ বাড়াইয়া দ্বাত্রিংশৎ পাদ পরিমিত ভূমি গমন

করতঃ দিগুক্ত যান আরোহণ করিবেন। আরোহণকালে তিল, ঘৃত ও স্বর্ণ সহিত তাম্রপাত্র অগ্রে গ্রহবিপ্রকে দান করিয়া গমন করিবেন। গর্গ বলেন, যদি যাত্রা করিয়া গৃহান্তর হয়; ভৃগু বলেন, যদি সীমান্তর হয়; ভরদ্বাজ বলেন, শরক্ষেপ-পথ অতিক্রান্ত হয়, এবং বশিষ্ঠ বলেন, নগরান্তর হইয়া থাকিলে পূর্ব্বোক্ত বিধি অনুসারে যাত্রা সিদ্ধ হয়।

দিক্পতি নির্ণয়।

সূর্য্য, শুক্র; মঙ্গল, রাহু, শনি চন্দ্র, বুধ বৃহস্পতি পূর্ব্বাদিক্রমে দিক্পতি। বুধ ভিন্ন দিক্পতি দিনে যাত্রা শুভ, পৃষ্ঠাহে যাত্রা করিলে মরণ হয়।

দিক্‌শূল।

রবি ও শুক্রবারে পশ্চিমে, মঙ্গল ও বুধবারে উত্তরে, সোম ও শনিবারে পূর্ব্বে, এবং বৃহস্পতিবারে দক্ষিণে দিক্‌শূল হয়। ইহাতে যাত্রা করিলে ইন্দ্রতুল্য হইলেও বিনষ্ট হয়।

নক্ষত্রশূল।

শ্রবণা ও জ্যেষ্ঠাতে পূর্ব্বে, পূর্ব্বভাদ্রপদ ও অশ্বিনীতে দক্ষিণে, পুষ্যা ও রোহিণীতে পশ্চিমে, হস্তা ও উত্তরফল্গুনীতে উত্তরে গমন করিলে মৃত্যু হয়।

যাত্রার তিথ্যাদি নির্ণয়।

ষষ্ঠী, অষ্টমী দ্বাদশী পূর্ণিমা অমাবস্যা শুক্লপ্রতিপদ ও রিক্তাতিথিতে অবম্ এবং ত্র্যহস্পর্শ দিনে যাত্রা করিবে না। কৃষ্ণপ্রতিপদে যাত্রা শুভ; দ্বিতীয়াতে যাত্রা করিলে শুভপথ, তৃতীয়াতে জয়, চতুর্থীতে বধবন্ধন ও ক্লেশ, পঞ্চমীতে অভীষ্টসিদ্ধি, ষষ্ঠীতে ব্যাধি, সপ্তমীতে অর্থলাভ, অষ্টমীতে মনঃপীড়া, নবমীতে মৃত্যু, দশমীতে, ভূমিলাভ, একাদশীতে আরোগ্য দ্বাদশীতে যাত্রা করিবে না, ত্রয়োদশী সর্ব্বশুভ, চতুর্দ্দশীতে যাত্রা নিষিদ্ধ। যমদ্বিতীয়া অর্থাৎ ভ্রাতৃদ্বিতীয়াতে যাত্রা করিলে মৃত্যু হয়।

যাত্রার নক্ষত্র নির্ণয়।

অশ্বিনী অনুরাধা রেবতী মৃগশিরা মূলা পুনর্ব্বসু পুষ্যা হস্তা ও জ্যেষ্ঠানক্ষত্র যাত্রার উত্তম; রোহিণী পূর্ব্বফল্গুনী পূর্ব্বাষাঢ়া পূর্ব্বভাদ্রপদ চিত্রা স্বাতী শতভিষা শ্রবণা ও ধনিষ্ঠা যাত্রাতে মধ্যম, এবং উত্তরফল্গুনী উত্তরাষাঢ়া উত্তরভাদ্রপদ বিশাখা মঘা আর্দ্রা ভরণী অশ্লেষা ও কৃত্তিকা নক্ষত্রে যাত্রা করিলে মৃত্যুতুল্য ফল হয়।

যাত্রার লগ্ননিরূপণ।

মেষ, ধনু, তুলা লগ্নে যাত্রা করিলে বিলম্বে কার্য্যসিদ্ধি; মকর, কর্কট, বৃশ্চিক লগ্নে যাত্রায় মরণ; সিংহ, বৃষ, কুম্ভ লগ্নে যাত্রায় সর্ব্বার্থসিদ্ধি; কন্যা, মিথুন ও মীন লগ্নে অভিমত ফললাভ হয়।

যাত্রায় বিজয়যোগ।

যাত্রাকালে লগ্ন, চতুর্থ, সপ্তম, দশম, নবম ও পঞ্চম স্থানে শুভগ্রহ এবং তৃতীয় ষষ্ঠ, একাদশ স্থানে পাপগ্রহ থাকিলে অভীষ্টসিদ্ধি হয়, ইহাকে বিজয়যোগ কহে।

হোমাদি শান্তি।

সোম বুধ বৃহস্পতি শুক্র ও রবিবারে, শুক্লপক্ষে, শুভলগ্নে, শুভরাশিতে, শুভতিথি, যোগ করণে, চিত্রা অনুরাধা মৃগশিরা রেবতী পুষ্যা অশ্বিনী হস্তা উত্তরফল্গুনী উত্তরাষাঢ়া উত্তরভাদ্রপদ ও রোহিনী নক্ষত্রে হোমাদি স্বস্ত্যয়ন প্রশস্ত।

গ্রহদিগের দানদ্রব্যাদি।

যে সকল গ্রহ গোচরে, অষ্টবর্গে, দশাতে বা অন্যত্র অশুভ হয়, তাহারা দানাদি দ্বারা শুভফল প্রদান করে।

রবির দান—মাণিক্য (অভাবে যথাসাধ্য মূল্য), গোধূম, সবৎসধেনু, কুসুম্ভরঞ্জিত বস্ত্র, গুড়, স্বর্ণ, তাম্র, রক্তচন্দন, রক্তপদ্ম ও আতপতণ্ডুল, সবস্ত্র দক্ষিণার সহিত উৎসর্গ করতঃ দান করিবে।

চন্দ্রের দান—রজতপাত্রে তণ্ডুল, কর্পূর, মুক্তা শুক্লবস্ত্র, রৌপ্য, যুগোপযুক্ত বৃষ (অভাবে মূল্য ৫ কাহন কড়ি), ঘৃতপূর্ণ কুম্ভ, বস্ত্র ও দক্ষিণার সহিত দান করিবে।

মঙ্গলের দান—প্রবাল, গোধূম, মসূরকলাই, অরুণবর্ণ বৃষ (অভাবে মূল্য ৫ কাহন কড়ি,) গুড়, স্বর্ণ, রক্তবস্ত্র, করবীর পুষ্প ও তাম্র, বস্ত্র ও দক্ষিণার সহিত দান করিবে।

বুধের দান—নীলবস্ত্র, স্বর্ণ, কাঁসা, মুগকলাই, ঘৃত, পীতবর্ণ পুষ্প, দ্রাক্ষা ও হস্তিদন্ত, সবস্ত্র দক্ষিণার সহিত দান করিবে।

বৃহস্পতির দান—চিনি, দারুহরিদ্রা, ঘোড়া (অভাবে মূল্য ২৫ কাহন কড়ি), পীতধান্য, পীতবস্ত্র, পুষ্পরাগমণি, লবণ, স্বর্ণ, সবস্ত্র দক্ষিণার সহিত দান করিবে।

শুক্রের দান—বিচিত্র বস্ত্র, শ্বেতাশ্ব (অভাবে মূল্য ২৫ কাহন কড়ি), ধেনু হীরক, রৌপ্য, স্বর্ণ সুগন্ধ তণ্ডুল, সবস্ত্র দক্ষিণার সহিত দান করিবে।

শনির দান—মাষকলাই, তৈল, পান্না, কৃষ্ণতিল, কুলথকলাই, মহিষ (অভাবে ৮ কাহন মূল্য), লৌহ, সবস্ত্র দক্ষিণার সহিত দান করিবে।

রাহুর দান—গোমেদরত্ন, ঘোড়া; নীলবস্ত্র, কম্বল, কৃষ্ণতিল, লৌহপাত্রে কৃষ্ণতিল তৈল, সবস্ত্র দক্ষিণার সহিত দনে করিবে।

কেতুর দান—বৈদুর্য্যমণি, মৃগমদ; তিল, তিল-তৈল, কম্বল খড়্গ, সবস্ত্র দক্ষিণার সহিত দান করিবে।

সকল দানই স্ব স্ব মন্ত্র উচ্চারণ পূর্ব্বক বস্ত্র সহিত উৎসর্গ করিয়া দান করিবে। দানদ্রব্যাদি ও দক্ষিণা গ্রহবিপ্রকে (আচার্য্য ব্রাহ্মণকে) দান করিবে, অন্যথা নিস্ফল হইবে।

গ্রহরত্ন।

সূর্য্যাদি গ্রহগণ বিরুদ্ধ হইলে নিম্নলিখিত রত্ন সকল ব্রাহ্মণ দ্বারা শোধন করাইয়া ধারণ করিলে গ্রহগণ কোপ পরিত্যাগ করিয়া প্রসন্ন হন। সূর্য্যের বৈদুর্য্যমণি, চন্দ্রের নীলকান্ত, মঙ্গলের প্রবাল, বুধের পদ্মরাগ, বৃহস্পতির মুক্তা, শুক্রের হীরক, শনির ইন্দ্রনীল, রাহুর গোমেদ এবং কেতুর মরকতমণি (পান্না)। মানবদেহে এই সকল রত্নের রাসায়নিক ক্রিয়া দ্বারা দেহের অনেক ব্যাধি নষ্ট করে।

গ্রহদিগের ধাতু।

সূর্য্যের তাম্র, চন্দ্রের শঙ্খ, মঙ্গলের প্রবাল, বুধের স্বর্ণ, বৃহস্পতির মুক্তা, শুক্রের মণি (হীরক), শনির সীসক, রাহুর লৌহ, কেতুর রজপট (রাম্নিয়াটী)।

গ্রহদিগের মূল।

সূর্য্য বিরুদ্ধ হইলে বিল্বমূল, চন্দ্রে—ক্ষীরাইমূল, মঙ্গলে—অনন্তমূল, বুধে—বৃদ্ধদারকের মূল, বৃহস্পতিতে—ব্রহ্মযষ্টির মূল, শুক্রে—সিংহপুচ্ছের (রামবাসকের) মূল, শনিতে—বেড়েলা মূল, রাহুতে -চন্দন, কেতুতে—অশ্বগন্ধামূল ধারণীয়।

নবগ্রহস্তোত্রং।

(১) রবেঃ—জবাকুসুম সঙ্কাশং কাশ্যপেয়ং মহাদ্যুতিং।
ধ্বান্তারিং সর্ব্বপাপঘ্নং প্রণতোঽস্মি দিবাকরং॥
(২) চন্দ্রস্য—দিব্যশঙ্খতুষারাভং ক্ষীরোদার্ণবসম্ভবং।
নমামি শশিনং ভক্ত্যা শম্ভোর্মুকুটভূষণং॥
(৩) মঙ্গলস্য—ধরণীগর্ভসম্ভূতং বিদ্যুৎপুঞ্জসমপ্রভং।
কুমারং শক্তিহস্তঞ্চ লোহিতাঙ্গং নমাম্যহং॥
(৪) বুধস্য—প্রিয়ঙ্গুকলিকাশ্যামং রূপেণাপ্রতিমং বুধং।
সৌম্যং সর্ব্বগুণোপেতং নমামি শশিনঃ সুতং॥
(৫) বৃহস্পতেঃ- দেবতানামৃষীণাঞ্চ গুরুং কনকসন্নিভং।
বন্দ্যভূতং ত্রিলোকেশং তং নমামি বৃহস্পতিং॥
(৬) শুক্রস্য—হিমকুন্দমৃণালাভং দৈত্যানাং পরমং গুরুং।
সর্ব্বশাস্ত্রপ্রবক্তারং ভার্গবং প্রণমাম্যহং॥
(৭) শনেঃ—নীলাঞ্জনচয়প্রখ্যং রবিসূনুং মহাগ্রহং।
ছায়ায়া গর্ভসম্ভূতং বন্দে ভক্ত্যা শনৈশ্চরং॥
(৮) রাহোঃ—অর্দ্ধকায়ং মহাঘোরং চন্দ্রাদিত্যবিমর্দ্দকং।
সিংহিকায়াঃ সুতং রৌদ্রং তং রাহুং প্রণমাম্যহং॥
(৯) কেতোঃ—পলালধূমসঙ্কাশং তারাগ্রহবিমর্দ্দকং।
রৌদ্রং রুদ্রাত্মকং ক্রূরং তং কেতুং প্রণমাম্যহং॥
ফলং—ব্যাসেনোক্তমিদং স্তোত্রং যঃ পঠেৎ প্রণতঃ শুচিঃ।
দিবা বা যদি বা রাত্রৌ শান্তিস্তস্য ন সংশয়ঃ॥
ঐশ্বর্য্যমতুলঞ্চাপি আরোগ্যং পুষ্টিবর্দ্ধনং।
নরনারীপ্রিয়ত্বঞ্চ নিত্যং তস্যোপজায়তে॥
তক্ষকোঽগ্নিযমো বায়ুর্যেচান্যে গ্রহপীড়কাঃ।
তে সর্ব্বে প্রশমং যান্তি ব্যাসোব্রুয়ান্ন সংশয়ঃ॥
ইতি ব্যাসভাষিতং নবগ্রহস্তোত্রং সম্পূর্ণং।

সূর্য্যার্ঘ্য দানং।

ওঁ নমো বিবস্বতে ব্রহ্মন্ ভাস্বতে বিষ্ণুতেজসে।
জগৎসবিত্রে শুচয়ে সবিত্রে কর্ম্মদায়িনে;
ইদমর্ঘ্যং ওঁ নমঃ শ্রীসূর্য্যায় নমঃ।
(যজুর্ব্বেদী তু এষোঽর্ঘ্য ওঁ নমঃ শ্রীসূর্য্যায় নমঃ)।

সূর্য্যস্তবঃ।

বশিষ্ঠ উবাচ। স্তবংস্তত্র ততঃ শাম্বঃ কৃশো ধমনিসন্ততঃ।
রাজন্নামসহস্রেণ সহস্রাংশুং দিবাকরম॥

বিদ্যমানস্তু তং দৃষ্ট্বা সূর্য্যঃ কৃষ্ণাত্মজং তদা।
স্বপ্নে তু দর্শনং দত্বা পুনর্ব্বচনমব্রবীৎ॥
সূর্য্য উবাচ। শাম্ব শাম্ব মহাবাহো শৃণু জাম্ববতীসুত
অলং নামসহস্রেণ পঠস্বেমং স্তবং শুভম্॥
যানি নামানি গুহ্যানি পবিত্রাণি শুভানি চ।
তানি তে কীর্ত্তয়িষ্যামি শ্রুত্বা বৎসাবধারয়॥
বিকর্ত্তনো বিবস্বাংশ্চ মার্ত্তণ্ডো ভাস্করো রবিঃ।
লোকপ্রকাশকঃ শ্রীমাল্লোঁকচক্ষুর্গ্রহেশ্বরঃ॥
লোকসাক্ষী ত্রিলোকেশঃ কর্ত্তা হর্ত্তা তমিস্রহা।
তপনস্তাপনশ্চৈব শুচিঃ সপ্তাশ্ববাহনঃ॥
গভস্তিহস্তো ব্রহ্মা চ সর্ব্বদেবনমস্কৃতঃ।
একবিংশতিরিত্যেষঃ স্তব ইষ্টঃ সদা মম॥
স্তবরাজ ইতি খ্যাতস্ত্রিষু লোকেষু বিশ্রুতঃ॥
য এতেন মহাবাহো দ্বে সন্ধ্যেঽস্তমনোদয়ে।
স্তৌতি মাং প্রণতো ভূত্বা সর্ব্বপাপৈঃ প্রমুচ্যতে।
কায়িকং বাচিকঞ্চৈব মানসং যচ্চ দুষ্কৃতম্।
একজপ্যেন তৎ সর্ব্বং প্রণশ্যতি মমাগ্রতঃ॥
এক জপ্যশ্চ হোমশ্চ সন্ধ্যোপাসনমেব চ।
বলিমন্ত্রোঽর্ঘ্যমন্ত্রশ্চ ধূপমন্ত্রস্তথৈব চ॥
অন্ন-প্রদানে স্নানে চ প্রণিপাতে প্রদক্ষিণে।
পূজিতোঽয়ং মহামন্ত্রঃ সর্ব্বব্যাধিহরঃ শুভঃ॥
এবমুক্ত্বা তু ভগবান্ ভাস্করো জগদীশ্বরঃ।
আমন্ত্র্য কৃষ্ণতনয়ং তত্রৈবান্তরধীয়ত॥
শাম্বোঽপি স্তবরাজেন স্তুত্বা সপ্তাশ্ববাহনম্।
পূতাত্মা নীরুজঃ শ্রীমাংস্তস্মাদ্রোগাদ্বিমুক্তবান্!
ইতি শ্রীশাম্বপুরাণে রোগাপনয়নে শ্রীসূর্য্যবক্ত্র বিনির্গতঃ শ্রীসূর্য্যস্তবরাজঃ সমাপ্তঃ।

সূর্য্য-কবচং।

শিব উবাচ। সূর্য্যস্য কবচং দেবি শ্রূয়তাং প্রাণবল্লভে।
রোগমাত্র ক্ষয়ং যস্মাৎ কবচাৎ সিদ্ধিরীশ্বরঃ॥

ওঁ অস্য শ্রীসূর্য্যকবচস্য ব্রহ্মঋষিস্ত্রিষ্টুপছন্দো দিনেশো দেবতা দিনেশকবচপাঠে বিনিয়োগঃ।

মন্ত্রস্তু। ওঁ আদিত্যো মে মুখং পাতু শিরঃ পাতু দিবাকরঃ। বাহূ পাতু তমোহন্তা হৃদয়ং পাতু ভাস্করঃ॥ পাদৌ পাতু মহাবীজং লিঙ্গং পাতু বধূর্ম্মম। উদরং পাতু হ্রীঁ বীজং মায়াশক্তি স্তথাক্ষিণী॥ ঘৃণিং সূর্য্যো হি মন্ত্রো মে রক্ষাং কুর্য্যাচ্চ সর্ব্বতঃ। চণ্ডবীজং প্রচণ্ডঞ্চ নমোঽস্তং পাতু মে যশঃ॥ ইন্দ্রবীজং ধরাবীজং বীজং বারুণমেব চ। জলে স্থলে চান্তরীক্ষে রক্ষাং কুর্য্যাত্তু সর্ব্বতঃ॥ কামবাণীরমাশ্যামা নমোঽস্তঃ সূর্য্য এব চ। রক্ষাং করোতু মে দেবঃ সর্ব্বতস্তিমিরাপহঃ॥

ফলং। ইত্যেতৎ কবচং দেবি সূর্য্যস্য প্রিয়কারকং। সর্ব্ব রক্ষাকরং সাক্ষাৎ সর্ব্বরোগ প্রণাশনং। রবিবারে শতাবৃত্তিং (১০০) সক্রান্ত্যাং সপ্তমীতিথৌ। জবাপুষ্পৈঃ সমভ্যর্চ্চ্য সদ্যো রোগাৎ প্রমুচ্যতে। ধারয়েদ্দক্ষিণে হস্তে তস্য রোগো ন জায়তে। ইতি শাম্ভবতন্ত্রে দেবেশ্বরীসংবাদে শ্রীসূর্য্যকবচং সমাপ্তং।

নিত্যকর্ম্ম।

যে কর্ম্ম না করিলে পাপজন্মে, তাহাকে নিত্যকর্ম্ম বলে। যথা—প্রাতঃকৃত্য, সন্ধ্যা, প্রাতঃস্নান, পিতৃশ্রাদ্ধ, পিতৃতর্পণ প্রভৃতি। ব্রাহ্মণাদি চারিবর্ণই ব্রাহ্ম মুহূর্ত্তে (রাত্রিশেষ ৪॥০ হইতে ৬টা) নিদ্রাত্যাগ করিয়া শয্যার উপর পূর্ব্বাস্য বা উত্তরাস্য হইয়া বামপদ দক্ষিণ উরুতে ও দক্ষিণপদ বাম উরুতে স্থাপন করতঃ উপবেশন করিয়া নিম্নস্থ শ্লোকগুলি পাঠ করিবেন।

ব্রহ্মা মুরারি স্ত্রিপুরান্তকারী, ভানুঃ শশী ভূমিসুতো বুধশ্চ গুরুশ্চ শুক্রঃ শনিরাহু কেতুঃ, কুর্ব্বন্তু সর্ব্বে মম সুপ্রভাতম্ ॥১॥ কালী তারা মহাবিদ্যা ষোড়শী ভুবনেশ্বরী। ভৈরবী ছিন্নমস্তা চ বিদ্যা ধূমাবতী তথা। বগলা সিদ্ধবিদ্যা চ মাতঙ্গী কমলাত্মিকা। এতা দশ মহাবিদ্যাঃ সিদ্ধবিদ্যাঃ প্রকীর্ত্তিতা ॥২॥ প্রভাতে যঃ স্মরেন্নিত্যং দুর্গা দুর্গাক্ষরদ্বয়ং। আপদস্তস্য নশ্যন্তি তমঃ সূর্য্যোদয়ে যথা ॥৩॥ অহল্যা দ্রৌপদী কুন্তী তারা মন্দোদরী তথা। পঞ্চ কন্যাঃ স্মরেন্নিত্যং মহাপাতকনাশনং ॥৪॥ পুণ্যশ্লোকো নলো রাজা পুণ্যশ্লোকঃ যুধিষ্ঠিরঃ, পুণ্যশ্লোকা চ বৈদেহী পুণ্যশ্লোকো জনার্দ্দনঃ। কর্কোটকস্য নাগস্য দময়ন্ত্যা নলস্য চ। ঋতুপর্ণস্য রাজর্ষেঃ কীর্ত্তনং কলিনাশনং॥ কার্ত্তবীর্য্যার্জ্জুনো নাম রাজা বাহুসহস্রভৃৎ। যোহস্য সংকীর্ত্তয়েন্নাম কল্যমুত্থায় মানবঃ। ন তস্য বিত্তনাশঃ স্যান্নষ্টঞ্চ লভতে পুনঃ ॥৫॥

তৎপরে গুরুপ্রণাম করিতে হয় যথা,—অখণ্ডমণ্ডলাকারং ব্যাপ্তং যেন চরাচরম্। তৎপদং দর্শিতং যেন তস্মৈ শ্রীগুরুবে নমঃ॥ অজ্ঞানতিমিরান্ধস্য জ্ঞানাঞ্জনশলাকয়া। চক্ষুরুন্মীলিতং যেন তস্মৈ শ্রীগুরবে নম॥ নমোহস্তু গুরবে তস্মৈ ইষ্টদেবস্বরূপিণে যস্য বাক্যামৃতং হন্তি বিষং সংসার সংজ্ঞিতং॥

তৎপরে দিবাভাগে কি কি কার্য্য করিতে হইবে, ধর্ম্মের অবিরোধী কি কি অর্থসাধন করিতে হইবে। আর ধর্ম্মার্থের অবিরোধী কি কি কাম সাধন করিবে, তাহা চিন্তা করিয়া পৃথিবীকে নমস্কার করিবে, যথা—"সমুদ্রমেখলে দেবি পর্ব্বতস্তনমণ্ডলে। বিষ্ণুপত্নি নমস্তুভ্যং পাদস্পর্শং ক্ষমস্ব মে॥" এই মন্ত্র উচ্চারণপূর্ব্বক পুরুষ দক্ষিণপদ এবং স্ত্রী বামপদ নিক্ষেপ করতঃ "ওঁ প্রিয়দত্তায়ৈ ভূম্যৈ নমঃ" বলিয়া পৃথিবীকে নমস্কার করিবে। গৃহ হইতে বহির্গত হইয়া সর্ব্বপ্রথমে অগ্নি বেদবিদ্ দ্বিজাতি, গো, যাজ্ঞিক ও ভাগ্যবতী স্ত্রী দর্শন করিয়া পরে অপরের মুখ দেখিবে। প্রভাতে উঠিয়া পাপাত্মা, ভাগ্যহীনা স্ত্রী, ছিন্ননাসিক, নগ্নব্যক্তি এবং মদ্য দর্শন করিতে নাই। অনন্তর যথাবিধি মলমূত্রাদি ত্যাগান্তে স্নান করিয়া শিখাবন্ধন ও তিলক ধারণ পূর্ব্বক স্ব স্ব বেদোক্ত সন্ধ্যা, তর্পণাদি করিবে।

মৃত্তিকানির্ম্মিত শিবপূজা।

অঙ্গুষ্ঠ পরিমিত সবজ্র শিবলিঙ্গ (শিবচিহ্ন) নির্ম্মাণ করিয়া উত্তর দিকে পিনাক স্থাপন ও বিল্বপত্র দ্বারা তদ্গাত্র মার্জ্জনপূর্ব্বক ঐ পত্রের মধ্যদলের সোজা পৃষ্ঠের উপরি বসাইবে (তাম্র, কাংস্য,, স্বর্ণ বা রৌপ্য পাত্রে শিবপূজা প্রশস্ত) ও স্বয়ং উত্তরাস্য হইয়া বসিবে। ভস্ম বা মৃত্তিকা দ্বারা কপালে ত্রিপুণ্ডক (অর্দ্ধচন্দ্রাকৃতি) এবং রুদ্রাক্ষমালা ধারণ করিয়া শিবপূজা কর্ত্তব্য। "হরায় নমঃ" বলিয়া শিবের মস্তকে কিঞ্চিৎ জল দিয়া বজ্র নামাইয়া পিনাকের উপর রাখিবে। "মহেশ্বরায় নমঃ" বলিয়া মস্তকে একটু টিপিয়া গঠন করিবে। "শূলপাণে ইহ সুপ্রতিষ্ঠিতো ভব" বলিয়া লিঙ্গের উপর অক্ষত অর্থাৎ আতপ চাউল দিয়া প্রতিষ্ঠিত করিবে।

শিবের ধ্যান।

ধ্যায়েন্নিত্যং মহেশং রজতগিরিনিভং চারুচন্দ্রাবতংসং।
রত্নাকল্পোজ্জ্বলাঙ্গং পরশুমৃগবরাভীতিহস্তং প্রসন্নং।
পদ্মাসীনং সমন্তাৎ স্তুতমমরগণৈর্ব্ব্যাঘ্রকৃত্তিং বসানং।
বিশ্বাদ্যং বিশ্ববীজং নিখিলভয়হরং পঞ্চবক্ত্রং ত্রিনেত্রম।

এইরূপমূর্ত্তি ধ্যান করিয়া আবাহণাদিপঞ্চমুদ্রা * দ্বারা আবাহন করিবে :— পিনাকধৃক্ ইহাগচ্ছ ইহাগচ্ছ ; ইহ তিষ্ঠ ইহ তিষ্ঠ ; ইহ সন্নিধেহি ইহ সন্নিধেহি ; ইহ সন্নিরুধ্যস্ব ; ইহ সন্নিরুধ্যস্ব ; অত্রাধিষ্ঠানং কুরু ; (করযোড়ে) স্বাং স্বীং স্থিরো ভব, মম পূজাং গৃহাণ্। অনন্তর "ইদং স্নানীয়োদকং পশুপতয়ে নমঃ" এই মন্ত্রে কেবল জল দ্বারা শিবকে তিনবার স্নান করাইবে।

পরে পাদ্যাদি দ্বারা পূজা করিবে। "এতৎ পাদ্যং নমঃ শিবায় নমঃ ইদমর্ঘ্যং নমঃ শিবায় নমঃ। ইদমাচমনীয়ং নমঃ শিবায় নমঃ। ইদং স্নানীয়ং জলং নমঃ শিবায় নমঃ। এষ গন্ধঃ নমঃ শিবায় নমঃ। এতৎ পুষ্পং নমঃ শিবায় নমঃ। এতৎ সচন্দন বিল্বপত্রং নমঃ শিবায় নমঃ। এষ ধূপঃ নমঃ শিবায় নমঃ। এষ দীপঃ নমঃ শিবায় নমঃ। এতৎ সোপকরণনৈবেদ্যং নমঃ শিবায় নমঃ ইদমাচমনীয়ং নমঃ শিবায় নমঃ।"

পরে গৌরীপীঠে (পিনাকের মূলে) "গৌর্য্যৈ নমঃ" মন্ত্রে পঞ্চোপচারে গৌরীর পূজা করিবে। অনন্তর অষ্টমূর্ত্তি পূজা করিবে।

সর্ব্বায় ক্ষিতিমূর্ত্তয়ে নম (পূর্ব্বে) ভবায় জলমূর্ত্তয়ে নমঃ (ঈশানকোণে) রুদ্রায় অগ্নিমূর্ত্তয়ে নমঃ (উত্তরে) উগ্রায় বায়ুমূর্ত্তয়ে নমঃ (বায়ুকোণে ভীমায় আকাশমূর্ত্তয়ে নমঃ (পশ্চিমে) নমঃ পশুপতয়ে যজমানমূর্ত্তয়ে নমঃ (নৈঋতে) মহাদেবায় সোমমূর্ত্তয়ে নমঃ (দক্ষিণে) ঈশানায় সূর্য্যমূর্ত্তয়ে নমঃ (অগ্নিকোণে)।

সর্ব্বত্র "এতেগন্ধপুষ্পে" উল্লেখ করিবে। পুষ্পাভাবে, "এতে "গন্ধাক্ষতে" বা এতদুদকং। তৎপরে "ব্রাহ্ম্যাদ্যষ্টমাতৃকাভ্যাং নমঃ" বৃষভায় নমঃ এবং ইন্দ্রাদি দশদিকপালেভ্যো নমঃ মন্ত্রে পূজা করিয়া—"নমঃ শিবায় (দ্বিজাতিরা সর্ব্বত্র পূর্ব্বে ওঁ যুক্ত) এই মন্ত্র ১০ বা ১০৮ বার জপ করিবে।

তৎপরে "গুহ্যাতিগুহ্যগোপ্তা ত্বং গৃহাণাস্মৎকৃতং জপং। সিদ্ধির্ভবতু মে দেব ত্বৎপ্রসাদান্মহেশ্বর॥" এই মন্ত্রে জল গণ্ডুষ শিবের দক্ষিণ হস্তের উদ্দেশে দিয়া জপসমর্পণ করিবে।

শিবের নমস্কার।

নমস্তভ্যং বিরূপাক্ষ নমস্তে দিব্যচক্ষুষে। নমঃ পিনাকহস্তায় বজ্রহস্তায় বৈ নমঃ। নমস্ত্রিশূলহস্তায় দণ্ডপাশাসিপাণয়ে। নম-স্ত্রৈলোক্যনাথায় ভূতানাং পতয়ে নমঃ॥ নমঃ শিবায় শান্তায় কারণত্রয়হেতবে। নিবেদয়ামি চাত্মানং ত্বং গতিঃ পরমেশ্বর।

তৎপরে দক্ষিণ হস্তের অঙ্গুষ্ঠ ও তর্জ্জনী দ্বারা দক্ষিণগণ্ডে আঘাত করিয়া "বম্ বম্" শব্দে মুখবাদ্য করিবে। তৎপরে নিম্নোক্ত মন্ত্রে ক্ষমা প্রার্থনা করিবে ;—

আবাহনং ন জানামি নৈব জানামি পূজনং।
বিসর্জ্জনং ন জনামি ক্ষমস্ব পরমেশ্বর॥

---

* পঞ্চমুদ্রা যথা—(১) চিৎভাবে অঞ্জলি করিয়া উভয় অঙ্গুষ্ঠ উভয় অনামিকার মুখে যোগ করিবে। (২) ঐরূপ অঞ্জলিকে অধোমুখ করিবে। (৩) অঙ্গুষ্ঠদ্বয় উচ্চ উভয়মুষ্টি মুখামুখী করিয়া যোগ করিবে। (৪) ঐরূপ মুষ্টিদ্বয়ের মধ্যে অঙ্গুষ্ঠদ্বয়কে প্রবেশ করাইবে। (৫) ঐরূপ মুষ্টিদ্বয়কে চিৎ করিয়া ধরিবে।

পরে সংহার মুদ্রা দ্বারা একটি নির্ম্মাল্য লইয়া ঘ্রাণান্তে "মহাদেব! ক্ষমস্ব" বলিয়া বিসর্জ্জন পূর্ব্বক শিবের মাথায় জল দিয়া শিবকে কাৎ করিয়া রাখিবে। ঈশানকোণে ত্রিকোণ মণ্ডল করিয়া সংহারমুদ্রা দ্বারা পূজাধার হইতে একটি নির্ম্মাল্য লইয়া, ঘ্রাণান্তে তেজোময় দেবতাকে শ্বাসপথ দ্বারা হৃৎপদ্মে পুনঃস্থাপন করিলাম, এইরূপ চিন্তা করতঃ পূর্ব্বকৃত মণ্ডলে রাখিয়া "চণ্ডেশ্বরায় নমঃ" বলিয়া নির্ম্মাল্য দ্বারা পূজা করিবে। পূজান্তে দেবতাকে নির্ম্মাল্যে রাখিতে নাই, কি দিবা কি রাত্রি সকল সময়েই উত্তরমুখে শিবপূজা কর্ত্তব্য।

গণেশপূজা।

যথাশক্তি দশ বা পঞ্চ উপাচারে অভাবে গন্ধপুষ্প দ্বারা পূজা করিতে হয়। শূদ্র ও স্ত্রীলোকেরা কেবলমাত্র জলে পূজা করিবে। প্রথমতঃ "গাং গীং গূং গৌং গঃ এই মন্ত্রে করাঙ্গন্যাস করিয়া কুর্ম্মমুদ্রাযোগে একটি পুষ্প লইয়া ধ্যান করিবে।

খর্ব্বং স্থূলতনুং গজেন্দ্রবদনং লম্বোদরং সুন্দরং,
প্রস্যন্দন্মদগন্ধলুব্ধমধুপ ব্যালোলগণ্ডস্থলং।
দন্তাঘাতবিদারিতারিরুধিরৈঃ সিন্দূরশোভাকরং,
বন্দে শৈলসুতাসুতং গণপতিং সিদ্ধিপ্রদং কামদং॥

এইরূপে ধ্যান করিয়া নিজ মস্তকে পুষ্পটী দিয়া মানসপূজা সম্পাদন পূর্ব্বক করাঙ্গন্যাস ও ধ্যানান্তে শিলাদির উপর পুষ্প দিবে ও নিম্নমত পূজা করিবে। যথা— এষ গন্ধঃ ওঁ গণেশায় নমঃ, এতৎ পুষ্পং ওঁ গণেশায় নমঃ, এষ ধূপঃ ওঁ গণেশায় নমঃ, এষ দীপঃ ওঁ গণেশায় নমঃ এতন্নৈবেদ্যং ওঁ গণেশায় নম। পরে ওঁ গণেশায় নমঃ এই মন্ত্র দশ বা অষ্টোত্তরশতবার জপ করিয়া "গুহ্যাতিগুহ" ইত্যাদি মন্ত্র দ্বারা জপ সমর্পন করিয়া প্রণাম করিবে।

ওঁ দেবেন্দ্রমৌলি-মন্দার-মকরন্দ-কণারুণাঃ।
বিঘ্নং হরন্তু হেরম্বচরণাম্বুজরেণবঃ।

পরে ওঁ শিবাদিপঞ্চদেবতাভ্যো নমঃ মন্ত্রে পঞ্চোপচারে পূজা করিবে।

সূর্য্যপূজা।

গণেশপূজার নিয়মে ওঁ শ্রীসূর্য্যায় নমঃ মন্ত্রে পূজা করিতে হয়। কেবল ধ্যান ও প্রণাম মন্ত্র পৃথক্।

ধ্যানং যথা—

রক্তাম্বুজাসনমশেষগুণৈকসিন্ধুং ভানুং সমস্তজগতামধিপং ভজামি।
পদ্মদ্বয়াভয়বরান দধতং করাব্জৈর্মাণিক্যমৌলিমরুণাঙ্গরুচিং ত্রিনেত্রং॥

পূজান্তে "ওঁ এহি সূর্য্য সহস্রাংশো তেজোরাশে জগৎপতে। অনুকম্পয় মাং ভক্তং গৃহাণার্ঘ্যং দিবাকর।" মন্ত্রে অর্ঘ্যদান করিবে। পরে "জবাকুসুম সঙ্কাশং কাশ্যপেয়ং মহাদ্যুতিং। ধ্বান্তারিং সর্ব্বপাপঘ্নং প্রণতোঽস্মি দিবাকরম্॥" মন্ত্রে প্রণাম করিবে।

লক্ষ্মীপূজা।

(লক্ষ্মীপূজায় ঘণ্টাবাদ্য নিষিদ্ধ)।

পবিত্রচিত্তে আসনে উপবেশনপূর্ব্বক আচমন করিয়া স্বস্তিবাচন করিবে, যথা— ওঁ কর্ত্তব্যেঽস্মিন্ শ্রীলক্ষ্মীপূজাকর্ম্মণি ওঁ পুণ্যাহং ভবন্তো ব্রুবন্তু ইত্যাদি পাঠ করিয়া স্বস্তি সূক্ত পাঠ করিবে।

পরে সংকল্প করিবে,—বিষ্ণুরোং তৎসদদ্যেত্যাদি অমুকগোত্রঃ শ্রীঅমুক দেবশর্ম্মা শ্রীলক্ষ্মীপ্রীতিকামো লক্ষ্মীপূজামহং করিষ্যে (পরার্থে করিষ্যামি)। পরে সংকল্পসূক্ত পাঠ করিয়া সামান্যার্ঘ্য স্থাপনাদি করিয়া গণেশাদি দেবতার পূজাপূর্ব্বক যথাশক্তি লক্ষ্মীনারায়ণ ও কুবেরের পূজা করিতে হয়।

লক্ষ্মীর ধ্যান।

ওঁ পাশাক্ষমালিকাম্ভোজসৃণিভির্যাম্যসৌম্যয়োঃ।
পদ্মাসনস্থাং ধ্যায়েচ্চ শ্রিয়ং ত্রৈলোক্যমাতরং॥
গৌরবর্ণাং স্বরূপাঞ্চ সর্ব্বালঙ্কারভূষিতাং।
রৌক্মপদ্মব্যগ্রকরাং বরদাং দক্ষিণে তু॥

"এতৎ পাদ্যং ওঁ লক্ষ্ম্যৈ নম" এইরূপে ষোড়শোপচারে বা দশোপচারে পূজা করিবে।

পুষ্পাঞ্জলি—ওঁ নমস্তে সর্ব্বদেবানাং বরদাসি হরিপ্রিয়ে।
যা গতিস্ত্বংপ্রপন্নানাং সা মে ভূয়াত্বদর্চ্চনাৎ॥

প্রণামমন্ত্র—ওঁ বিশ্বরূপস্য ভার্য্যাসি পদ্মে পদ্মালয়ে শুভে।
সর্ব্বতঃ পাহি মাং দেবি মহালক্ষ্মি নমোহস্তুতে॥

গায়ত্রী—ওঁ মহালক্ষ্ম্যৈ বিদ্মহে মহাশ্রিয়ৈ ধীমহি তন্নঃ শ্রীঃ প্রচোদয়াৎ ওঁ।

কুবেরের ধ্যান—কুবেরং ধনদং খর্ব্বং দ্বিভুজং পীতবাসসং।
প্রসন্নবদনং দেবং যক্ষগুহ্যকসেবিতং॥

প্রণামমন্ত্র—ধনদায় নমস্তুভ্যং নিধিপদ্মাধিপায় চ।
ভবন্তু ত্বৎপ্রসাদান্মে ধনধান্যাদিসম্পদঃ॥

মঙ্গলচণ্ডির ধ্যান।

বৈষা ললিত কান্তাখ্যা দেবী মঙ্গল চণ্ডিকা।
বরদাভয়হস্তা চ দ্বিভুজা গৌরদেহিকা।
রক্তপদ্মাসনস্থা চ মুকুটোজ্জ্বল মণ্ডিতা।
নবযৌবন সম্পন্না চার্ব্বঙ্গী ললিত প্রভা॥

পূজা মন্ত্র—হ্রীং মঙ্গলচণ্ডিকায়ৈ নমঃ।
প্রণাম মন্ত্র—সর্ব্ব মঙ্গল মঙ্গল্যে ইত্যাদি।

ষষ্ঠীর ধ্যান।

দ্বিভুজাং হেমগৌরাঙ্গীং রত্নালঙ্কার ভূষিতাং
বরদাভয়হস্তাঞ্চ শরচ্চন্দ্র—নিভাননাং।
পট্টবস্ত্র পরীধানাং পীনোন্নত পয়োধরাং।
অঙ্কার্পিতসুতাং ষষ্ঠী মম্বুজস্থাং বিচিন্তয়ে॥

পূজা মন্ত্র—ওঁ ষষ্ঠী দেব্যৈ নমঃ। বাহন—মার্জ্জারায় নমঃ)।

প্রণাম মন্ত্র—জয় দেবি জগন্মাতর্জগদানন্দকারিণি। প্রসীদ মম কল্যাণি নমস্তে ষষ্ঠি দেবিকে। বটবৃক্ষ মূলে ষষ্ঠী পূজা প্রশস্ত।

মনসার ধ্যান।

দেবীমম্বা-মহীনাং শশধরবদনাং চারুকান্তিং বদনাং হংসারূঢ়া-মুদারাং সুললিত বসনাং সেবিতাং সিদ্ধিকামৈঃ। স্মেরাস্যাং মণ্ডিতাঙ্গীং কণকমণিগণৈর্নাগরত্নৈরনেকৈ র্ব্বন্দেহহং সাষ্টনাগা মুরু কুচযুগলাং ভোগিনীং কামরূপাং॥

পূজামন্ত্র—ওঁ মনসাদেব্যৈ নমঃ। প্রণাম মন্ত্র—আস্তিকস্য মুনের্মাতা ভগিনী বাসুকেস্তথা। জরৎকারুমুনেঃ পত্নী মনসা দেবী নমোঽস্তুতে॥ পূজার পর অষ্ট নাগের পূজা করিতে হয়। যথা—অনন্তায় নমঃ, বাসুকয়ে নমঃ, পদ্মায় নমঃ, মহাপদ্মায় নমঃ, তক্ষকায় নমঃ, কুলীরায় নমঃ, কর্কটায় নমঃ এবং শঙ্খায় নমঃ। সুহিবৃক্ষে মনসা দেবীর পূজা করিতে হয় বলিয়া উহাকে "মনসা-গাছ" বলে।

সরস্বতী পূজা।

শ্রীপঞ্চমীতে সরস্বতী পূজার সময়। লক্ষ্মী নারায়ণ, দোয়াত, কলম ও পুস্তক পূজা করিয়া পুষ্পাঞ্জলি দিবে। মন্ত্র—ওঁ লক্ষ্ম্যৈ নমঃ। ওঁ নারায়ণায় নমঃ। মস্যাধারেভ্যো নমঃ। ওঁ লেখনীভ্যো নমঃ। ওঁ পুস্তকেভ্যো নমঃ।

প্রথমে আসনে উপবেশন করিয়া আচমন, বিষ্ণু স্মরণ, সামান্যার্ঘ্য, আসন শুদ্ধি, প্রভৃতি করিয়া স্বস্তিবাচন করত সংকল্প করিবে। পরে সূক্ত পাঠ করিয়া ন্যাসাদি করিয়া সরস্বতীর ধ্যানমন্ত্র পাঠ করিবে। পরে মানসোপচারে পূজা করিয়া বিশেষার্ঘ্য স্থাপনানন্তর গণেশাদি দেবতা পূজা করিয়া পুনর্ব্বার ধ্যানান্তে আবাহন এবং ওঁ সরস্বত্যৈ নমঃ—মন্ত্রে ষোড়শোপচারে পূজা করিবে।

ধ্যান—ওঁ তরুণশকলমিন্দোর্ব্বিভ্রতীশুভ্রকান্তিঃ, কুচভরণমিতাঙ্গী সন্নিষণ্ণা সিতাব্জে। নিজকরকমলোদ্যল্লেখনী পুস্তক শ্রীঃ, সকলবিভবসিদ্ধ্যৈ পাতু বাগ্ দেবতা নঃ।

পুষ্পাঞ্জলি মন্ত্র—ওঁ ভদ্রকাল্যৈ নমো নিত্যং সরস্বত্যৈ নমো নমঃ। বেদবেদান্ত বেদাঙ্গবিদ্যাস্থানেভ্য এব চ স্বাহা।

প্রার্থনা মন্ত্র—ওঁ যথা ন দেবো ভগবান ব্রহ্মা লোকপিতামহঃ। ত্বাং পরিত্যজ্য সংতিষ্ঠেত্তথা ভব বরপ্রদা। বেদাঃ সর্ব্বাণি শাস্ত্রাণি নৃত্যগীতাদিকঞ্চ যৎ। ন বিহীনং ত্বয়া দেবি তথা মে সন্তু সিদ্ধয়ঃ। লক্ষ্মীর্মেধা ধরাপুষ্টি গৌরী তুষ্টিঃ প্রভা ধৃতিঃ। এতাভিঃ পাহি তনুভিরষ্টাভির্ম্মাং সরস্বতি।

সরস্বতীর নমস্কার—জয় জয় দেবি চরাচর সারে, কুচযুগশোভিত মুক্তাহারে। বীণা পুস্তকরঞ্জিত হস্তে, ভগবতি ভারতি দেবি নমস্তে॥ ওঁ সরস্বতি মহাভাগে বিদ্যে কমললোচনে। বিদ্যারূপে বিশালাক্ষি বিদ্যাং দেহি নমোঽস্তুতে॥

গায়ত্রী—ওঁ বাগ্দেব্যৈ বিদ্মহে কামরাজায় ধীমহি তন্নো দেবী প্রচোদয়াৎ ওঁ॥

তর্পণবিধি।

অনুপনীত দ্বিজাতি, অসংস্কৃত শূদ্র, জীবৎপিতৃক ও স্ত্রীলোকের তর্পণে অধিকার নাই। কেবল প্রেততর্পণে অধিকার আছে। কিন্তু বিধবারা পুত্র পৌত্রের অভাবে স্বামী, শ্বশুর ও শ্বশুরের পিতা এই তিন পুরুষের মাত্র তর্পণ করিতে পারেন। জলে আর্দ্র ও স্থলে শুষ্ক বাস পরিধান করিয়া তর্পণ করিবে, শুষ্কবাসে তীরে বসিয়া এক পাদ জলে ও অপর পাদ স্থলে রাখা কর্ত্তব্য। স্বর্ণ রজত বা কুশনির্ম্মিত অঙ্গুরী দক্ষিণ হস্তের অনামিকাতে ধারণ করিয়া তর্পণ করিবে। একহস্তে তর্পণ করিতে নাই। যব ও ত্রিপত্র দ্বারা দেবতর্পণ এবং তিল ও কুশমোটকদ্বারা পিতৃতর্পণ করিবে। যব অনেকে ব্যবহার করেন না, যবশূন্য জলই দেন। রবি ও শুক্রবারে, সপ্তমী, দ্বাদশী ও সংক্রান্তিতে এবং অমাবস্যা নিমিত্তক শ্রাদ্ধ ভিন্ন অপর শ্রাদ্ধ দিনে ও জন্মদিনে তিল শূন্য জল দ্বারা তর্পণ করিবে। কিন্তু গঙ্গাদি তীর্থস্থানে প্রেতপক্ষে ও যুগাদ্যাদি তিথি

বিশেষে নিষিদ্ধ দিনে ও তিলতর্পণ করা চলে। তর্পণ প্রণালী—স্নানান্তে আচমন তিলকধারণ শিখাবন্ধনাদি করিয়া প্রথমে প্রাচীনাবীতি (১) ও দক্ষিণাস্থ হইয়া করযোড়ে তীর্থ আবাহন করিবে—যথা ওঁ কুরুক্ষেত্রং গয়া গঙ্গা প্রভাসপুষ্করাণি চ। পুণ্যান্যেতানি তীর্থানি তর্পণকালে ভবন্তিহ, ইহাই তীর্থ আবাহন। গঙ্গাদি তীর্থে ইহা করিতে হয় না এবং অনেকে গঙ্গাভিন্ন স্থলেও ইহা করেন না, তাঁহারা আচমনাদি করিয়াই নিম্নলিখিত দেবতর্পণ করেন। পরে উপবীতী (২) হইয়া নিম্নলিখিত মন্ত্রে প্রত্যেককে এক এক অঞ্জলী জল দিবে- ওঁ (শূদ্রেরা ওঁ স্থলে নমঃ বলিবেন) ব্রহ্মা তৃপ্যতাং। ওঁ বিষ্ণুস্তৃপ্যতাং। ওঁ রুদ্রস্তৃপ্যতাং। ওঁ প্রজাপতিস্তৃপ্যতাং। (ঋগ্বেদী ব্রাহ্মণেরা "তৃপ্যতাং" স্থলে "তৃপ্যন্তু" বলিবেন)—ইহাই দেবতর্পণ। পরে নিম্নলিখিত মন্ত্র পড়িয়া দেবতীর্থদ্বারা (৩) এক অঞ্জলি জল দিবে যথা—'(ওঁ) দেবা যক্ষাস্তথা নাগা গন্ধর্ব্বাপ্সরসোঽসুরাঃ। ক্রূরাঃসর্পাঃ সুপর্ণাশ্চ তরবো জিহ্মগাঃ খগাঃ। বিদ্যাধরা জলাধরাস্তথৈবাকাশগামিনঃ। নিরাহারাশ্চ যে জীবাঃ পাপে ধর্ম্মে রতাশ্চ যে তেষামাপ্যায়নায়ৈতদ্দীয়তে সলিলং ময়া।" তদন্তর—

(মনুষ্যতর্পণ) করিবে। উত্তরমুখ (সামবেদী ব্রাহ্মণেরা পশ্চিমমুখ) ও নিবীত (৪) হইয়া—

(ওঁ) সনকশ্চ সনন্দশ্চ তৃতীয়শ্চ সনাতনঃ। কপিলশ্চাসুরিশ্চৈব বোঢ়ুঃ পঞ্চশিখস্তথা। সর্ব্বে তে তৃপ্তিমায়ান্তু মদ্দত্তেনাম্বুনা সদা॥ এই মন্ত্র দুইবার পাঠ করিয়া কায়তীর্থদ্বারা (কনিষ্ঠাঙ্গুলীর মূলপ্রদেশদ্বারা) ক্রোড়াভিমুখে দুই অঞ্জলি জল দিবে।

ঋষিতর্পণ।

পুনর্ব্বার পূর্ব্বমুখ ও উপবীতি হইয়া দেবতীর্থদ্বারা নিম্নলিখিত এক একটী মন্ত্র পাঠ করতঃ প্রত্যেককে এক এক অঞ্জলি জল দিবে।

১। (ওঁ) মরীচিস্তৃপ্যতাং। ২। (ওঁ) অত্রিস্তৃপ্যতাং।
৩। (ওঁ) অঙ্গিরাস্তৃপ্যতাং। ৪। (ওঁ) পুলস্ত্যস্তৃপ্যতাং।
৫। (ওঁ) পুলহস্তৃপ্যতাং। ৬। (ওঁ) ক্রতুস্তৃপ্যতাং।
৭। (ওঁ) প্রচেতাস্তৃপ্যতাং। ৮। (ওঁ) বশিষ্টস্তৃপ্যতাং।
৯। (ওঁ) ভৃগুস্তৃপ্যতাং। ১০। (ওঁ) নারদস্তৃপ্যতাং।

(ঋগ্বেদী ব্রাহ্মণেরা "তৃপ্যতাং" স্থলে "তৃপ্যন্তু" বলিবেন)। পরে

(দিব্যপিতৃতর্পণ)

দক্ষিণমুখ ও প্রাচীনাবীতী হইয়া পিতৃতীর্থদ্বারা (৫) প্রত্যেককে (সাতমন্ত্রে সাতবার) এক এক অঞ্জলি জল দিবে—

(ওঁ) অগ্নিষ্বাত্তাঃ পিতরস্তৃপ্যন্তামেতৎ সতিলোদকং তেভ্যঃ স্বধা ॥ ১ ॥
(ওঁ) সৌম্যাঃ পিতরস্তৃপ্যন্তামেতৎ + + + ।২।
(ওঁ) হরিষ্মন্তঃ + + + + + ॥৩।

---

(১) যজ্ঞোপবীত দক্ষিণ স্কন্ধে স্থাপন করিলে প্রাচীনা বীতি হয়।

(২) যজ্ঞোপবীত বাম স্কন্ধে স্থাপন করিলে উপবীতী হয়।

(৩) দেবতীর্থ—অঙ্গুলীর অগ্রভাগ।

(৪) নিবীতী—মাল্যবৎ গলদেশে যজ্ঞসূত্র ধারণ।

(৫) পিতৃতীর্থ—অঙ্গুষ্ঠ ও তর্জ্জনীর মূলদেশ।

(৬) কোন কোন শূদ্র সামবেদীর পিতৃ আবাহন মন্ত্র পাঠ করেন।

(ওঁ) উষ্মপাঃ + + + ॥ ৪ ।
(ওঁ) স্বকালিনঃ + + + ॥ ৫ ।
(ওঁ) বর্হিষদঃ + + + ॥ ৬ ।
(ওঁ) আজ্যপাঃ + + + ॥ ৭ ।

শূদ্রেরা শেষস্থ "স্বধা" স্থলে "নমঃ" বলিবেন এবং প্রথম "ওঁ" স্থলে "নমঃ" বলিবেন আর ঋগ্বেদী ব্রাহ্মণেরা তৃপ্যন্তামেতৎ স্থলে "তৃপ্যন্তেমেতৎ" বলিবেন।

যমায় ধর্ম্মরাজায় মৃত্যবে চান্তকায় চ। বৈবস্বতায় কালায় সর্ব্বভূতক্ষয়ায় চ। ঔড়ুম্বরায় দধ্নায় নীলায় পরমেষ্ঠীনে। বৃকোদরায় চিত্রায় চিত্রগুপ্তায় বৈ নমঃ॥ এই মন্ত্র তিনবার পড়িয়া তিন অঞ্জলি জল দান করিবে, পরে ভীষ্মতর্পণ (ভীষ্মতর্পণ প্রত্যহ না করিলেও চলে তবে ভীষ্মাষ্টমীতে অবশ্য কর্ত্তব্য) করিবে ব্রাহ্মণগণ এই স্থলে না করিয়া বক্ষ্যমাণ পিতৃ তর্পনের পর ভীষ্ম তর্পণ করিবেন। ওঁ বৈয়াঘ্রপদ্যগোত্রায় সাঙ্কৃতি প্রবরায় চ। অপুত্রায় দদাম্যেতৎ সলিলং ভীষ্মবর্ম্মণে॥ এই মন্ত্র তিনবার পড়িয়া তিন অঞ্জলি জল দিবে। পরে ভীষ্মনমস্কার করিবে—(ওঁ) ভীষ্মঃ শান্তনবো বীরঃ সত্যবাদী জিতেন্দ্রিয়ঃ। আভিরদ্ভিরবাপ্নোতু পুত্র পৌত্রোচিতাং ক্রিয়াং।

অনন্তর পিতৃলোকের আবাহন করিবে যথা—(ওঁ) আগচ্ছন্তু মে পিতর ইমং গৃহ্ণন্ত্বপোঽঞ্জলিম্ এই মন্ত্রে আবাহন করতঃ পিতৃতর্পণ করিবে—

পিতৃতর্পণ।

গোত্র, সম্বন্ধ ও নাম উল্লেখ পূর্ব্বক মন্ত্র পাঠ করিয়া পিতা পিতামহ প্রপিতামহ মাতামহ, প্রমাতামহ, বৃদ্ধ প্রমাতামহ, মাতা, পিতামহী, প্রপিতামহী এই নয়জনের প্রত্যেককে যথাক্রমে তিন তিন অঞ্জলি জল দিবে এবং মন্ত্রও তিনবার পাঠ করিবে। মাতামহী প্রমাতামহী ও বৃদ্ধ প্রমাতামহী এই তিনজনকে এক একবার মন্ত্র পাঠ করিয়া এক এক অঞ্জলি জল দিবে। (পিতামহ হইতে বৃদ্ধ প্রপিতামহী পর্য্যন্ত একাদশ পুরুষের মধ্যে কেহ জীবিত থাকিলে তাঁহাকে ত্যাগ করিয়া তাহার উপরিতম পুরুষ ধরিয়া একাদশ সংখ্যা পুরণ করিয়া লইতে হইবে)। প্রণালী যথা—

(ওঁ) অমুক গোত্রঃ পিতরমুক দেবশর্ম্মন্ তৃপ্যস্বৈতত্তে সতিলোদকং স্বধা। (৩ বার)
(ওঁ) অমুক গোত্রঃ পিতামহ অমুক দেবশর্ম্মন্ + + + + স্বধা (৩ বার)॥
(ওঁ) অমুক গোত্রঃ প্রপিতামহ + + স্বধা (৩ বার)
(ওঁ) অমুক গোত্রঃ মাতামহ + — স্বধা (৩ বার)॥
,, অমুক গোত্রঃ প্রমাতামহ — — স্বধা (৩ বার)॥
,, ,, বৃদ্ধ প্রমাতামহ — — স্বধা (৩ বার)॥
,, অমুক গোত্রে মাতরমুকি দেবি — — স্বধা (৩ বার)॥
,, ,, পিতামহি — — স্বধা (৩ বার)॥
,, ,, প্রপিতামহি — — স্বধা (৩ বার)॥
(ওঁ) অমুক গোত্রে মাতামহী অমুকি দেবী তৃপ্যস্বৈতত্তে সতিলোদকং স্বধা (১ বার)॥
(ওঁ) অমুক গোত্রে প্রমাতামহি ,, ,, — স্বধা (১ বার)
(ওঁ) ,, বৃদ্ধ প্রমাতামহি ,, ,, — স্বধা (১ বার)

ঋগ্বেদী ব্রাহ্মণগণ—অমুকগোত্রং পিতরং অমুক দেব শর্ম্মাণং এতৎ সতিলোদকং তর্পয়ামি স্বধা নমঃ (কেহ বা স্বধা নমস্তর্পয়ামি বলেন)।

সামবেদী ব্রাহ্মণগণ—অমুকগোত্রঃ পিতা অমুক দেবশর্ম্মা তৃপ্যতামেতৎ সতিলোদকং তস্মৈ স্বধা (৩ বার)॥

শূদ্রেরা—দেবশর্ম্মন্ স্থানে দাস এবং দেবী স্থানে দাসি বলিবেন। ক্ষত্রিয়েরা দেব বর্ম্মন্ ও দেবী এবং বৈশ্যেরা গুপ্ত ও দেবী বলিবেন এবং শেষোক্ত স্বধা স্থলে নমঃ বলিবেন।

ঐরূপ বাক্যে পিতামহাদি পুরুষগণকে তর্পণ করিয়া অমুক গোত্রা মাতা অমুকী দেবী তৃপ্যতামেতৎ সতিলোদকং তস্মৈ স্বধা এই বাক্যে মাতা আদি স্ত্রীলোকগণকে তর্পণ করিবেন।

এইরূপ বাক্যে পিতামহাদি পুরুষগণকে তর্পণ করিয়া অমুকগোত্রাং মাতরং অমুকীদেবীং এতৎ সতিলোদকং তর্পয়ামি. স্বধা নমঃ এই বাক্যে মাত্রাদি স্ত্রীগণকে তর্পণ করিবেন। সমর্থ হইলে পিতৃব্য ভ্রাতা মাতুল বিমাতা ভগিনী পিতৃস্বসা মাতৃস্বসা ও সপিণ্ড প্রভৃতিকে এক এক অঞ্জলি জলদ্বারা তর্পণ করিবে। পরে ওঁ আব্রহ্মস্তম্বপর্য্যন্তং জগৎ তৃপ্যতু। এই মন্ত্রে তিন অঞ্জলি জল দিবে। তৎপরে (ওঁ) আব্রহ্মভুবনাল্লোকা দেবর্ষি পিতৃমানবাঃ। তৃপ্যন্তু পিতরঃ সর্ব্বে মাতৃমাতা মহাদয়ঃ। অতীতকুলকোটীনাং সপ্তদ্বীপনিবাসিনাং। ময়া দত্তেন তোয়েন তৃপ্যন্তু ভুবনত্রয়ং। এই মন্ত্র তিনবার পাঠ করিয়া তিন অঞ্জলি জল দিবে। পরে ওঁ যেঽবান্ধবা বান্ধবা বা যেঽন্যজন্মনি বান্ধবাঃ। তে তৃপ্তিমখিলাং যান্তু যে চাস্মত্তোয়কাঙ্খিণঃ—এই বলিয়া এক অঞ্জলি জল দিবে। তৎপরে অগ্নিদগ্ধাশ্চ যে জীবা যেঽপ্যদগ্ধাঃ কুলে মম। ভূমৌ দত্তেন তৃপ্যন্তু তৃপ্তা যান্তু পরাং গতিং—বলিয়া ভূমিতে জল নিক্ষেপ করিবে। পরে (ওঁ) যে চাস্মাকং কুলে জাতা অপুত্রা গোত্রিণো মৃতাঃ। তে তৃপ্যন্তু ময়া দত্তং বস্ত্রনিষ্পীড়নোদকং—এই মন্ত্রে স্থলে উঠিয়া বস্ত্র নিষ্পীড়ন জল একবার ভূমিতে নিক্ষেপ করিবে। পরে পিতৃস্তুতি (ওঁ) পিতা স্বর্গঃ পিতা ধর্ম্মঃ পিতাহি পরমন্তপঃ। পিতরি প্রীতিমাপন্নে প্রীয়ন্তে সর্ব্বদেবতাঃ। এই স্তুতি পাঠ করিয়া পিতৃনমস্তে দিবি যে চ মূর্ত্তাঃ স্বধাভুজঃ কাম্যফলাভিসন্ধৌ। প্রদানশক্তাঃ সকলেপ্সিতানাং বিমুক্তিদা যেঽনভিসংহিতেষু। এই মন্ত্র পাঠ করিয়া নমস্কার করিবে।

কেহ কেহ পিতৃতর্পণের পরে অগ্নিদগ্ধা ইত্যাদি ও যে বান্ধবা ইত্যাদি মন্ত্রদ্বয় পাঠ করিয়া ৩ অঞ্জলি জলদ্বারা তর্পণ তৎপরে আব্রহ্মভুবনাল্লোকা ইত্যাদি মন্ত্র দ্বারা তর্পণ তদনন্তর লক্ষ্মণ তর্পণ অর্থাৎ আব্রহ্মস্তম্বপর্য্যন্তং ইত্যাদি মন্ত্র দ্বারা তর্পণ করিয়া বস্ত্রনিষ্পীড়নোদকে তর্পণ করেন।

সামবেদীয়—

দশবিধ সংস্কারের দ্রব্য।

অগ্রে ষষ্ঠী মার্কণ্ডেয়াদি পূজা—সিদ্ধি. সিন্দুর, তিল, যব, শ্বেতসর্ষপ, হরীতকী, ধুপ, দীপ ধুনা, গুগ্গুল, বটের ডাল ২টা, ঘট ১টা, পলব ১দফা, ফল ১দফা, তৈল, হরিদ্রা, তাম্বুল, সুপারি, কদলী, শ্রীষষ্ঠীর শাটী ১ জোড, মার্কণ্ডের ধুতি ১ জোড়, আসনাঙ্গরীয়ক ২ প্রস্তুত মধুপর্কের কাসার বাটি ২টা, দধি, মধু, গব্যঘৃত, চিনি, পুষ্প, চন্দন, দুর্ব্বা, বিল্বপত্র, তুলসী প্রভৃতি ১ দফা সগণাধিপ গৌর্য্যাদিষোড়শমাতৃকার সাটি ১৭ খানা, আসনাঙ্গরীয়ক ১৭ মধুপর্কের কাঁসার বাটি ১৭টা (অশক্তপক্ষে এক দফা) ষোড়শোপচারে পূজা এক দফা (অশক্ত পক্ষে দশোপচারে)—নৈবেদ্য ১৬ খানা, তাম্বুল ১৭টা ফলমুলাদি মিষ্টদ্রব্য, শ্রীশ্রীষষ্ঠীমার্কণ্ডের নৈবেদ্য ১ খানা ঐ কুচা ১ খানা।

বসুধারার্থ—গব্যঘৃত /৷৴০. সিন্দুর. কজ্জল, তৈল, হরিদ্রা, চন্দনাদি, চেদিরাজবসুর ষোড়শোপচারে পূজা, বস্ত্র, (ধুতি) যোড় আসনঙ্গরীয়ক ১ প্রস্থ, মধুপর্কের বাটি ১টা, দধি, ঘৃতাদি নৈবেদ্য, ১ খানা (অশক্ত পক্ষে দশোপচারে পূজা)।

অধিবাস দ্রব্য—তৈল, হরিদ্রা, মহী, (মৃত্তিকা), গন্ধ, (চন্দন) শিলা (নুড়ী) ধান্য, দূর্ব্বা পুষ্প, ফল, [১ ছড়া অখণ্ড কদলী], দধি গব্যঘৃত, স্বস্তিক [পিটুলির নির্ম্মিত] সিন্দুর শঙ্খ, দেশীয় সূত্র কজ্জল, রোচনা, গোরোচনা, সিদ্ধার্থ শ্বেত সর্ষপ কাঞ্চন রৌপ্য তাম্র দীর্ঘ প্রদীপ দর্পন (আর্শি) ব্যজন চামর।

নান্দীমুখ শ্রাদ্ধ দ্রব্য—যজ্ঞেশ্বরের ধুতি ১ যোড়া, দৈবপক্ষের প্রশস্ত পক্ষে ধুতি ২ যোড়া, মাঝারি ৪ যোড়া পিতৃ পক্ষের ধুতি ২ প্রস্তত ও মাঝারি ১ঐ মাতামহ পক্ষের ঐ ২ যোড়া মাঝারি ১ ঐ অতি অশক্তপক্ষে গামছা ৯ খানা), আতপতণ্ডুল ।০ দশসের, কুশ কিম্বা কেশে নির্ম্মিত ব্রাহ্মণ ৬ টা, ঐ নির্ম্মিত ত্রিপত্র ২২ দফা, কুশাঙ্গুরীয়ক ২ জোড়, সাগ্র কুশপবিত্রার্থ ১৬ গাছা, আস্তরণার্থ কুশ, ভোজ্য ৫ টা, তাহাতে গামছা ঐ মত, অন্নপাত্র, দেবপক্ষে অন্নপাত্র, ২ দফা, পিতৃপক্ষে ঐ ২ দফা, মাতামহ পক্ষে ঐ ২ দফা, গব্যঘৃত /০ এক ছটাক, মধু অর্দ্ধপোয়া. দধি, কদলী, ফলমূলাদি, মিষ্টদ্রব্য, কলার খোলা অভাবে ঐ গত্র পিণ্ড ৭ টা, পান, সুপারি, ধূপ, দীপ, গঙ্গামৃত্তিকা, যব, জল, শুক্লপুষ্পাদি, তুলসী, শুক্ল-চন্দনাদি, পিণ্ডার্থ উপকরণ, ফলমূলাদি, বিল্ব, বদরী, আম্রকাদি, পিণ্ডার্থ সূত্র ৬ দফা পৈত্র মাতামহ পক্ষের দক্ষিণা ৩, ব্রাহ্মণের হইলে যজ্ঞোপবীতার্থ সূত্র ১০টা।।

শুভবিবাহের দ্রব্য—সম্প্রদানের দ্রব্য—বরপক্ষের, বরের পট্টবস্ত্র ১ যোড়, টোপর ১টা, বরাঙ্গুরীয়ক ১ দফা ফুলের মালা, বাঁতি, জুতা ১ যোড়া বরাভরণ ১ দফা কন্যাপক্ষের পূর্ব্ব ২ জামাতা বরণ বস্ত্রাদি পুষ্পমাল্যাদি বরের পট্টবস্ত্র ১ যোড়া, সুবর্ণাঙ্গুরীয়ক ১ দফা; টোপর ১টা, যথাশক্তিদানীয় দ্রব্য ১দফা জুতা, কন্যার পট্টবস্ত্রশাটী ১ খানা, আচ্ছাদন বস্ত্র ১ দফা, কোশাকুশি ১টা প্রস্তুত, কাজললত ১ খানা, ফুলের মালা বড় ২ ছড়া; দকে ঐ মালা ৪ ছড়া পাঁচফল যথা—বয়ড়া হরিতকী সুপারি জায়ফল আমলকি হরিদ্রাবর্ণের ঐ পঞ্চফলের বন্ধনার্থ গামছা ১ খানা কুশনির্ম্মিত বিষ্টর ২ দফা মধুপর্কের কাঁসার বাটী ১টা দধি মধু চিনি বা অর্ঘ্যাদির পুষ্পাদি-১ দফা বরদক্ষিণা ১ দফা ও পুরোহিত দক্ষিণা ১ ঐ।

স্ত্রী আচার—সকল বেদীয় বিবাহের সম্প্রদাতারা বরের বরণের পর স্ত্রী আচার করিয়া থাকেন; তাহার দ্রব্যাদি :—মালা ২ ছড়া ছাউনি নাড়ার পুষ্পাদি হাই আমলা সোনামুখি ধুস্তুর বরণডালা চণ্ডীপুঁথি আচ্ছাদনার্থ বস্ত্র মাকু দেশীয় সূত্র শঙ্খধ্বনি উলুধ্বনি প্রভৃতি।

কুশণ্ডিকা—বটের শাখা ১ সপল্লব ঘট ১ ষষ্ঠী ও মার্কণ্ডেয় পূজা ষোড়শোপচারে নৈবেদ্য ২ খানা ক্ষুদ্র নৈবেদ্য ১ ঐ গব্যঘৃত /।০ অগ্নি আনিবার কাংস্যপাত্র অভাবে মৃন্ময়পাত্র ১ কাঠ, বালি দ্বাদশাঙ্গুলি পরিমিত ঔড়ুম্বর সমিধ ২৮ হস্ত পরিমিত খদির পলাশ কিম্বা যজ্ঞীয়োড়ম্বরের বিংশতিকাষ্ঠিয়া ২০ কুশময়ব্রাহ্মণ ১ দশাঙ্গুলকুশ, ১ একবিংশত্যঙ্গুল কুশ ১ সপ্তাঙ্গুলকুশ ৩ সাগ্রকুশ পত্রদ্বয় ১ বিতস্তিপরিমিত ঐ ৩ দফে আস্তরনাদির জন্য কুশ ১ দফা শিল নোড়া ১ দফা লাজ (খই) শমীপত্র (শাইপাতা) বীরণপত্র (বেনারপাতা) দানার্থ সিন্দুর ঐ প্রদানার্থ বেত্রনির্ম্মিত পাত্র ১ বরকন্যার বস্ত্র যোড় ধুতি উড়ানি ১ দফা ও শাটী ১খানা আম্রপল্লব ১দফা, জলপূর্ণ কুম্ভ ১টা কুলা ১ খানা ব্রহ্ম দক্ষিণা পূর্ণপাত্র ব্রাহ্মণা দক্ষিণা স্রুক্ স্রুবাদি, পূর্ণ হোমের কদলীদ্বয় ও তাম্বুল পুষ্প দূর্ব্বাদি দধি বিচিত্র পীঠক ২ খান।

ষোড়শোপচার দ্রব্য—রজতাসন (চারিদিকে অষ্টাঙ্গুল পরিমিত অশক্তপক্ষে চতুরঙ্গুলি পরিমিত) স্বাগতপ্রশ্ন ১ পাদ্য ১ অর্ঘ (অষ্টাঙ্গ গন্ধ পুষ্প আতপতণ্ডুল যব কুশাগ্র তিল, শ্বেতসর্ষপ দূর্ব্বা এই মত অর্ঘ ১১ (আচমনীয়) (জায়ফল লবঙ্গ কটফল চূর্ণ) মধুপর্ক ১ (গব্যঘৃত ১ তোলা দধি ৩ তোলা মধু ১।০ তোলা কিঞ্চিৎ জল ও শর্করা) কাংস্যের বাটি ও আচ্ছাদন কাংস্যের আচমনীয় ১ স্নানীয় (কর্পূরাদি গন্ধদ্রব্য বাসিত জল অনুমান /২।০) প্রমাণ বস্ত্র ১ আভরণ (রজতাঙ্গরীয়ক) ১ গন্ধ চন্দনাদি ১ সগন্ধ পুষ্প ১ ধূপ ১ দীপ ১ নৈবেদ্য ১ বন্দনা ১তাম্বুল তুলসী বিল্বপত্রাদি ১ দফা এইরূপ ষোড়শোপচার।

গর্ভাধানে—ষোড়শোপচারে ষষ্ঠিমার্কণ্ডেয় পূজা বটশাখা ১ সফল পল্লব বট ১ সিন্দুর। পঞ্চশস্য—ধান্য মুগ তিল যব মাষকলাই। পঞ্চগব্য—দধি দুগ্ধ গব্যঘৃত গোময় গোমুত্র। সূর্য্যার্ঘ্য—রক্তপুষ্প ঐ চন্দনাদি ধূপ দীপ কুচা নৈবেদ্য ১ পিঠুলির পুত্তলিকা নৈবদ্য ২ খানা বরকন্যার বস্ত্র শাটী ধুতি ও উড়ানী ১ অঙ্গুরীয়ক ১ দফা খাট কদলী মিষ্টদ্রব্যাদি দক্ষিণা।

পুংসবন সীমন্তোন্নয়ন—বৃদ্ধিশ্রাদ্ধ পূর্ব্ববৎ ১ ষষ্ঠি ও মার্কণ্ডের পূজা পূর্ব্ববৎ ১ গৌর্য্যাদি ষোড়শমাতৃকাপূজা পূর্ব্ববৎ ১ বসুধারা পূর্ব্ববৎ ১ যজ্ঞীয়োড়ম্বর স্তবক ২ফা বিচিত্রপীঠক ২ দফা শ্বেতসর্ষপ বিল্বপত্রাদি কর্ম্মদক্ষিণা।

জাতকর্ম্ম—ষষ্ঠীমার্কণ্ডেয়াদি পূজা গৌর্য্যাদিষোড়শমাতৃকা পূজা বসুধারা বৃদ্ধিশ্রাদ্ধাদি পূর্ব্ববৎ ব্রীহিযবচূর্ণ গব্যঘৃত সুবর্ণপাত্রদ্বারা ঘৃত বালকের বদনে অর্পন।

নিষ্ক্রামণ—শ্রীবালকের চারমাস বয়স চন্দ্রোদ্দেশে দর্শন।

পৌষ্টিক কর্ম্ম কুশণ্ডিকা পূর্ব্ববৎ।

নামকরণ—বৃদ্ধিশ্রাদ্ধাদি পূর্ব্ববৎ হোমিয়দ্রব্যাদি পূর্ব্ববৎ, পৌষ্টিক কর্ম্ম কুশণ্ডিকা পূর্ব্ববৎ।

অন্নপ্রাশনের দ্রব্য—ষষ্ঠিপূজায় শাটী ১, মার্কণ্ডের পূজার ধুতি ১ মধুপর্কের কাংস্ত বাটী ৩, রজতাসন ও অঙ্গুরীয় ২ যোড়া, প্রধান নৈবেদ্য ২, ক্ষুদ্র নৈবেদ্য ১, বটবৃক্ষের শাখা ১, ঘট ১, ফল, সিন্দুর তিল ও হরিতকী, অধিবাসের দ্রব্য পূর্ব্ববৎ, নান্দীমুখের শ্রাদ্ধের বস্ত্র পূর্ব্ববৎ কুশময় ব্রাহ্মণ ৬ ত্রিপত্র ২২, কুশাঙ্গুরীয়ক ৫, আস্তরণ কুশ, পান ও সুপারি তৈল, হরিদ্রা ও বস্ত্র প্রভৃতি, উপকরণ আতপতণ্ডুল /।০, গৌর্য্যাদিষোড়শমাতৃকাপূজার বস্ত্র ১, মধুপর্কের কাংস্তবাটী ১৪ আসনাঙ্গুরীয়ক ১৭ যোড়, বালকের পরিধেয় পটবস্ত্র ১ যোড় আভরণ, টোপব হোমের গব্য ঘৃত, বালি ও কাষ্ঠ, কুশ, বিংশতি কাষ্ঠিকা, ২০, ঔড়ম্বর সমিধ ১০, পূর্ণপাত্র, দধি, মধু পূর্ণাহুতির কদলী ২, পান দক্ষিণা বালকের নানাবিধ ব্যঞ্জনাদির সহিত অন্নপাত্র ১ দফা, প্রজ্জলিত প্রদীপ ৬টা, বিচিত্রিত পীঠক ১ দফা বাদ্যার্থ শঙ্খ ১টা।

চূড়ার দ্রব্য—ষষ্ঠীমার্কণ্ডেয় পূজা পূর্ব্ববৎ, নান্দীমুখ শ্রাদ্ধের বস্ত্রাদি পূর্ব্ববৎ, চূড়ার বস্ত্র ১ কাংস্তবাটী ১, একবিংশতি দর্ভপিঙ্গলি ৩, উষ্ণোদক, তাম্রনির্ম্মিত ক্ষুর অভাবে কুশি তদভাবে দর্পণ, লৌহক্ষুর ১, বৃষগোময়, তিল ও তণ্ডুল, মাষকলাই ব্রীহিযব, তিলপুরিত পাত্রত্রয় ও তিল মাষপুরিত পাত্র ত্রয় হোমের গব্যঘৃতাদি পূর্ব্ববৎ, কর্ণবেধের শুজি ২, নাপিত।

উপনয়নের দ্রব্য—ষষ্ঠীমার্কণ্ডেয় পূজা পূর্ব্ববৎ, অধিবাসের দ্রব্য পূর্ব্ববৎ, ষোড়শমাতৃকা পূজার বস্ত্রাদিপূর্ব্ববৎ, নান্দীমুখ শ্রাদ্ধের বস্ত্রাদি পূর্ব্ববৎ উপনয়নের রক্তবস্ত্র ১ যোড়, কৃষ্ণসারচর্ম্ম, সরের পাত যজ্ঞোপবীত ১ সূত্রনির্ম্মিত যজ্ঞোপবীত ৩টা, বিষদণ্ড ১, ভিক্ষার ঝুলি ১, হোমের গব্যঘৃতাদি পূর্ব্ববৎ দক্ষিণা।

সাবিত্রীচরুহোমের দ্রব্য—আতপতণ্ডুল /৷০, চরুস্থালী ১, ধূচনী, ১, কশ 'গব্যঘৃত, বালি হোমের কাষ্ঠাদি, পূর্ণপাত্র দক্ষিণা।

সমাবর্ত্তনের দ্রব্য—পটবস্ত্র ১ যোড় তিল ব্রিহিযব, মাষকলাই মুগ বৈশবদণ্ড ১ যজ্ঞাপল্লব ১ দফা টোপর ১ অলঙ্কারাদি ১ ছত্র, জুতা ১ যোড়া নান্দীমুখ শ্রাদ্ধের দ্রব্যাদি পূর্ব্ববৎ বস্ত্রাদি পূর্ব্ববৎ যজ্ঞোপবীত ৩ মাল্য ও টোপর হোমের গব্যঘৃতাদি পূর্ব্ববৎ দক্ষিণা পূর্ণপাত্র ১। চূড়াকরণ দিনে যদি উপনয়ন হয় তবে বৃদ্ধিশ্রাদ্ধাদি একবার করিলে হয়, নতুবা সকল কর্ম্মের বৃদ্ধিশ্রাদ্ধাদি পৃথক করিতে হইবে।

যজুর্ব্বেদীয় দশবিধ সংস্কারের দ্রব্য।

ষষ্ঠী ও মার্কণ্ডেয় পূজাদি—শ্রীষষ্ঠী ও মার্কণ্ডেয় পূজা, ষোড়শোপচার দ্রব্য সামবেদীয় বৎ ঘট, ফল, পল্লব, সিন্দুর, পঞ্চশস্য অধিবাসের দ্রব্য সামবেদীয়বৎ সগণেশ গৌর্য্যাদিষোড়শোমাতৃকা পূজা সামবেদীয়বৎ বসুধারা সামবেদীয়বৎ।

বৃদ্ধি শ্রাদ্ধ—কুশময় ব্রাহ্মণ ৮টা ২২ দফা সাগ্রকুশ, দর্ভনির্ম্মিত ত্রিপত্র ২৫টা, আস্তরণ কুশ কতক গুলি খোলা অভাবে কদলী পত্র, গঙ্গামৃত্তিকা, তিল, যব, হরিতকী, শ্বেতসর্ষপ, দধি, মধু, চিনি, বস্ত্রেরজায়—(যজ্ঞেশ্বরের ধুতি ১ যোড়া, দৈব ঐ ১ যোড়া, মাতৃপক্ষে ঐ ১; পিতৃপক্ষে ঐ ১, মাতামহ পক্ষে ঐ ১, অশক্ত পক্ষে গামছা ১০ খানা) আতপ তণ্ডুল ।৫ পোনোর সের পান, সুপারি, ফলমূলাদি উপকরণ কদলী, মিষ্ট দ্রব্যাদি, ভোজ্য ৫টা, অন্নপাত্র ৮টা, পিণ্ড ১০টা ব্রাহ্মণপক্ষে পৈতা ১৫টা শুক্লপুষ্প ও চন্দন ও তুলসী প্রভৃতি দক্ষিণা।

বিবাহের দ্রব্যাদি—সামবেদীয়বৎ।

কুশণ্ডিকা—ষষ্ঠীমার্কণ্ডেয় পূজা পূর্ব্ববৎ ষষ্ঠী ১ বটের ডাল ১ গব্যঘৃত /৷০ আজ্যস্থালী (তাম্রপাত্র) অভাবে মৃন্ময়পাত্র ১ ত্রিপত্র হস্তকুশ ২ দফা উপযমন কুশ ৫ দফা সম্মার্জ্জনীয় কুশ ১৩, পবিত্রার্থ সাগ্রকুশ ৬ দফা আস্তরণকুশ, যজ্ঞোয়ৌড়ম্বর সমিধ ৩, স্রুকদ্রব্যাদি প্রণীতাপাত্র ১, প্রোক্ষণীপাত্র ১ থৈ, শাইপাতা বেনারপাতা কুলা সিন্দুর ১ বাণ্ডিল সিন্দুরদানার্থ পাত্র ১, হোমের কাষ্ঠ, বালি, গোময়, কুশময় ব্রাহ্মণ ১, পূর্ণপাত্র ১ দফা দক্ষিণা দধি প্রভৃতি।

গর্ভাধান—ষষ্ঠীর মার্কণ্ডেয়পূজা এবং নান্দীমুখ শ্রাদ্ধ যজুর্ব্বেদীয় বিবাহবৎ সূর্য্যার্ঘ্য সামবেদীয়বৎ।

পুংসবন সীমন্তোন্নয়ন—বৃদ্ধিশ্রাদ্ধ বিবাহবৎ অন্যান্য দ্রব্য সামবেদীয়বৎ।

জাতকর্ম—গৌর্য্যাদিষোড়শমাতৃকাপূজা বসুধারা বৃদ্ধিশ্রাদ্ধ পূর্ব্ববৎ। সুবর্ণদ্বারা বালকের বদনে ঘৃতমধুদান কুশণ্ডিকা ভিন্ন অগ্নির উপর তণ্ডুলকণা মিশ্রিত সর্ষপ দ্বারা হোম ব্রাহ্মণ দক্ষিণা।

নামকরণ—ষষ্ঠী মার্কণ্ডেয়পূজা অধিবাস দ্রব্য ও গৌর্য্যাদিষোড়শমাতৃকাপূজা ও বৃদ্ধিশ্রাদ্ধ পূর্ব্ববৎ ভোজ্যত্রয় উৎসর্গ বটবৃক্ষের শাখা ঘটাদি পূর্ব্ববৎ ঘৃত প্রদীপ ও শিলা অর্থাৎ শেলেট ও ঘড়ি।

অন্নপ্রাশন—ষষ্ঠী মার্কণ্ডেয় ও ষোড়শমাতৃকা পূজা পূর্ব্ববৎ হোমের দ্রব্যাদি পূর্ব্ববৎ তাম্রপাত্র ১ চরুস্থালী পিতলের হাড়ি ১ আতপচাল দধি ও দুগ্ধ কুলা ধুচানী যজ্ঞীয়কাষ্ঠ স্রুকস্রুবাদি হোমের ঘৃত সমিধ পূর্ব্ববৎ বালকের পরিধেয় পট্টবস্ত্র ১ যোড় পুষ্পমাল্য টোপর ১ আলপনা দেওয়া পীড়া অন্নভোজনের থাল ১ গেলাস প্রভৃতি স্বর্ণালঙ্কার অন্নব্যঞ্জনাদি তৈলপ্রদীপ আশীর্ব্বাদ ধান্যাদি খৈ প্রভৃতি ব্রাহ্মণ দক্ষিণা।

চূড়াকরণ দ্রব্যাদি—ষষ্ঠী মার্কণ্ডেয় ও গৌর্য্যাদি ষোড়শমাতৃকাপূজা বসুধারাদি পূর্ব্ববৎ শ্রাদ্ধ পূর্ব্ববৎ ভোজ্যত্রয়োৎসর্গ উষ্ণ জল শীতল জল ত্রিশ্বেতশল্লকীকণ্টক ১ অর্থাৎ সজারুর কাটা ১। নবনীত—কুশত্রয়নির্ম্মিত ত্রিপত্র ৯টা ; নূতন সরা বৃষগোময় লৌহক্ষুর কাংস্য বাটী ১৭ হোমদ্রব্য পূর্ব্ববৎ কর্ণবেধের গুজি নাপিত ব্রাহ্মণ দক্ষিণা।

উপনয়নের দ্রব্য—ষষ্ঠী মার্কণ্ডের পূজা গৌর্য্যাদি ষোড়শমাতৃকা পূজা পূর্ব্ববৎ বসুধারা অধিবাস দ্রব্যাদি পূর্ব্ববৎ হোমের দ্রব্য পূর্ব্ববৎ বালকের রক্তবস্ত্র ১ যোড় ভিক্ষার ঝুলি ১ পুষ্পমাল্য ১ বিল্বদণ্ড ১ কৃষ্ণসার চর্ম্ম মুঞ্জমেখলা অর্থাৎ শরপত্রনির্ম্মিত যজ্ঞোপবীত ১ সূত্রনির্ম্মিত যজ্ঞোপবীত ২ পূর্ণপাত্র ব্রাহ্মণ দক্ষিণা।

বেদারম্ভ—ষষ্ঠী মার্কণ্ডেয় পূজা ও গৌর্য্যাদিষোড়শমাতৃকাপূজা পূর্ব্ববৎ হোমের দ্রব্য পূর্ব্ববৎ বসুধারাদি পূর্ব্ববৎ।

ঋগ্বেদীয় দশবিধ সংস্কারের দ্রব্য।

শুভবিবাহ—ষষ্ঠী মার্কণ্ডের পূজা সামবেদীয় অধিবাস দ্রব্য সামবেদীয়বৎ গৌর্য্যাদিষোড়শমাতৃক পূজা সামবেদীয়বৎ বসুধারা ঐ মত বৃদ্ধিশ্রাদ্ধ দ্রব্য যজুর্ব্বেদীয় নান্দীমুখশ্রাদ্ধবৎ বিবাহে সম্প্রদান যজুর্ব্বেদীয়বৎ।

কুশণ্ডিকা দ্রব্য—বালি হোমীয়কাষ্ঠ গোময় যজ্ঞীয়কাষ্ঠ উদুখল মুষল স্রুক স্রুব দুর্ব্বা মেক্ষণ মেক্ষণ প্রভৃতি কুশ অগ্নি আনিবার কাংসপাত্র অভাবে মৃন্ময় পাত্র ব্রহ্মার কমণ্ডলু ছত্র, পঞ্চদশসংখ্যক অরত্নিপ্রমাণ যজ্ঞীয়োড়ম্বর সমিধ ১৫ দফা ঐ বন্ধনার্থ সপ্তগ্রন্থিযুক্ত কুশময় রজ্জু ১ ঐ আজ্যস্থালী (তাম্র কুণ্ড) অভাবে মৃন্ময় সরা চরুস্থালী (পিতলের বগুনা অভাবে মালসা ১) আজ্যাধার রক্ষণার্থ সপ্তগ্রন্থিযুক্ত কুশময় রজ্জু ১ কৃষ্ণাজিন (কৃষ্ণসার মৃগচর্ম্ম) যব তিল দ্বাদশাঙ্গুলিপরিমিত সমিধ যজ্ঞীয়োড়ম্বর ১০ গব্যঘৃত /৫০ কুলা ধুচনি দুগ্ধ চরুর আতপচাল চিনি প্রণীতাপাত্র (পিতলের বাটী অভাবে মৃন্ময় প্রোক্ষণীপাত্র (ঐ বাটী) অভাবে সরা ব্রাহ্মণদক্ষিণা পূর্ণপাত্র তণ্ডুল কদলী দধি উষ্ণীষ বাধিবার গামছা ১ প্রস্থ লাজ (খৈ) সিন্দুর সিন্দুরদানার্থ বেত্রনির্ম্মিত পাত্র শাইপাত সূর্প (কুলা)।

বিবাহের দ্রব্যাদি—সামবেদীয়বৎ।

গর্ভাধান—কুশণ্ডিকা দ্রব্য চরুপাকের দ্রব্য ষষ্ঠীমার্কণ্ডেয় ষোড়শোপচারে পূজার দ্রব্য—বটশাখা সিন্দুর সপল্লব ঘট, তৈল হরিদ্রা গৌর্য্যাদিষোড়শমাতৃকাপূজার দ্রব্য ষোড়শোপচারে (অশক্ত হইলে দশোপচারে অপরাহ্নে সূর্য্যার্ঘরক্তপুষ্প ও রক্তচন্দনাদি আচারাৎ পিষ্টক পুত্তলিকা লাজ তণ্ডুল মিষ্টদ্রব্যাদি পঞ্চগব্য ১ দফা ফল সরা নারিকেল রক্তসূত্র পত্নীর ঘ্রাণার্থ যবচুর্ণ ও শিমের রস ১।

পুংসবন দ্রব্য—(তৃতীয় মাসে উক্ত) ষষ্ঠী মার্কণ্ডেয়াদি পুজার দ্রব্য চরুপাকোক্ত দ্রব্য, বৃদ্ধি শ্রাদ্ধাদির দ্রব্য কুশণ্ডিকোক্ত দ্রব্য।

(চতুর্থ মাসে) নয়লোভন সংস্কার ষষ্ঠীমার্কণ্ডেয় পূজার দ্রব্যাদি মাতৃকা পূজাদি বসুধারা বৃদ্ধি শ্রাদ্ধাদি কুশণ্ডিকোক্ত দ্রব্য।

সীমন্তোন্নয়ন—ষষ্ঠীমার্কণ্ডেয় পূজায় দ্রব্য সগণাধিপগৌর্য্যাদিষোড়শমাতৃকাপূজার দ্রব্যাদি বৃদ্ধি শ্রাদ্ধাদির দ্রব্য কুশণ্ডিকোক্ত দ্রব্য চরুপাকের দ্রব্য পক্কউড়ম্বর ফলস্তবক যুগ্ম ১ তিন স্থানে শুক্লশজারুর কোটা। রক্তসূত্র।

জাতকর্ম্ম—ষষ্ঠী মার্কণ্ডেয় পূজার দ্রব্যাদি গৌর্য্যাদি ষোড়শমাতৃকা পূজার দ্রব্যাদি বসুধারার দ্রব্যাদি বৃদ্ধিশ্রাদ্ধের দ্রব্যাদি কুশণ্ডিকোক্ত দ্রব্যাদি নাড়ীচ্ছেদনার্থ অস্ত্র ধুপ দীপ ঘৃত মধু সুবর্ণ কাংস্যপাত্র।

নামকরণ—ষষ্ঠী মার্কণ্ডেয়াদির পূজাদির বৃদ্ধি ও শ্রাদ্ধ এবং কুশণ্ডিকার দ্রব্যাদি।

নিষ্ক্রামন—ষষ্ঠী মার্কণ্ডেয় পূজা বসুধারা গৌর্য্যাদি ষোড়শ মাতৃকা পূজা কুশণ্ডিকাদির দ্রব্য।

অন্নপ্রাশন—ষষ্ঠী মার্কণ্ডেয় সগণাধিপ গৌর্য্যাদিষোড়শমাতৃকা পূজা বসুধারাদি ও বৃদ্ধিশ্রাদ্ধাদির দ্রব্য কুশণ্ডিকোক্ত দ্রব্য দধি মধু ঘৃত পিষ্টক পায়স প্রভৃতি নানাবিধ উপকরণযুক্ত অন্ন।

চূড়াকরণ দ্রব্য—ষষ্ঠী মার্কণ্ডেয়াদি ষোড়শমাতৃকা পূজা, বসুধারাদি ও বৃদ্ধিশ্রাদ্ধাদির দ্রব্য কুশণ্ডিকোক্ত দ্রব্য ধান্য যব মাসকলাই, তিল বৃষগোময় শীতলজল উষ্ণোদক নবনীত শমীপত্র ২১ গাছা কুশনির্ম্মিত ত্রিপত্র, তাম্রক্ষুর অভাবে কুশি লৌহক্ষুর তিন স্থলে সাদা শজারুর কাঁটা ১ কর্ণবেধের গুঁজি ২টা ঐ বস্ত্র।

উপনয়ন দ্রব্য—ষষ্ঠী মার্কণ্ডেয় পূজা ষোড়শমাতৃকা পূজা বসুধারা ও বৃদ্ধিশ্রাদ্ধাদির দ্রব্য কুশণ্ডিকোক্ত দ্রব্য চরুপাকের জিনিষ রক্ত বস্ত্র ২ যোড় ঝুলির গামছা ১ বিল্বদণ্ড (বেলের ডাল) কৃষ্ণাজিন (কৃষ্ণসার মৃগের চর্ম্ম) শরপত্রনির্ম্মিত গ্রন্থি ২ দফা যজ্ঞমেথলা যজ্ঞোপবীতার্থ গ্রন্থি ২টা।

সমাবর্ত্তনের দ্রব্য—পট্টবস্ত্র স্বর্ণকুণ্ডলাদি টোপর বৈণবদণ্ড (বেউড়বাঁশের মানব পরিমিত কঞ্চি) সর্ব্বৌষধি গন্ধানুলেপন মাল্য ছত্র পাদুকাযুগল কতকগুলি দ্বাদশাঙ্গুল পরিমিত যৌজ্ঞীয়োড়ম্বর সমিধ কজ্জল কুশপিঞ্জলি ২১ গাছা কুশের ত্রিপত্র লৌহক্ষুর তাম্রক্ষুর তদভাবে দর্পণ সর্ব্বৌষধিযুক্ত স্নানীয় জল যজ্ঞোপবীতের গ্রন্থিদ্বয় আচার্য্যের ভোজনার্থ ভক্ষ্যদ্রব্য ও শ্বেতচন্দন।

সাধভক্ষণ—আচারবশতঃ সকল বেদীয়েরই—অখণ্ড বস্ত্র লালপাড় শাটী ১ এবং নানাবিধ ব্যঞ্জনাদি সমেত অন্ন পায়স প্রভৃতি।

জাতকর্ম্মাদি নববিধ সংস্কার যদি একদিনে হয় তাহা হইলে বৃদ্ধিশ্রাদ্ধ ও বহ্নিস্থাপনাদি সাধারণ কুশণ্ডিকা একেই সিদ্ধ হইবে আর স্বতন্ত্র করিতে হইবে না। যতগুলি সংস্কারকর্ম্ম এক দিবসে হইবে ততগুলি সংস্কারকর্ম্মের বৃদ্ধিশ্রাদ্ধাদি ও সাধারণ কুশণ্ডিকাদি ভিন্ন ভিন্ন করিতে হইবে না।

এই সকল ফর্দ্দ যাহা লেখা হইল দেশভেদে ও কুলাচারভেদে কিছু তারতম্য হইয়া থাকে। কুলাচার-নির্দ্দিষ্ট দ্রব্যাদির দ্বারা কার্য্য করিবে কারণ কুলাচারাদি ধর্ম্ম শাস্ত্রসঙ্গত যেহেতু শাস্ত্র অনন্ত; অতএব সেই সেই আচার ত্যাগ করিবেনা।

সমর্থ হইয়াও অসমর্থের ন্যায় দ্রব্যাদি দ্বারা যদি সংস্কার করা হয় তাহা হইলে কর্ম্ম সিদ্ধ হয় না।

বাস্তুযাগ এবং জলাশয় ও রথ প্রতিষ্ঠার দ্রব্য।

বাস্তুযাগের দ্রব্য—বরণ বস্ত্র ৫ যোড় পূজার ধুতি ৫ পূজার শাটী ২ গামছা ১২ খানা আসন ৫ অঙ্গুরীয় ৫ পৈতা ৫ আসনাঙ্গুরীয় ৭ যোড়া, মধুপর্ক ৭ শুক্লবর্ণ গুড়ি ২ দফা পঞ্চরত্ন ১ দফা পঞ্চগব্য ১ দফা পঞ্চপল্লব ১ দফা নৈবেদ্য ১৬ খানা ছোট নৈবেদ্য ১০০ খানা কুম্ভ ১, সরা নারিকেল ১০ গাড়ু ১ স্বর্ণপদ্ম ১ স্বর্ণশলাকা ১ রক্তসূত্র ১ বেত ৫ খদির কাষ্ঠের দ্বাদশ অঙ্গুলি প্রমাণ খোটা ৪ সিন্দুর ১ দফা যজ্ঞ কাষ্ঠ ১ দফা হরিতকী ৬ বালি কুশ হোমকাষ্ঠ মুগ গম যব ধান্য মাসকলাই ইট দুগ্ধ /১ সের সমিধ ৭০০ তাম্রঘট ১ তাম্রটাট ১ কাংস রেকাবি ১ পায়স পাত্র ১ কূলা ও ধুচানী ১ দফা হোমের ঘৃত /৪ পূর্ণপাত্র মূল্য দক্ষিণা ১ দফা আভ্যুদয়িক দ্রব্য।

জলাশয় প্রতিষ্ঠার দ্রব্য—গুরুবরণ বস্ত্র ১ যোড়া বরণ বস্ত্র ৪ যোড় বরণাঙ্গুরীয়ক ৫ প্রস্তুত বরণাসন ৫ প্রস্তুত যজ্ঞোপবীত ১৬টা নবগ্রহ পূজার ধুতি ৯ খানা বিষ্ণু ও বরুণ পূজার যোড় ২ লক্ষ্মীর শাটী ১ মোটা থান ১টা গামছা ১৫ আসনাঙ্গুরীয় ১২ প্রস্তুত মধুপর্ক ১২ প্রস্তুত কুম্ভ ৪ পিতলের কুম্ভ ১ সরা ১৫ বড় নৈবেদ্য ছোট নৈবেদ্য ৫০, চতুরঙ্গুলি পরিমিত রৌপ্যনির্ম্মিত বরুণপ্রতিমা ১ সালঙ্কারা ধেনু ১ স্বর্ণশৃঙ্গ ১ রৌপ্যক্ষুর তাম্রপৃষ্ঠ ১ কাংস্য ক্রোড় ১ লৌহ ত্রিশূল ১ চক্র ১ ঘণ্টা ১ চামর ১ সুবর্ণমকর ১ স্বর্ণকূর্ম্ম ১ রৌপ্য মৎস্য ১ রৌপ্য সর্প ১ তাম্র কাঁকড়া ১ তাম্রভেক ১ লৌহ শুশুক ১ সুবর্ণ নির্ম্মিত ক্ষুদ্র ১ ঘণ্টা ১ ব্যজন (পাখা) ১ শয্যা ২ ছত্র ১ যোড়া খড়ম ১ যোড়া দর্পণ ১ কোশাকুশী ১ ১ সর্ব্বৌষধি ১ পঞ্চরত্ন যথা স্বর্ণ রৌপ্য মণি মুক্তা প্রবাল) ২ প্রস্তুত চরুপাত্র ১ তাম্রপাত্র ১ তাম্রটাট তাম্রঘটী ১ কাংস্যরেকাবী ১ পিতলের ঘটী ৫ ধুপ দীপ পঞ্চবর্ণের গুড়া ১ প্রস্তুত যজ্ঞকাষ্ঠ পঞ্চপল্লব ৫১ বালি কুশ সিন্দুর দধি ঘৃত মধু খৈ ছাতু গুড় তিল হরীতকী ধান্য হরিদ্রা নারিকেল ২০ কূলা

ধুচানী ১ হোমের কাষ্ঠ পূর্ণপাত্র ১ ক্ষীর বৃক্ষনির্ম্মিত ৩ হস্ত পরিমিত অথবা যজমান প্রমাণ সর্পাকৃতি ধূপকাষ্ঠ দ্বাদশ পঞ্চদশ অথবা অরত্নিপ্রমাণ যষ্টি পতাকা চক্র দুগ্ধ দক্ষিণা ৫ দফা মূল দক্ষিণা ঘৃত /১৷০ সের আকন্দ পলাশ খদির আপাং অশ্বথ যজ্ঞডুমুর দূর্ব্বা শমী প্রত্যেকের ৮টি করিয়া সমিধ আভ্যুদয়িক দ্রব্য ব্রাহ্মণ ভোজন দ্বাদশ দান।

রথ প্রতিষ্ঠার দ্রব্য—বরণ বস্ত্র ৫ প্রস্তুত বরণাঙ্গুরীয়ক ৫ প্রস্তুত রজতাসন ৫ ঐ পৈতা ৫ গামছা ৮ লক্ষ্মীর শাটি ১ সুভদ্রার শাটি ১ ধ্বজার মোটা থান ১ আসানাঙ্গুরীয়ক মধুপর্ক ৬ প্রস্তুত ঘট; বা ঘটি ৫ শান্তিকুম্ভ ১ চরুর দুগ্ধ /৷৷০ চরুর পাত্র তাম্রকুণ্ড ১ হোমের ঘৃত /:০ সের বিষ্ণু নৃসিংহ বলরাম জগন্নাথ গরুড় চন্দ্র ও রথের পূজার ধুতি ৭ নারিকেল ৬ কুলা ১ ধুচানী যজ্ঞকাষ্ঠ হোমের কাষ্ঠ বালি কুশ তিল যব মাষকলাই শ্বেতসর্ষপ সমিধ সিন্দুর পঞ্চপল্লব পঞ্চবর্ণের গুড়া পঞ্চগব্য পঞ্চরত্ন পান সুপারি দধি উপকরণ বড় নৈবেদ্য ৩ কুচা নৈবেদ্য ৬০ পিষ্টক ১ প্রদীপ ১ শয্যা পাদুকা ছত্র পাথা ধ্বজা পতাকা চক্র গরুড় চামর ঘণ্টা পূর্ণপাত্র বরণদক্ষিণা ৬ মূল দক্ষিণা ১ রথদানের দক্ষিণা দ্বাদশ দানের দ্রব্য :—ভূমি আসন জল অন্ন বস্ত্র তাম্বুল ফল গন্ধ (চন্দন কাষ্ঠ) ছত্র পাদুকা শয্যা গো।

মঠ প্রতিষ্ঠার দ্রব্য—পুরুষে করিলে আভ্যুদয়িক করিতে হয় আভ্যুদয়িক দ্রব্য ১ প্রস্তুত মন্দির ১টি ব্রতী ৪ গুরুবরণ বস্ত্র ১ যোড় ব্রতিবরণ বস্ত্র ৪ যোড় বরণাসন ৫ প্রস্তুত বরণাঙ্গুরীয় ৪ শান্তিকুম্ভ ১টা প্রধান নৈবেদ্য ৩ খানা কুচা নৈবেদ্য ১ দফা পূজার বস্ত্র ১ যোড় শাটী প্রমাণ ২ খানা পট বস্ত্র ঐ ১ যোড় ঘটাচ্ছাদন বস্ত্র ১ খানা ধ্বজার বস্ত্র ১৬ হাতি ১ খানা গামছা ৫ খানা মহাকাল পূজার ধুতি ১ যোড় মধুপর্ক ৩ প্রস্ত আসন ৩ অঙ্গুরী ৩ কুলা ১টা ধুচানী ১টা আজ্যস্থালী ১টা যজ্ঞীয়কাষ্ঠ ৬ দফা গব্যঘৃত স্নানীয় উদক নারিকেল উদক পঞ্চগব্য পঞ্চামৃত তীর্থোদক ঘণ্টা ১টা চামর ১টা লৌহচক্র ১টা যষ্টি ১টা পতাকা ১ টা সিন্দুর ৯ বাণ্ডিল পঞ্চপল্লব পঞ্চশস্য উড়ম্বর সমিধ বিল্বপত্র ১০৮টি, স্বর্ণপাত্র ১টা সিংহ ১টা ব্রতিদক্ষিণা মূল্যদক্ষিণা সিংহ পূজার আসনাঙ্গুরীয়াদি।

ব্রতাদির দ্রব্য।

অক্ষয় তৃতীয়া ব্রত—সিন্দুর, পঞ্চগুড়ি, পঞ্চগব্য, তিল, হরিতকী, ফুল, দূর্ব্বা, তুলসী বিল্বপত্র, ধূপ দীপ ধুনা, আসনাঙ্গুরী ২, মধুপর্কবাটী ২, দধি মধু চিনি ঘৃত, পূজার বস্ত্র ১, শাটী ১, নৈবেদ্য ১, কুঁচানৈবেদ্য, সভোজ্য জলপূর্ণ ঘট ১, বস্ত্র ১, পাথা ১, দক্ষিণা। এই ব্রত আট বৎসর করিয়া প্রতিষ্ঠা করিবে।

সাবিত্রী চতুর্দ্দশী ব্রত—সিন্দুর, পঞ্চগুড়ি, পঞ্চগব্য, তিল, হরিতকী, ফুল দূর্ব্বা তুলসী, বিল্বপত্র, ধূপ দীপ ধুনা, বটের ডাল ১, আম্রশাখা ১, সাবিত্রীর শাটী ১, সত্যবানের বস্ত্র ১, বটবৃক্ষের বস্ত্র ১; নারায়নের বস্ত্র ১, যমের বস্ত্র ১, দ্যুমৎসেনের বস্ত্র ১, আসনাঙ্গুরী ৭, মধুপর্কবাটী ৭, দধি মধু চিনি, হোমের গব্যঘৃত /৷৷০, নৈবেদ্য ১৫, কুঁচানৈবেদ্য ১, সাজি ১, ১৪ ফল, ১৪ ফুল, পাথা ২, ডোর, ভোজ্য, বালি, কাষ্ঠ, খোড়কে, সমিধ ২৮, পূর্ণপাত্র ১, পূজার দক্ষিণা, সধবাভোজন ও ব্রাহ্মণ ভোজন দক্ষিণা। পরদিন লাঙ্গলের পূজা করিবে। এই ব্রত ১৪ বৎসর করিয়া প্রতিষ্ঠা করিবে।

জন্মাষ্টমী ব্রত—পঞ্চগুড়ি, পঞ্চগব্য, তিল, হরীতকী, ফুল দূর্ব্বা তুলসী বিল্বপত্র, ধূপ দীপ ধুনা, আসনাঙ্গুরী ৪, মধুপর্কবাটী ৪, নৈবেদ্য ৬, কুঁচা ঐ ১, গুড়, ঘৃত, বালি, কাষ্ঠ, খোড়কে, ঘৃত /৷৷০, পূর্ণপাত্র ১, দধি মধু চিনি, তৈল হরিদ্রা দক্ষিণা।

চাতুর্ম্মাস্য ব্রত—তিল হরীতকি, ফুল দূর্ব্বা তুলসী বিল্বপত্র, ধূপ দীপ ধুনা, নারায়নের বস্ত্র ১, আসনাঙ্গুরী, ১, মধুমপর্ক বাটী ১, দধি মধু চিনি, নৈবেদ্য ১, কুঁচানৈবেদ্য ১, বালি, কাষ্ঠ, খোড়কে, গব্যঘৃত /৷৷০, সমিধ ২৮, পূর্ণপাত্র ১, দক্ষিণা। সমাপনে পূজা ও হোম করিবে।

আষাঢ় শুক্লাদ্বাদশীতে বা পৌর্ণমাসীতে আরম্ভ করিয়া কার্ত্তিকের শুক্লাদ্বাদশী বা পৌর্ণমাসী পর্য্যন্ত এই ব্রত করিতে হয়। উপাস্য দেবতা। বিষ্ণু। এই চারিমাস গুড়,

স্ত্রী, তৈল, .অন্ন, মৎস্য, মাংস, পান, ফল ত্যাগ করিবে। এক দিবস অন্তর ভোজন, নখ ও লোম ধারণ, ভূমিতে শয়ন ও মৌন হইতে হয়। এই কয়েকটির মধ্যে ইচ্ছানুসারে এক একটি বা সমস্তই ত্যাগ করিতে পারেন।

অনন্তচতুর্দ্দশী ব্রত—পঞ্চগুড়ি, পঞ্চগব্য, তিল হরিতকী, পুষ্প দূর্ব্বা তুলসী বিল্বপত্র, ধূপ দীপ ধুনা, মধু দধি চিনি ঘৃত, আসনাঙ্গুরী ৪, মধুপর্কবাটি ৪, নৈবেদ্য ১৪, কুঁচানৈবেদ্য ১, সমুদ্রপূজার বস্ত্র ১, ঐরাবতের বস্ত্র ১, ইন্দ্রের বস্ত্র ১, অনন্তের বস্ত্র ১, ফুলমালা, ১৪ ফুল, ১৪ গ্রন্থিযুক্ত ডোর, গামছা, যজ্ঞোপবীত, ভোজ্য, পায়স, পিষ্টক, দুগ্ধ, বাটা হরিদ্রা, দক্ষিণা। এই ব্রত ১৪ বৎসর করিয়া প্রতিষ্ঠা করিবে।

দূর্ব্বাষ্টমী ব্রত—পঞ্চগুড়ি পঞ্চগব্য, তিল হরীতকী, ফুল দূর্ব্বা তুলসী বিল্বপত্র, ধূপ দীপ ধুনা, পুজার বস্ত্র ২, শাটী ১, আসনাঙ্গুরীয়ক ৩, মধুপর্কবাটী ৩, দধি চিনি মধু ঘৃত, নৈবেদ্য ৩, কুঁচানৈবেদ্য ১, দূর্ব্বা এক মুষ্টি, গামছা, অষ্টগ্রন্থিযুক্ত ডোর, ভোজ্য ১, আট পুষ্প ও ফল, পিষ্টক, পায়স, দক্ষিণা।

তালনবমী ব্রত—পঞ্চগুড়ি, পঞ্চগব্য, তিল হরীতকী, পুষ্প দূর্ব্বা তুলসী বিল্বপত্র, ধূপ দীপ ধুনা, দধি মধু চিনি ঘৃত, নৈবেদ্য ৩, কুঁচা ১, তাল এক, গামছা ১, পূজার বস্ত্র ২, শাটী ১, আসনাঙ্গুরী ৩, মধুপর্কবাটী ৩, নয় ফল, ৯ফুল, ভোজ্য, ১, পায়স দক্ষিণা।

জীতাষ্টমী ব্রত—বাঁশপাতা, মন্থানদণ্ড, তিল হরীতকী, ফুল দূর্ব্বা তুলসী বিল্বপত্র, ধূপ দীপ, কলাইভিজা, শঙ্খ নৈবেদ্য ১ পুষ্পমালা উপাস্য দেবতা জীমূতবাহন।

শিবরাত্রি ব্রত—সিদ্ধি, তিল হরিতকী, ফুল দূর্ব্বা, ধুতুরাফুল, বিল্বপত্র, ধূপ দীপ ধুনা, দধি দুধ মধু ঘৃত চিনি, শিবের ধুতি, দুর্গার শাটী, আসনাঙ্গুরী ২, মধুপর্কের বাটী ২, নৈবেদ্য ৮, কুঁচা ঐ ১, যথাসাধ্য পুরোহিতের দক্ষিণা। চারিপ্রহরে চারিবার পূজা করিবে।

শ্রীরামনবমী ব্রত—পঞ্চগুড়ি, পঞ্চগব্য, তিল হরীতকী, ফুল দূর্ব্বা তুলসী বিল্বপত্র, পুষ্পমাল্য, ধূপ দীপ ধুনা, দধি মধু চিনি ঘৃত, রামচন্দ্র পূজার ধুতি ১, সীতার শাটী ১, কৌশল্যার শাটী ১, আসনাঙ্গুরী ৩, নৈবেদ্য ৩, মধুপর্কবাটী ৩, কুঁচানৈবেদ্য ১,উপকরণাদি, ভোগের দ্রব্যাদি, পুরোহিত দক্ষিণা।

জলসংক্রান্তি ব্রত—সিন্দুর, পঞ্চগুড়ি, পঞ্চগব্য, তিল, হরীতকী দূর্ব্বা তুলসী বিল্বপত্র, ধূপ দীপ ধুনা, নারায়নের বস্ত্র ১, লক্ষীর শাটী ১, আসনাঙ্গুরী ২, মধুপর্কবাটি ২, নৈবেদ্য ২, কুঁচা ঐ ১, দধি মধু চিনি ঘৃত, সভোজ্য জলপূর্ণঘট ১, বস্ত্র বা গামছা ১, দক্ষিনা।

ফলসংক্রান্তি ব্রত—সিন্দুর, পঞ্চগুড়ি, পঞ্চগব্য, তিল, হরীতকী ফুল দূর্ব্বা তুলসী বিল্বপত্র, ধূপ দীপ ধুনা, দধি মধু চিনি ঘৃত, পূজার ধুতি ১ শাটী ১, আসনাঙ্গুরীয়ক ২, মধুপর্কের বাটী ২, নৈবেদ্য ১, কুঁচা নৈবেদ্য ১, পুরোহিত দক্ষিণা।

বৈশাখের সংক্রান্তিতে আরম্ভ করিয়া প্রতি সংক্রান্তিতে রেকাব বস্ত্র, যজ্ঞোপবীত সহ নারিকেল, জায়ফল, তাল, কয়েৎবেল, কামরাঙ্গা, সুপারি, হরিতকী, কক্কোল, বেল, নোড়, কদলী, আম্র এই দ্বাদশফল ক্রমান্বয়ে দিবে।

মন্ত্রগ্রহণ—গুরুবরণ ১, বরনাঙ্গুরীয়ক ১, বরণের আসন ১, সিন্দুর, ঘট ১, পঞ্চগুড়ি, পঞ্চগব্য, পঞ্চশস্য, পঞ্চপল্লব, ডাব ১, তিল হরীতকী, ফুল দূর্ব্বা তুলসী বিল্বপত্র ধূপ দীপ ধুনা, নৈবেদ্য ২, কুচানৈবেদ্য ১, আসনাঙ্গুরী ২, মধুপর্কবাটী ২,

দধি, মধু, চিনি, পূজার বস্ত্র ও শাটী, ফুলের মালা, পান, সুপারি, থালা, জলপানীয় দ্রব্য, ভোগের দ্রব্য, মিষ্টান্ন, বালি, কাষ্ঠ, খোড়কে, গব্যঘৃত ৵৷৹ সের, বিল্বপত্র ১০৮, পূর্ণকুম্ভ ১, আম্রশাখা ১, মন্ত্রগ্রহণের ধুতি ১, প্রধান দক্ষিণা, গুরুদক্ষিণা।

পঞ্চগুঁড়ি—শ্বেতবর্ণ, রক্তবর্ণ, পীতবর্ণ, ধূম্রবর্ণ, কৃষ্ণবর্ণ।

পঞ্চশস্য—ধান্য, যব, শ্বেতসর্ষপ, তিল বা ব্রীহি, মুগ।

পঞ্চপল্লব—আম্রশাখা, অশ্বত্থ, বট, পাকুড়, উডুম্বর।

পঞ্চরত্ন—মণি, মুক্তা, প্রবাল, স্বর্ণ, রৌপ্য।

পঞ্চগব্য—গোমূত্র, গোময়, দধি, দুগ্ধ, ঘৃত।

পঞ্চামৃত—চিনি, মধু, দধি, দুগ্ধ, ঘৃত।

পঞ্চকষায়—জামছাল, সিমুলছাল, বেড়েলাছাল, বকুলছাল, কুলছাল।

পূজাদির দ্রব্য।

নূতনখাতা পূজা—নূতনখাতা, সিন্দুর, সিদ্ধি, মোহর করিবার টাকা ১, পুরোহিতবরণ ১, পঞ্চগুড়ি, পঞ্চগব্য, পঞ্চশস্য, পঞ্চরত্ন, পঞ্চপল্লব, ঘট ১, ঘটাচ্ছাদন গামছা ১, সশিস ডাব ৪, একসরা আতপচাউল, নৈবেদ্য ২, আসনাঙ্গুরী ২, মধুপর্কবাটী ২, দধি মধু, ঘৃত, চিনি, পূজার শাটী, ১, নারায়ণ পূজার ধুতি, ১, চাঁদমালা ২, তিল হরীতকী, ফুল দূর্ব্বা তুলসী বিল্বপত্র, শ্বেতচন্দন, ফলমূলাদি উপকরণদিগর, মিষ্টান্ন, বালি, কাষ্ঠ, খোড়কে, হোমের গব্যঘৃত ৵৹ পোয়া, পূর্ণপাত্র, কলা, পান, আরতি, দক্ষিণা।

গন্ধেশ্বরী পূজা—প্রতিমা, পুরোহিতবরণ ১, আচার্য্যবরণ ১, সিন্দুর, পঞ্চগুড়ি, পঞ্চগব্য, পঞ্চশস্য, পঞ্চরত্ন, পঞ্চপল্লব, ঘট ১, কুণ্ডুহাঁড়ি ১, তেকাঠা ১, দর্পণ ১, অধিবাসের ডালা, তীর ৪, সশিস ডাব ১, একসরা আতপতণ্ডুল, তিল হরীতকী, ফুল দূর্ব্বা তুলসী বিল্বপত্র, ধুপ দীপ ধুনা, ঘটাচ্ছদন গামছা ১, আসনাঙ্গুরী ৮, মধুপর্কবাটী ৮, দধি মধু চিনি, নৈবেদ্য ৮, কুচানৈবেদ্য ১, পুষ্পমালা, বিল্বপত্রমালা, গন্ধেশ্বরী পূজার শাটী ১, শিবের ধুতি ১, নারায়ণের ঐ ১, সিংহের ঐ ১, অসুরের ঐ ১, জয়ার শাটি ১' চণ্ডীর ঐ ১, বিজয়ার ঐ ১, লক্ষ্মীর ঐ ১, চাঁদমালা ১, উপকরণ, মিষ্টান্ন, রচনা ১, থালা ১, ঘটী ১, লোহা, শঙ্খ ১, নত ১, সিন্দুরচুবড়ি ১, ভোগের দ্রব্যাদি, বালি কাষ্ঠ খোড়কে, গব্যঘৃত ৵৷৹ সের, হোমের বিল্বপত্র ১০৮, পান, পানের মসলা, পূর্ণপাত্র ১, আরতি, দক্ষিণা।

উপরোক্ত দেবতাগণের ষোড়শোপচারে পূজা করিতে হয়, তাহাতে অশক্ত হইলে কেবলমাত্র গন্ধেশ্বরীর ষোড়শোপচারে এবং অন্যান্য দেবতা সকলের দশোপচারে পূজা করিবে।

বিশ্বকর্ম্মা পূজা—সিন্দুর, পুরোহিতবরণ ১, তিল হরীতকী, পঞ্চগুড়ি, পঞ্চগব্য, পঞ্চরত্ন, পঞ্চশস্য, পঞ্চপল্লব, ঘট ১, কুণ্ডুহাঁড়ি ১, তেকাঠা ১, দর্পণ ১, তীর ৪, ঘটাচ্ছাদন গামছা ১, বরণডালা, সশিসডাব ১, একসরা আতপতণ্ডুল, পুষ্প দূর্ব্বা তুলসী বিল্বপত্র, ধুপ দীপ ধুনা, বিশ্বকর্ম্মার ধুতি ১, আসনাঙ্গুরী ১, মধুপর্কবাটী ১, দধি মধু ঘৃত চিনি, নৈবেদ্য ১, কুচানৈবেদ্য ১, চাঁদমালা ১, পুষ্পমালা ১, থালা ১, ঘটি ১, পান পানের মসলা বালি কাষ্ঠ খোড়কে গব্যঘৃত ৵৹ পোয়া পূর্ণপাত্র ১ আরতি দক্ষিণা।

মনসাপূজা—স্নুহীবৃক্ষ (মনসাগাছ) সিন্দুর, ঘট ১, তিল হরীতকী, ফুল, দূর্ব্বা তুলসী বিল্বপত্র, ধূপ, দীপ, অষ্টনাগের পূজা, নৈবেদ্য ২, কুচানৈবেদ্য ১, উচ্ছে কাঁচা দুগ্ধ উপকরণদিগর, ভোগের দ্রব্যাদি, দক্ষিণা।

ঘণ্টাকর্ণপূজা—পুরাতন মুড়ি ভাজিবার হাঁড়ী ১, সিন্দুর, ঘেঁটুফুল বা শ্বেত পুষ্প, দূর্ব্বা, নৈবেদ্য ১, ধুপ, গোময় কড়ি, হরিদ্রাবর্ণ রঞ্জিত বস্ত্র ১, ভাঙ্গিবার যষ্টি।

ইথু (মিত্র) পূজা—সিন্দুর, মালসা বা সরা ১, ধানগাছ ১, হলুদগাছ ১, কচুগাছ ১, মানগাছ ১, ছোটঘট ৫, মটর, সর্ষপ, সুষণি ও কলমীলতা, পুষ্প দূর্ব্বা বিল্বপত্র, তিল হরীতকী, ধুপ, নৈবেদ্য সেয়াকুল ফল।

সুবচনী পূজা—ঘট ১, সিন্দুর, তৈল, হরিদ্রা, তিল, হরীতকী, পুষ্প দূর্ব্বা, মধু চিনি ঘৃত, পূজার শাটি ১, আসনাঙ্গুরী ১, মধুপর্কবাটী ১, পান, সুপারি, অঙ্কিত হংস ও খোঁড়াহংস, দুগ্ধ ⁄।০ পোয়া; দক্ষিণা। স্ত্রীগণকে তৈল, সিন্দুর ও জলপানীয় দ্রব্য দিবে।

সুতিকাষষ্ঠী পূজা—সিন্দুর, পঞ্চগুড়ি, পঞ্চগব্য, পঞ্চশস্য, আম্রশাখা ১, বটের ডাল, তিল হরীতকী, পুষ্প দূর্ব্বা তুলসী, বিল্বপত্র, ধুপ দীপ ধুনা, আসনাঙ্গুরী ১, মধুপর্কবাটী ১, দধি মধু চিনি, নৈবেদ্য, কুচানৈবেদ্য, ষষ্ঠীর শাটি ১, মার্কণ্ডেয়ের ধুতি ১, মন্থানদণ্ড ১, তীর ৪ ধনু ১. পিটুলি অঙ্কিত হাঁড়ী ১, পিটুলি পুত্তলিকা ২, শ্বেতসর্ষপ, মাষকলাই, বটের পাতা ২০, পাখা ১, গামছা, কাঁচাহলুদ ১, ঘৃত প্রদীপ ১, আতমড়া ফল ২, লোহা ২, ঘুন্সি, গোমুণ্ডের পূজা, ব্রাহ্মণগণের পদধুলি, মিষ্টান্ন, পুরোহিত দক্ষিণা।

ষষ্ঠী পূজা—সিন্দুর; ঘটী ১, বটের ডাল ১, তিল হরীতকী, পুষ্প দূর্ব্বা তুলসী বিল্বপত্র, ধূপ দীপ ধুনা আসনাঙ্গুরী, মধুপর্কবাটী দধি মধু চিনি, পুজার ধুতি ১, শাটি, ১, নৈবেদ্য ২, তিল হরিদ্রা দুগ্ধ, চুবড়ি ২১, খৈ মুড়কি, পান সুপারি, সন্দেশ, দক্ষিণা।

সত্যনারায়ণ পূজা—সিন্দুর, ঘট ১, পিড়ে ১, পাতনবস্ত্র ১, তীর ৪, পান ২৫, সুপারি ২৫, কলা ৩২, তিল হরীতকী পুষ্প দূর্ব্বা তুলসী বিল্বপত্র, ধুপ দীপ ধুনা নৈবেদ্য ১, কুচা নৈবেদ্য ১, পুজার বস্ত্র ১, আসনাঙ্গুরী ১, মধুপর্কবাটি ১, দধি মধু ঘৃত চিনি, কাঁচাসিন্নি, ময়দা শালিচূর্ণ ⁄১।০ বা ।⁄০, গুড় বা চিনি ⁄১।০ বা ।⁄০, দুগ্ধ ⁄১।০ বা ।⁄০, পাকাসিন্নি সন্দেশ ⁄১।০ বা ।⁄০ বাতাসা ⁄১।০ বা ।⁄০ ফুলের তোড়া ৫, ছুরি ১, দক্ষিণা।

সূর্য্যার্ঘ্য—তিল হরীতকী ৭২, রক্তচন্দন, জবাপুষ্প ৭২, ধুপ দীপ ধুনা, কাঁটালি কলা ৭২, সুপারি ৭২, বড়এলাচ ৭২ কুশ, কর্পূর কুঙ্কুম, যব, পুষ্প দূর্ব্বা, তুলসী বিল্বপত্র, রক্তবর্ণ ধুতি ২, আসনাঙ্গুরী ২, মধুপর্কবাটী ২, দধি মধু, চিনি, গব্যঘৃত নৈবেদ্য জায়ফল, দক্ষিণা।

দুর্গোৎসবের দ্রব্য।

কল্পারম্ভ—সিন্দুর, পঞ্চগুড়ি পঞ্চপল্লব, পঞ্চগব্য, পঞ্চরত্ন, পঞ্চশস্য ঘট ১, কুণ্ডুহাঁড়ি ১, দর্পণ ১, তেকাটা ১, তীর ৪, একসরা আতপতণ্ডুল সশিসডাব ১, ঘটাচ্ছাদন গামছা ১, বিষ্ণুর ধুতি ১, কল্পারম্ভের শাটি ১, চণ্ডীর, ১, তিল, হরীতকী ফুল দূর্ব্বা তুলসী বিল্বপত্র, ধুপ দীপ ধুনা, চন্দ্রমাল্য ১, দধি, মধু চিনি নৈবেদ্য ২ কুচা ঐ ১, আসনাঙ্গুরী ৩ মধুপর্কবাটী ৩ ভোগের দ্রব্যাদি আরতি।

নবপত্রিকার দ্রব্য—কলাগাছ ১, কচুগাছ ১, হরিদ্রাগাছ ১, জয়ন্তীগাছ ১,

বেলডাল ১, অশোকডাল ১, মানকচু গাছ ১, ধান্যগাছ ১, শ্বেত অপরাজিতার লতা রক্তসূত্র, আলতা, বন্ধন করিবার পেটোরজ্জু ৯ গাছি, কলাপেটো ২, যুগ্মবেল ২।

প্রতিপদ তিথি হইতে পঞ্চমী পর্য্যন্ত প্রত্যহ এই কয়টী দ্রব্য দিবে।

প্রতিপদে—মাথাঘষা, ফুলের তৈল, আতর, চিরুণী ১, গোলাপ জল। দ্বিতীয়াতে—মাথা বাঁধিবার পট্টডোর ১। তৃতীয়াতে—দর্পণ, সিন্দুর, অলক্তক, চতুর্থীতে—মধুপর্ক কাংস্যবাটি, তিলক অঞ্জন। পঞ্চমীতে—অঙ্গরাগ, পট্টবস্ত্র, যথাশক্তি অলঙ্কার।

বোধনের দ্রব্যাদি—ফলযুগ্ম সহিত বেলের ডাল ১, ঘট ১, একসরা আতপতণ্ডুল, ঘটাচ্ছাদন গামছা ১, সশিসডাব ১, তীর ৪, পঞ্চগুড়ি, পঞ্চগব্য, পঞ্চশস্য, পঞ্চপল্লব, বোধনের শাটি, বিষ্ণুপুজার ধুতি ১ আসনাঙ্গুরী ২ মধুপর্কবাটি ২ দধি মধু ঘৃত, চিনি, ফুল দুর্ব্বা তুলসী বিল্বপত্র, ধূপ দীপ ধূনা, তিল হরিতকী, নৈবেদ্য ২, কুচা ঐ ১, ছুরি ১, চন্দ্রমাল্য ১ ভোগের দ্রব্য, আরতি।

আমন্ত্রণের দ্রব্য—আমন্ত্রণের শাটি ১, আসনাঙ্গুরী ১, মধুপর্ক বাটা ১, দধি মধু চিনি ঘৃত, ফুল দুর্ব্বা বিল্বপত্র ধূপ, দীপ ধুনা, নৈবেদ্য ১, কুচানৈবেদ্য ১, তিল হরীতকী।

অধিবাস ডালা—মহী (গঙ্গামৃত্তিকা) গন্ধ, শিলা (নুড়ি), ধান্য, দুর্ব্বা, পুষ্প ফল (অখণ্ডকদলী) দধি ঘৃত, স্বস্তিক (পিটুলি নির্ম্মিত) সিন্দুর, শঙ্খ, কজ্জল, রোচনা (হরিদ্রা) সিদ্ধার্থ (শ্বেতসর্ষপ) কাঞ্চন (স্বর্ণ) রৌপ্য, তাম্র, দর্পণ, অলক্তক (আলতা), হরিদ্রাসূত্র, লৌহ, চামর, দীপ, তীর আরতি।

সপ্তমীপূজার দ্রব্য—নারায়ণ বরণ ১, গুরুরবরণ, পুরোহিত বরণ ১, পুজকবরণ ১, আচার্য্য বরণ ১, বরণাঙ্গুরী ৫, বরণের আসন ৫, যজ্ঞোপবীত ২০ তিল, হরীতকী ফুল দুর্ব্বা তুলসী ঘট ১, সশিসডাব ২, আতপতণ্ডুল বিল্বপত্র, কুণ্ডহাড়ি ১, ধূপ দীপ ধূনা ভেকাঠা ১, প্রধানদীপ ১ দর্পণ।

মহাস্নানের দ্রব্য—তৈল হরিদ্রা অষ্টকলস ৮, সহস্রধারা ১, পঞ্চগব্য, পঞ্চকষায়, শিশিরোদক, ইক্ষুরস, বেশ্যাদ্বার মৃত্তিকা, গজদন্ত মৃত্তিকা, বরাহদন্ত মৃত্তিকা চতুস্পথ মৃত্তিকা, রাজদ্বার, গঙ্গামৃত্তিকা, বল্মীক মৃত্তিকা উভয়কুল মৃত্তিকা পর্ব্বত মৃত্তিকা তিল তৈল, নারিকেলোদক, সর্ব্বৌষধি মহৌষধি, পঞ্চরত্ন মিশ্রিত জল, সাগরোদক, পদ্মরেণূদক, দুগ্ধ, মধু, কর্পূর অগুরুচন্দন, কুঙ্কুম, বৃষ্টিজল, ফলোদক, সরস্বতী জল, সপ্ত সমুদ্রের জল।

পঞ্চগুড়ি, পঞ্চরত্ন পঞ্চশস্য, পঞ্চপল্লব, সিন্দুর ঘটাচ্ছাদন গামছা ২, আরতির গামছা ১ শ্বেতসর্ষপ, মাসকলাই জবাপুষ্প কুচা নৈবেদ্য, আসনাঙ্গুরী ৩৭ বা ২০, মধুপর্কবাটী ৩৭ বা ২০ দধি মধু চিনি ৩৭ বা ২০, প্রধান নৈবেদ্য ২, নবপত্রিকার পরিধেয় শাটী ১, দুর্গার শাটী ১, লক্ষ্মীর শাটী ১, সরস্বতীর শাটী ১, চণ্ডীর শাটী, নবপত্রিকার শাটী ৯ বা ১, ধান্যলক্ষ্মীর শাটী ১ কার্ত্তিকের ধুতি ১, গণেশের ধুতি ১, বিষ্ণুর ঐ ১, নবগ্রহের ঐ ৯ বা ৫, ময়ূরের ঐ ১, মুষিকের ঐ ১, সিংহের ঐ ১, অসুরের ঐ ১, মহিষের ঐ ১, বৃষের ঐ ১ সর্পের ঐ ১ জয়ার শাটী ১, বিজয়ার ঐ ১, অর্ঘ্য চন্দ্রমাল্য থাল ১ ঘট বা ঘটি ১, লোহা, শঙ্খ ১, নত ১, সিন্দূর চুবড়ি ১, ফুলমালা বিল্বপত্রমালা রচনার দ্রব্যাদি, ফলমুলাদি ভোগের দ্রব্যাদি আরতি।

হোমের দ্রব্যাদি—বালি, কাষ্ঠ, ঘোড়কে, গোময়, কুশ, গব্যঘৃত ৷৷৹ সের হোমের বিল্বপত্র ১০৮, পুর্ণপাত্র ১।

কোন কোন স্থানে ৩ দিন হোমের প্রথা আছে। আর কোন স্থানে কেবল নবমীতে হোম হয়। যাঁহাদের যেরূপ আছে, তাঁহারা সেইরূপ করিবেন।

স্থান বিশেষে যাঁহাদের বলিদানের প্রথা আছে, তাহারা ছাগাদি বলিদান করিবে। আর যাহাদের ছাগ বলিদান নাই, তাহারা ছাগ না দিয়া প্রথানুসারে অন্যান্য বলিদান করিবেন।

অষ্টমীপূজা—(মহাস্নান দ্রব্য)—দন্তকাষ্ঠ ১, পুষ্প দুর্ব্বা তুলসী বিল্বপত্র, ধূপ দীপ ধূনা, বস্ত্র (সপ্তমীর ন্যায়) আসনাঙ্গুরী ৩৭ বা ২০, মধুপর্কবাটী ঐ, দধি মধু ঘৃত চিনি, নৈবেদ্য ৩৭ বা ২০ কুচা নৈবেদ্য ১ চন্দ্রমালা বিল্বপত্রমালা থালা ১ ঘড়া বা ঘটী ১, লোহা, শঙ্খ ১ নত ১, রচনা সিন্দূর চুবড়ি ১। নন্দীকেশ্বর মতে—নবঘট ৩, নব পতাকা ভোগের দ্রব্যাদি, আরতি।

সমর্থ হইলে সপ্তমী অষ্টমী নবমী তিন দিনই সপ্তমী পূজার ন্যায় সকলের ষোড়শোপচারে পূজা করিবে। অন্য সকলের অষ্টমী ও নবমীতে দশোপচারে পূজা করিবে। অসমর্থপক্ষে অষ্টমী ও নবমীতে দেবীর ষোড়শোপচারে পূজা বিধি।

সন্ধিপূজা—পুষ্প দুর্ব্বা বিল্বপত্র ধূপ দীপ ধূনা স্বর্ণাঙ্গুরী ১, মধুপর্ক কাংস্যবাটী ১, দধি চিনি ঘৃত চেলীর শাটী ১, প্রধান নৈবেদ্য ১, কুচা নৈবেদ্য ১, থাল ১, ঘড়া ১, লোহা, নত ১, পাটী ১, বালিস ১, চন্দ্রমালা ফুলমালা ১ হোমের বিল্বপত্র ১০৮, দীপ ভোগের দ্রব্যাদি, আরতি, কুমারী পূজা।

নবমীপূজা—(মহাস্নান দ্রব্য) দন্তকাষ্ঠ ১, পুষ্প, দুর্ব্বা, বিল্বপত্র ধূপ দীপ ধূনা বস্ত্র (সপ্তমীর ন্যায়) আসনাঙ্গুরী ৩৭ বা ২০ মধুপর্কবাটী ঐ দধি মধু চিনি নৈবেদ্য ৩৭ বা ২০ কুচা নৈবেদ্য ১ থাল ১ ঘটী ১ সিন্দুরচুবড়ি ২ লোহা শঙ্খ নত চন্দ্রমালা পুষ্পমালা বিল্বপত্রমাল্য রচনা পান পানের মসলা ভোগের দ্রব্যাদি হোম পূর্ণপাত্র আরতি দক্ষিণা।

দশমীপূজা—সকলের দশোপচারে পূজা গন্ধ পুষ্প তুলসী দুর্ব্বা বিল্বপত্র ধূপ নৈবেদ্য দধি মুড়কি মিষ্টান্ন সিদ্ধি আরতি।

দুর্গোৎসবের দ্রব্য সমাপ্ত।

লক্ষ্মী পূজা।

সিন্দুর পুজকের বরণ ১ আচার্য্য ঐ ১ বরণাঙ্গুরী ২ বরণের আসন ২ যজ্ঞোপবীত ৩ অধিবাস ডালা তিল হরীতকী ঘট একসরা আতপচাউল ঘটাচ্ছাদন গামছা ১ কুণ্ডহাড়ি ১ তেকাঠা ১ দর্পণ ১ পঞ্চগুড়ি পঞ্চগব্য পঞ্চশস্য পঞ্চরত্ন পঞ্চপল্লব সশিষ ডাব তীর আসনাঙ্গুরী ৩ মধুপর্কবাটী ৩ দধি মধু চিনি নৈবেদ্য ৩ কুচানৈবেদ্য ১ লক্ষ্মীর শাটী ১ নারায়ণের ধুতি ১ পেচকের ধুতি ১ ফুল তুলসী দূর্ব্বা বিল্বপত্র ধূপ দীপ ধুনা লোহা শঙ্খ নত সিন্দুরচুপড়ি ১ বালি কাষ্ঠ খোড়কে ঘৃত/১।০ হোমের বিল্বপত্র ১০ ভোগের দ্রব্যাদি কর্পূর চিপীটক নারিকেল পান পানের মসলা থাল ঘটী ২ রচনা ফুলমালা চন্দ্রমালা ১ পূর্ণপাত্র ১ দক্ষিণা।

শ্যামাপূজা।

সিন্দুর গুরুবরণ ১ পূজকের বরণ ১, তন্ত্রধারকের বরণ ১ বরণাঙ্গুরী ১ বরণডালা যজ্ঞোপবীত ৬ তিল হরীতকী পঞ্চগুড়ি পঞ্চগব্য পঞ্চশস্য পঞ্চরত্ন পঞ্চপল্লব ঘট এক সরা আতপ চাউল কুণ্ডহাড়ি ১ তেকাঠা ১ দর্পণ সশিসডাব ১ তীর ৪ ঘটাচ্ছাদন গামছা ১ শ্যামাপূজার শাটী মহাকালের ধুতি ১ বিষ্ণুপূজার ঐ ১ আসনাঙ্গুরী ৩ মধুপর্কবাটী ৩ দধি মধু চিনি ফুল দূর্ব্বা তুলসী বিল্বপত্র ধূপ দীপ ধূনা নৈবেদ্য ৪

কুচানৈবেদ্য ১ চাঁদমালা ১ পুষ্পমালা ১ বিল্বপত্র মালা ১ থাল ১ ঘটী ১ লোহা ১ শঙ্খ ১ নত ১ সিন্দুরচুবড়ি ১ বালি কাষ্ঠ খোড়কে গব্যঘৃত ৴৷৷৴০ হোমের বিল্বপত্র ১০৮ ভোগের দ্রব্যাদি কর্পূর পান পানের মসলা ছাগবলি আরতি দক্ষিণা।

জগদ্ধাত্রী পূজা।

সিন্দুর, গুরুবরণ ১, পূজকের ঐ ১, তন্ত্রধারকের ঐ ১, পুরোহিত ঐ ১, বরণাঙ্গুরী ৪, যজ্ঞোপবীত ৪, বরণডালা, তিল হরীতকী, পঞ্চগুঁড়ি, পঞ্চগব্য, পঞ্চরত্ন, পঞ্চশস্য, পঞ্চপল্লব, ঘট১, সশিসডাব ১, একসরা আতপ চাউল, কুণ্ডহাঁড়ি ১, তেকাঠা ১, দর্পণ ১, তীর ৪ ঘটাচ্ছাদন গামছা ১, জগদ্ধাত্রীর তিনপূজার শাটী ৩, বিষ্ণুর ধুতি ৩ বা ১, সিংহের ধুতি ১, আসনাঙ্গুরী ৫, মধুপর্কবাটী ৫, নৈবেদ্য ১৭, কুঁচানৈবেদ্য ১, চন্দ্রমাল্য ৩, পুষ্পমাল্য ৩, পুষ্প দূর্ব্বা তুলসী বিল্বপত্র, ধূপ, দীপ, বিল্বপত্রমালা ৩, থালা ৩, বা ১, ঘটি ১, লোহা ১, নত ১, সিন্দুরচুবড়ি ১, পট্টবস্ত্র ১, দধি মধু, চিনি, শঙ্খ ১, জোড়া, রচনা ৩, বালি কাষ্ঠ খোড়কে, গব্যঘৃত ৴১৷৷০ সের, হোমের বিল্বপত্র ১০৮, ভোগের দ্রব্যাদি, পাণ, পানের মসলা, বলিদান, দক্ষিণা।

কার্ত্তিক পূজা।

সিন্দুর, পূজকের বরণ ১, আচার্য্য বরণ ১, বরণাঙ্গুরী ২, যজ্ঞোপবীত ১০, তিল হরীতকী, পঞ্চগুড়ি, পঞ্চগব্য, পঞ্চশস্য, পঞ্চরত্ন, পঞ্চপল্লব, বরণডালা, ঘট ১, কুণ্ডহাঁড়ি ১, একসরা আতপচাউল, দর্পণ ১, তেকাঠা ১, সশিসডাব ১, তীর ৪, ঘটাচ্ছদন গামছা ১, পুষ্প দূর্ব্বা তুলসী বিল্বপত্র, ধূপ, দীপ, ধুনা, আসনাঙ্গুরী ৪, মধুপর্কবাটী ৪, নৈবেদ্য ৪, কুচা ঐ ৪, তীর ধনু ১, লোহখড়্গ ১, কার্ত্তিকের পূজার ধুতি ৪ বা ১, ময়ূরের ঐ ৪ বা ১, বিষ্ণুর ঐ ৪ বা ১, চাঁদমালা ৪, ফুলমালা ৪, থাল, ৪, ঘটী ৪, দধি মধু চিনি, খেলনা ১, ভেটা ১, মাদুর ১ বালিস ১, বালি কাষ্ঠ খোড়কে, গব্যঘৃত ৴৷৷৴০, হোমের বিল্বপত্র ১০৮, ভোজ্য ৯, ভোগের দ্রব্যাদি, রচনা ৪, পূর্ণপাত্র ১, দক্ষিণা। অপুত্রক পুত্র কামনায় এই ব্রত চারি বৎসর করিয়া থাকেন।

সরস্বতী পূজা।

সিন্দুর, পুরোহিত বরণ ১, তিল হরীতকী, পঞ্চগুড়ি, পঞ্চগব্য, পঞ্চরত্ন, পঞ্চশস্য পঞ্চপল্লব, ঘট, কুণ্ডহাঁড়ি ১, তেকাটা ১, দর্পণ ১, তীর ৪, ঘটাচ্ছদন গামছা ১, বরণডালা, সশিসডাব ১, একসরা আতপ চাউল, পুষ্প দূর্ব্বা তুলসী, বিল্বপত্র, ধূপ দীপ ধুনা, আসনাঙ্গুরী ২, মধুপর্কবাটী ২, নৈবেদ্য ২, কুচানৈবেদ্য ১, সরস্বতীর শাটী ১, বিষ্ণুর ধুতি ১, চন্দ্রমাল্য ১, পুষ্পমাল্য ১, বিল্বপত্রমাল্য ১, থাল ১, ঘটী ১, শঙ্খ ১, লোহা ১, নত ১, রচনা ১, আমের মুকুল, যবের শীস, কুল, চুয়া, আবির অভ্র নূতন মস্যাধার ও লেখনী ভোগের দ্রব্য কাঁচাদুগ্ধ বালি কাষ্ঠ খোড়কে গব্যঘৃত ৴।৴০ পান, পানের মসলা হোমের বিল্বপত্র ১০৮ কর্পূর পুর্ণপাত্র ১ দক্ষিণা।

অন্নপূর্ণা পূজা।

গুরুবরণ ১, পুরোহিত ঐ ১, পূজকের ঐ ১, তন্ত্রধারকের ঐ ১, বরণাঙ্গুরী ৪, বরণাসন ৪, যজ্ঞোপবীত ১৫, তিল, হরীতকী, সিন্দুর, ঘট ১, কুণ্ডহাড়ি ১, তেকাঠা ১, সশীসডাব ১, একসরা আতপতণ্ডুল, দর্পণ, পঞ্চগুড়ি, পঞ্চপল্লব, পঞ্চশস্য, পঞ্চরত্ন, পঞ্চগব্য ফুল দূর্ব্বা তুলসী বিল্বপত্র, ধুনা, তীর ৪, বরণডালা, অন্নপূর্ণার শাটী ১, শিবের ধুতি ১ বিষ্ণুর ঐ ১, নন্দীর ঐ ১, ভৃঙ্গির ঐ ১, আসনাঙ্গুরী ৫, মধুপর্কবাটী ৫ দধি, মধু, চিনি, নৈবেদ্য ১, শয্যা ২, পাটি ১, বালিস ১, লোহা ১, নত ১, শাঁখা ১, থাল

১, ঘটী ১, সিন্দুরচুবড়ি ১ ফুলমাল্য ১, চন্দ্রমাল্য ১ রচনা ১ চেলীর শাটী ১, ঝুলির ১, গামছা ১, কাংস্য থাল ১, পিতলের হাঁড়ি ১ বেড়ি ১ খুন্তি ১, বালি. কাষ্ঠ, খোড়কে, গোময় হোমের গব্যঘৃত ।৷০ সের হোমের বিল্বপত্র ১০৮, ভোগের দ্রব্য আরতি দক্ষিণা।

রাসযাত্রা।

পঞ্চগুড়ি পঞ্চগব্য কল্পবৃক্ষ (শ্রীশ্রীরাধাকৃষ্ণের যুগলমূর্ত্তি) রাসফুল তিল হরীতকী ফুল দূর্ব্বা তুলসী বিল্বপত্র ধূপ দীপ ধুনা বরণডালা আসনাঙ্গুরী ১৬, মধুপর্কবাটি ১৬, দধি মধুপর্কবাটী ১৬ দধি মধু চিনি নৈবেদ্য ১৮ কুচানৈবেদ্য ১ কৃষ্ণের ধুতি ১, রাধিকার শাটী ১ ষোড়শ গোপীদের শাটী ১৬ ফুলমালা ১৮ থাল ১ ঘটী ১ ভোগের দ্রব্যাদি পান পানের মসলা বালি কাষ্ঠ খোড়কে হোমের গব্যঘৃত ।৶০ রক্তকরবীর ফুল ১০৮ পূর্ণপাত্র ১ দক্ষিণা।

দোলযাত্রা।

পঞ্চগুড়ি পঞ্চগব্য, তিল হরীতকী ফুল দূর্ব্বা তুলসী বিল্বপত্র ধূপ দীপ ধুনা, কৃষ্ণপূজার ধুতি ১ রাধিকার শাটী ১ আসনাঙ্গুরী ২ মধুপর্কের বাটী ২ নৈবেদ্য ১ দধি মধু ঘৃত চিনি ফুলমালা ২ ভোগের দ্রব্যাদি জলপানীয় দ্রব্যাদি থাল ১ ঘটী ১ পান পানের মসলা বালি কাষ্ঠ খোড়কে হোমের গব্যঘৃত ।৶০ রক্তকরবীর ফুল ১০৮ পূর্ণপাত্র ১ বরণডালা মেড্রসুর (পিটুলির নির্ম্মিত) আবির দক্ষিণা।

প্রায়শ্চিত্ত ও শ্রাদ্ধাদির দ্রব্য।

বৈতরণী—সবৎসা কৃষ্ণা গো বা মূল্য ৩৷০ কাহন কড়ি বা ৸০, গামছা ১, ভোজ্য ১, দক্ষিণা।

পূর্ব্বকর্পিণ্ডদান—দুগ্ধ ।৷০ পোয়া, সরা ৪, তিল, ঘৃত, মধু, বাতাসা, কাঁঠালি কলা ৪, মেষলোম বা ছিন্ন কম্বল, মৃতপাত্র ৫৫, আতপতণ্ডুল ৷১ সের, পেঁকাটী প্রদীপ ১, তুলসী, দক্ষিণা।

চতুর্দ্ধাশান্তি—কলাপেটো ঝ পাতা ৫, পান, সুপারি ৫, ঘৃত, পেঁকাটী, আতপতণ্ডুল, তিল, তুলসী, প্রদীপ, কুলথকলাই, সরা ২।

অঙ্গপ্রায়শ্চিত্ত—স্বর্ণ, ১ খণ্ড, গামছা ১, ভোজ্য ১, দক্ষিণা।

সূর্য্যপূজা—কোশা বা কুশি ১, জবাপুষ্প ১, নৈবেদ্য ১, রক্তচন্দন, দক্ষিণা।

তিলকাঞ্চন—তাম্রটাট ১, তিল ৷১৷০ পোয়া, কলাপাতা, স্বর্ণ ১ খণ্ড, গামছা ১ ভোজ্য ১, দক্ষিণা।

আদ্যশ্রাদ্ধ—আতপতণ্ডুল ।০ দশসের, উপকরণদিগর, কলাপাতা ২০, যজ্ঞেশ্বরের বস্ত্র, ১, ভোজ্যের গামছা ১, শ্রাদ্ধের বস্ত্র ১, তিল, যব, হরিতকী, ঘৃত, মধু, চিনি, দধি, ধূপ, দীপ, পুষ্প, দূর্ব্বা, তুলসী, মৎস্য ১, পান, সুপারি, মালসা, পেঁকাটী, অগ্রদানীর দক্ষিণা পুরোহিত দক্ষিণা।

ষড়ঙ্গ—থালা ১, ঘড়া বা ঘটী ১, পিলসুজ ১, খড়ম, ১ জোড়া, ছাতা ১, শয্যা ১, পীড়ে ১।

প্রায়শ্চিত্ত—তিল, যব, হরিতকী, পুষ্প, দূর্ব্বা, তুলসী, ধূপ, দীপ, আতপতণ্ডুল উপকরণদিগর, কলাপাত, গঙ্গাজল, গঙ্গা মৃত্তিকা গামছা উৎসর্গের কড়ি বা তাহার মূল্য গোগ্রাসের দূর্ব্বা গব্যঘৃত, ১২টি ব্রাহ্মণভোজন, দক্ষিণা।

প্রায়শ্চিত্তের পূর্ব্বদিন মুণ্ডন ও উপবাস করিবে অসমর্থ হইলে আটপণ কড়ি বা ৵০ উৎসর্গ করিবে।

ব্রষোৎসর্গের ফর্দ্দ।

(দৈর্ঘ্যে ও প্রস্থে চতুর্হস্ত এবং উচ্চ ১ হস্ত) বেদী ১, সিন্দুর, ব্রহ্মবরণ জোড় ১ (ধুতি উড়ানি), হোতৃবরণ ঐ ১, আচার্য্যবরণ ঐ ১, সদস্যবরণ ঐ ১, বিরাটবরণ ঐ ১, রজতাঙ্গুরী ৭টী, বরণের কুশাসন ৭ খানা, যজ্ঞোপবীত ৮টী, হরীতকী ৮টা, ঘট (পিত্তলের অভাবে মৃত্তিকার) ৫টা, শান্তিকুম্ভ (পিত্তলের অভাবে মৃত্তিকার) ১টা, ঘটাচ্ছাদন গামছা ৫ অভাবে ১, শান্তিকুম্ভাচ্ছাদন ২ বা ১, রুদ্রপূজার বস্ত্র ১, বিষ্ণু-পূজার বস্ত্র ১, উষ্ণীষ গামছা ১, চন্দ্রাতপ ১, যূপাচ্ছাদন গামছা ১, বৎসতরীর গামছা ৪, বৃষের গামছা ১, আসন ২, অঙ্গুরী ২, মধুপর্কবাটী ২, দধি, মধু, চিনি, পুষ্প, দূর্ব্বা, তুলসী, বিল্বপত্র, ধুপ, দীপ, কুচানৈবেদ্য ১, বড় নৈবেদ্য ২, পঞ্চগুড়ি, পঞ্চগব্য, পঞ্চশস্য, পঞ্চরত্ন, (পঞ্চরত্ন অনেকে করেন না), পঞ্চপল্লব, আম্রশাখা ৫, (কেহ কেহ পঞ্চ-পল্লবও করেন না, তাহা না করিলে আম্রশাখা ৬টি প্রয়োজন) ফল ৬টা, বালি কাষ্ঠ, পাকাটি, গোময়, হোমের গব্য ঘৃত ৴৷৹, আজ্যস্থালী (পিত্তলের অভাবে মৃত্তিকার) ১, চরুস্থালী ১, দুগ্ধ ৴৷৹, কুলা ১, ধুচুনী ১. উদূখল ১, মুষল ১, যূপকাষ্ঠ, উপযূপকাষ্ঠ ৪, টোপর ১, বৃষ ১, বৎসতরী ৪, ঝাপি টাপারি ৪, বৃষাভরণ ১ প্রস্থ, লৌহদাগাদি ২, ত্রিশূল ১, চক্র ১, কোশাকুশি, তাম্রকুণ্ড ১, মালসা ২, মাদুর ২, সমিধ ৩০ বা ৪০টা (সামবেদী হইলে বিংশতি কাষ্ঠিকা), পূর্ণপাত্র, প্রধান দক্ষিণা, ব্রতীর দক্ষিণা।

মাসিক একোদ্দিষ্ট—আতপতণ্ডুল, কলাপাতা বা কলাপেটো. উপকরণ-দিগর, বাতাসা, দধি, মধু, ঘৃত, পাকাকলা ৫, পান, সুপারি, তিল, পুষ্প, দূর্ব্বা, তুলসী, ধুপ, দীপ, যজ্ঞেশ্বরের গামছা ১, শ্রাদ্ধের ধুতি ১, মৎস্য ১, মালসা, পেঁকাটী, দক্ষিণা।

সপিণ্ডীকরণ—আতপতণ্ডুল ।০, কলাপাতা বা পেটো ২০, উপকরণদিগর তিল, যব, গব্যঘৃত, দধি, মধু, চিনি, বাতাসা, ধুপ, দীপ, পুষ্প, দূর্ব্বা, তুলসী, যজ্ঞেশ্বরের বস্ত্র ১,সপিণ্ডীকরণের বস্ত্র ৬ (অভাবে বস্ত্র ১, গামছা, ৫), থালা ১, ঘটী ১, বাটী ১, পান ২৪, সুপারি ২৪, মৎস্য ১, মালসা ১, পেঁকাটী, দক্ষিণা।

অন্যশ্রাদ্ধ, পরান্নভোজন, গন্ধ, মাল্য ও মৈথুন বর্জ্জন করিতে না পারিলে তজ্জন্য প্রায়শ্চিত্ত করিয়া এক বৎসর পরে সপিণ্ডীকরণ করিবে।

সাম্বৎসরিকৈকোদ্দিষ্ট—আতপতণ্ডুল কলাপাত বা পেটো ১০, উপকরণদিগর, বাতাসা, পুষ্প, দূর্ব্বা, তুলসী, ধুপ, দীপ, দধি, মধু, চিনি, ঘৃত, পাকাকলা ১০, পান ১০, সুপারি ১০, যজ্ঞেশ্বরের গামছা ১, শ্রাদ্ধের ধুতি ১, তিল, যব, মালসা ১, দক্ষিণা।

অন্ত্যেষ্টি পদ্ধতি

বা

শবদাহ-ব্যবস্থা।

দাহাধিকারী স্বয়ং স্নান করিয়া শ্মশানে অন্ন পাক করতঃ বিগতপ্রাণ দেহকে স্নান করাইবে। পরে বস্ত্রাবৃত করিয়া ভূমিতে কুশের উপর দক্ষিণশিরাঃ শয়ন করাইবে এবং ঘৃত মাখাইয়া নিম্নোক্ত মন্ত্রোচ্চারণ পূর্ব্বক পুনর্ব্বার স্নান করাইবে। মন্ত্র যথা—"ওঁ গয়াদীনি চ তীর্থানি যে চ পুণ্যাঃ শিলোচ্চয়াঃ। কুরুক্ষেত্রঞ্চ গঙ্গাঞ্চ যমুনাঞ্চ সরিদ্বরাং॥ কৌশিকীং চন্দ্রভাগাঞ্চ সর্ব্বপাপ প্রণাশিনীং। ভদ্রাবকাশাং গণ্ডকীং সরযূং পনসন্তথা॥ বৈণবঞ্চ বরাহঞ্চ তীর্থং পিণ্ডারকন্তথা। পৃথিব্যাং যানি তীর্থানি সরিতঃ "সাগরাংস্তথা।"

পরে নূতন বস্ত্র ও উত্তরীয় (ব্রাহ্মণ হইলে নূতন যজ্ঞোপবীত পরাইয়া চন্দনাদি গাত্রে মাখাইয়া চক্ষুর্দ্বয়ে, কর্ণদ্বয়ে, নাসিকার ছিদ্রদ্বয়ে ও মুখে সপ্তখণ্ড সুবর্ণ (অভাবে কাংস্য খণ্ড) দিয়া অন্য বস্ত্র দ্বারা আচ্ছাদন করিয়া পুর্ব্বপক্ক অন্ন হইতে অর্দ্ধেক ফেলিয়া দিয়া অবশিষ্টার্দ্ধে পিণ্ড দিবে।

* পিণ্ড দিবার প্রণালী যথা—

অগ্নিদাতা পরিস্কৃত ভূমিতে গোময় লেপন করিয়া তাহার উপর বামজানু পাতিয়া দক্ষিণাভিমুখ এবং বিপরীত উত্তরীয় হইয়া "ওঁ" অপহতা অসুরা রক্ষাংশি বেদিষদঃ (সামবেদী হইলে অপহতাসুরা এইরূপ সন্ধিযুক্ত পাঠ করিবে) এই মন্ত্রে ১টা দক্ষিণাগ্র রেখা করিয়া (দক্ষিণাভিমুখ ব্যক্তির পক্ষে অগ্রে অঙ্গুলি দ্বারা সমীপস্থ ভূমির উপরে নৈর্খত কোণ হইতে অগ্নিকোণে রেখা টানিয়া পরে ঈশান কোণে, তৎপরে বায়ুকোণে এবং পরিশেষে নৈঋত কোণে আসিয়া রেখা শেষ হইবে, এইরূপ করিলেই চতুষ্কোণ ১টী দক্ষিণাগ্র রেখা হইবে) তদুপরি কুশগুচ্ছ বিস্তৃত করতঃ নিম্নোক্ত মন্ত্রে প্রেতের আবাহন করিবে।

(সামবেদী ভিন্ন অন্য বেদীগণ প্রেতের আবাহন করিবেন না।)

আবাহন মন্ত্র—"এহি প্রেত সৌম্য গম্ভীরেভিঃ পথিভিঃ পূর্ব্বিণেভির্দেহ্যস্মভ্যং দ্রবিণেহ ভদ্রং রয়িঞ্চ নং সর্ব্ববীরং নিযচ্ছ।" অনন্তর সতিল জল স্পর্শ করিয়া বিষ্ণুরোম্ অমুকগোত্র প্রেত অমুকদেবশর্ম্মন্নবনেনিক্ষ" এই মন্ত্রে আস্তৃত কুশের উপর জলের ছিটা ও তিল ছড়াইয়া দিবে। পরে তুলসী তিল ও ঘৃত মিশ্রিত কিঞ্চিৎ অন্ন লইয়া ওঁ অমুকগোত্র প্রেত অমুকদেবশর্ম্মন্নেতত্তে অন্নমুপতিষ্ঠতাম্ এই মন্ত্র পাঠ করিয়া কুশের উপর ঐ অন্ন দিবে।

তাহার পর পিণ্ডপাকের পাত্রধৌত জল ওঁ অমুকগোত্র প্রেত অমুকদেবশর্ম্মন্ প্রত্যবনেনিক্ষ" ‡ বলিয়া পুনরায় পিণ্ডের উপর দিবে।

তদন্তর অগ্নিদাতা পুনর্ব্বার স্নান করিয়া পরিস্কৃত ভূমিতে উত্তর-দক্ষিণে দীর্ঘ করিয়া চিতাকাষ্ঠ সাজাইবে। তাহার উপর বস্ত্রদ্বয় সহিত ঐ শবদেহকে উত্তরশিরস্ক (সামবেদীদিগেরই মাত্র দক্ষিণশিরস্ক) করিয়া পুরুষ হইলে উপুড় করিয়া এবং স্ত্রীলোক হইলে চিৎ করিয়া শয়ন করাইবে।

পরে "দেবাশ্চাগ্নিমুখাঃ সর্ব্বে হুতাশনং গৃহীত্বা এনং দহন্তু" এই মন্ত্রার্থ চিন্তা করিয়া বা এই মন্ত্র পাঠ করিয়া অগ্নি গ্রহণ পূর্ব্বক "ওঁ কৃত্বা তু দুস্কৃতং কর্ম্ম জানতাবাপ্যজানতা। মৃত্যুকালবশং প্রাপ্য নরং পঞ্চত্বমাগতং॥ ধর্ম্মাধর্ম্মসমাযুক্তং লোভমোহ সমাবৃতং। দহেয়ং সর্ব্বগাত্রাণি দিব্যান্ লোকান্ স গচ্ছতু॥" এই মন্ত্র পাঠ করতঃ চিতাস্থ শবদেহ ৭ বা ৩ বার প্রদক্ষিণ করিয়া স্বয়ং দক্ষিণমুখ হইয়া শবমুখে অগ্নি প্রদান করিবে।

তাহার পর শবদাহ শেষ হইবার সময়ে দ্বাদশাঙ্গুলি পরিমিত ৭টী কাঠি লইয়া ৭ বার চিতা প্রদক্ষিণ করিবে এবং প্রতিবারে এক একটি কাঠি অগ্নিতে নিক্ষেপ করিবে।

---

* কেহ কেহ পিণ্ডদানে একটু স্বতন্ত্র প্রকার মন্ত্রাদি পাঠ করেন তাহা এই—"অপহতা" ইত্যাদির।

"নিহন্মি সর্ব্বং যদমেধ্যবদ্ভবেদ্ধতাশ্চ সর্ব্বেঽসুরদানবা ময়া।
রক্ষাংসি যক্ষাঃ সপিশাচসঙ্ঘা হতা ময়া যাতুধনাশ্চ সর্ব্বে॥"

বলিয়া দক্ষিণাগ্র রেখাকরণ পরে, "ও অপহতা অসুরা" ইত্যাদি মন্ত্র ও পুর্ব্বোল্লিখিত "নিহন্মি" ইত্যাদি মন্ত্র পড়িয়া কুশাগ্র দ্বারা সেই দক্ষিণাগ্র মণ্ডলচ্ছেদন করা হয়—"দেবতাভ্যঃ পিতৃভ্যশ্চ মহাযোগিভ্য এবচ। নমঃ স্বধায়ৈ স্বাহায়ৈ নিত্যমেব নমোনমঃ" এই বলিয়া কুশগুচ্ছ বিস্তৃত করিবে। আর অন্য সকলই পুর্ব্ব মতের তুল্য……।

‡ কেহ কেহ এই স্থলেও "অমুক দেবশর্ম্মন্নবনেনিক্ষ' বলেন।

পরে "ক্রব্যাদায় নমস্তভ্যং" এই মন্ত্র পাঠ করিয়া কুঠার দ্বারা চিতাস্থ জ্বলন্ত কাঠের উপর ৭ বার আঘাত করিবে।

দাহকারিগণ প্রত্যেক ৭ কিম্বা ৩ কলস জল দিয়া চিতা নির্ব্বাণ করিবে। চিতাস্থলটী পরিষ্কার করিয়া ধৌত করা উচিত।

সকলের জল দেওয়া হইলে ঐ জলপূর্ণ কলসটী চিতাভূমির উপর রাখিয়া উহার উপর ১ থানি সরাতে ৮টী কড়ি রাখিবার এবং ১টী বংশখণ্ড কলসের নিকট পুঁতিয়া রাখিবার প্রথা আছে। পরে পশ্চাৎ ফিরিয়া লোষ্ট্র বা কুঠারের আঘাতে কলসটী ভাঙ্গিয়া আর চিতাস্থল না দেখিয়া বামাবর্ত্তে ও বৃদ্ধপুরঃসরে স্নান করিতে যাইবে।

সেই সময়ে চিতাভূমি হইতে কিছু অস্থি গঙ্গায় নিক্ষেপ করিবার জন্য সংগ্রহ করিয়া মৃৎপিণ্ডের ভিতর রাখিবে, গঙ্গাতীরস্থ দেশে তৎক্ষণাৎ গঙ্গায় নিক্ষেপ করিবে।

দাহান্তে স্নানের সময়ে ১টী ডুব দিয়া প্রেতের উদ্দেশে নিম্নোক্ত প্রথানুসারে ৩ বার তর্পণ করিবে। তর্পণ প্রথা—দক্ষিণমুখ ও বিপরীত উত্তরীয় হইয়া এক অঞ্জলি সতিল জল লইয়া "বিষ্ণুরোম্ অমুক গোত্রং প্রেতং অমুক দেবশর্ম্মাণং সতিলোদকেন তর্পয়ামি" (যজুর্ব্বেদী ব্রাহ্মণের "বিষ্ণুরোম্ অমুকগোত্র প্রেত অমুক দেবশর্ম্মন্ এতত্তে সতিলোদকং তৃপ্যস্ব" শূদ্রেরা "বিষ্ণুরোম্" স্থলে "বিষ্ণুর্নমঃ" "দেবশর্ম্মন্" স্থলে "দাস" বলিবে) পরে পুনরায় ডুব দিবা কনিষ্ঠ পুরঃসরে জল হইতে উঠিয়া শুষ্ক বস্ত্রাদি পরিধান পূর্ব্বক শোকাপনোদক বাক্যে সময় অতিবাহিত করিবে।

রাত্রে দাহ হইলে দাহের পর অবশিষ্ট রাত্রি এবং দিনে দাহ হইলে অবশিষ্ট দিন শ্মশানে অতিবাহিত করিতে হয়; কিন্তু ব্রাহ্মণের অনুমতি লইয়া ইহার অন্যথা করা যাইতে পারে।

অনন্তর গ্রামস্থ গৃহ প্রবেশের সময় হইলে সকলেই কনিষ্ঠ পুরঃসরে মৃত ব্যক্তির বাড়ীর দ্বারদেশে গিয়া বিল্বপত্র দন্তদ্বারা কাটিয়া লৌহ অগ্নি প্রস্তরাদি স্পর্শ করিয়া অভ্যন্তরে প্রবেশ করিবে।

সূতিকা বা রজস্বলা স্ত্রী মরিলে জলপূর্ণ কুম্ভে পুষ্প এবং সতিল পঞ্চগব্য দিয়া ও আপো হিষ্ঠা ময়ো ভুবস্তা ন উর্জ্জে দধাতন মহে রণায় চক্ষসে। ওঁ যো বঃ শিব তমোরসস্তস্য ভাজয়তেহ নঃ উশতীরিব মাতরঃ। ওঁ তস্মা অরঙ্গমাম বো যস্য ক্ষয়ায় জিন্বথ আপোজনয়থা চ নঃ। এবং কয়ানশ্চিত্রেত্যস্য মহাবামদেবঋষির্বিরাড় গায়ত্রীছন্দঃ ইন্দ্রো দেবতা শান্তিকর্ম্মণি জপে বিনিয়োগঃ। ওঁ কয়া নশ্চিত্র আভুবদূতী সদা বৃধঃ সখা কয়া শচিষ্ঠয়া বৃতা॥ ওঁ কস্তা সত্যো মদানাং মংহিষ্ঠো মৎসদন্ধসঃ। দৃঢ়া চিদারুজে বসু॥ ওঁ অভীষূণঃ সখীনামবিতা জরিতৃণাং। শতং ভবা স্যূতয়ে॥ শান্তিমন্ত্র পাঠ করতঃ স্নান করাইয়া দাহ করিতে হয়।

গর্ভবতী স্ত্রী মরিলে গর্ভস্থ সন্তানকে বাহির করিয়া স্থানান্তরে প্রোথিত করতঃ দাহ করিবে। যে বালক বালিকার বয়স দুই বৎসরের ন্যূন তাহাদিগের দাহ বা প্রেত তর্পণাদি নাই, কেবল শ্মশানে তাহাদিগকে ১টী গর্ত্তে পুতিয়া ফেলিতে হয়।

অন্ত্যেষ্টি ক্রিয়ার প্রয়োজনীয় দ্রব্যের তালিকা।

কুশ ১ গোছা, ঘৃত, বস্ত্র ২ খণ্ড, উত্তরীয় ১ খণ্ড, সুবর্ণ ৭ খণ্ড, (অভাবে কাংস্য ৭ খণ্ড) কলস ১টী, শরা ২ খানি, তিল, আতপ তণ্ডুল, তুলসী. অগ্নি দাতার পরিধেয় বস্ত্র ১, উত্তরীয় বস্ত্র ১, কড়ি ৮টী, বংশখণ্ড ১টী, চিতাকাষ্ঠ ৬৭ মন, পাটকাঠি।

প্রেতকার্য্যের অধিকারিগণ।

পুরুষের—(১) জ্যেষ্ঠপুত্র, (২) কনিষ্ঠপুত্র (৩) পৌত্র (৪) প্রপৌত্র, (৫) অপুত্রক পত্নী, (৬). কর্ম্মাসমর্থ সপুত্রপত্নী, (৭) কন্যা,(৮) বাগদত্তা কন্যা, (৯) দত্তা কন্যা, (১০) দৌহিত্র, (১১) কনিষ্ঠ সহোদর, (১২) জ্যেষ্ঠ সহোদর, (১৩) কনিষ্ঠ বৈমাত্রেয়, (১৪) জ্যেষ্ঠ বৈমাত্রেয়, (১৫) কনিষ্ঠ সহোদর-পুত্র (১৬) জ্যেষ্ঠ সহোদর পুত্র, (১৭) কনিষ্ঠ বৈমায়ত্রয় পুত্র (১৮) জ্যেষ্ঠ বৈমাত্রেয় পুত্র (১৯) পিতা, (২০) মাতা, (২১) পুত্রবধু, (২২) বিমাতা (২৩) পৌত্রবধূ (২৪) পৌত্রী (২৫) দত্তাপৌত্রী, (২৬) প্রপৌত্রবধূ, (২৭) প্রপৌত্রী, (২৮) দত্তা প্রপৌত্রী, (২৯) পিতামহ, (৩০) পিতামহী, (৩১) সপিণ্ড—পিতৃব্যাদি, (৩২) সমানোদক, (৩৩) সগোত্র, (৩৪) মাতামহ, (৩৫) মাতুল, (৩৬) ভাগিনেয়, (৩৭) মাতৃ পক্ষ সপিণ্ড, (৩৮) মাতৃপক্ষ সমানোদক; (৩৯) অপরিণীতা স্ত্রী (৪০) শ্বশুর, (৪১) জামাতা, (৪২) পিতামহী ভ্রাতা, (৪৩) শিষ্য, (৪৪) ঋত্বিক, (৪৫) আচার্য্য, (৪৬) মিত্র, (৪৭) পিতৃমিত্র (৪৮) একগ্রামবাসী স্বজাতীয়, (৪৯) গৃহীত বেতন স্বজাতীয়।

স্ত্রীলোকের—(১) জ্যেষ্ঠ পুত্র, (২) কনিষ্ঠ পুত্র (৩) পৌত্র, (৪) প্রপৌত্র, (৫) কন্যা (৬) বাগদত্তা কন্যা, (৬) দত্তা কন্যা, (৮) দৌহিত্র, (৯) সপত্নী পুত্র, (১০) পতি, (১১) পুত্রবধূ, (১২) সপিণ্ড, (১৩) সমানোদক, (১৪) সগোত্র, (১৫) পিতা, (১৬) ভ্রাতা, (১৭) ভগিনীপুত্র, (১৮) ভর্ত্তৃ-ভাগিনেয়, (১৯) ভ্রাতৃপুত্র, (২০) জামাতা, (২১) ভর্ত্তৃ-মাতুল, (২২) ভর্ত্তৃশিষ্য, (২৩) পিতৃবংশ—পিতৃসমানোদক, (২৪) মাতৃসমানোদক (২৬) দ্বিজোত্তম।

নিজের পিত্রাদি উদ্ধতম ছয় পুরুষ এবং উহাদিগের প্রত্যেকের অধস্তন ছয় পুরুষ, নিজের অধস্তন ছয় পুরুষ এবং তাহাদের পত্নী সপিণ্ড হইবে। উর্দ্ধতন গণনায়—পিতা এক, পিতামহ দুই এই রূপ ছয় পুরুষ, অধস্তন গণনায়—পুত্র এক, পৌত্র দুই এইরূপ ছয় পুরুষ লইবে। নিজের দত্তক হইলে জনকবংশে সাপিণ্ড থাকিবে না, দত্তকগ্রহীতার বংশে সাপিণ্ড থাকিবে। সাপিণ্ডের বাহিরে উর্দ্ধতন সাত পুরুষ ও তদীয় পত্নীগণ সমানোদক। সপিণ্ড সমানোদকাদি পুরুষের অভাবে সপিণ্ড সমানোদকাদি স্ত্রীলোক নৈকট্য অনুসারে ক্রমে প্রেতক্রিয়ার অধিকারী হইবে।

অশৌচ ব্যবস্থা।

পিতা হইতে গণনা করিয়া পিণ্ডভাগী তিন পুরুষ, পরে লেপ ভুক্ তিন পুরুষ ও আপনি, এই সাত পুরুষ সপিণ্ড। সপিণ্ডের পর তিন পুরুষ সকুল্য, আর এই বংশে অমুক নামে এক ব্যক্তি জন্মিয়াছিল ইত্যাদি নাম স্মরণ পর্য্যন্ত সমানোদক, তাহার পর গোত্রজ এই সম্বন্ধ থাকে। স্ত্রীলোকের ভর্ত্তৃসপিণ্ডই সপিণ্ড, আর অবিবাহিতা কন্যার পিতৃবংশে তিন পুরুষ পর্য্যন্ত সপিণ্ডত্ব থাকে, ইহা অশৌচবিষয়ে। অনূঢ়া কন্যার সপিণ্ডত্ব সাত পুরুষ পর্য্যন্ত থাকে, ইহা বিবাহ বিষয়ে; তাহার পর বিবাহ হইলে ভর্ত্তৃকুলে সপিণ্ডতা হয়। সপিণ্ড ব্যক্তি দশ দিনে, সকুল্য তিন দিনে এবং গোত্রজ স্নান মাত্রেই শুদ্ধ হয়। বাগদত্তা ভিন্ন অবিবাহিতা কন্যার পিত্রাদি সপিণ্ডকরণে একাহাশৌচ ব্যবস্থা।

চাতুর্ব্বর্ণাশৌচ ব্যবস্থা।

ব্রাহ্মণ দশদিনে, ক্ষত্রিয় দ্বাদশদিনে, বৈশ্য পঞ্চদশ দিনে ও শূদ্র এক মাসে শুদ্ধ হয়। যদি সূর্য্যোদয়ের পূর্ব্বে অশৌচ পাত হয়, তবে পূর্ব্বদিন হইতে গণনা করিতে হইবে। বিশেষরূপে অশৌচের দিন স্থির না হইলে অশৌচ গ্রহণ করা বিধেয় নহে। যদি বিদেশস্থ ব্যক্তির মরণ অশৌচের মধ্যে শ্রবণ করে, তবে যে কয়েক দিন অবশিষ্ট আছে অর্থাৎ যে দিনে শ্রবণ করিয়াছে, সেই দিবস হইতে অশৌচান্ত দিন পর্য্যন্ত যে কয়েক দিন অবশিষ্ট থাকে, সেই কয়েক দিন মাত্র অশৌচ গ্রহণ করিবে। অন্য দেশ হইতে জ্ঞাতির মৃতাশৌচ কিম্বা জননাশৌচ যদি দশদিনের মধ্যে শ্রবণ করে, তবে শেষ যে কয়দিন অবশিষ্ট থাকে, তাহাতেই শুদ্ধ হয়। যদি অশৌচের কাল ব্রাহ্মণের ১০ দিন, ক্ষত্রিয়ের ১২, বৈশ্যের ১৫ দিন এবং শূদ্রের এক মাস অতীত হয়, তাহার পর যদি এক বৎসরে মধ্যে মরণ শ্রবণ করে, তবে পুত্রাদি সপিণ্ডবর্গের ত্রিরাত্র অশৌচ হইবে ; সম্বৎসরের পর শ্রবণ করিলে সদ্যঃশৌচ হয় অর্থাৎ স্নানমাত্রে শুদ্ধি হয়। মহাগুরুনিপাত অর্থাৎ পিতা মাতা কিম্বা স্বামীর মৃত্যু সম্বৎসরের পর শ্রবণ করিলে একরাত্র অশৌচ হইবে।

বালকাদি-মরণে অশৌচ ব্যবস্থা।

যদি নবম কিম্বা দশম মাসে বালক জন্ম গ্রহণ করে, তবে সপিণ্ডবর্গের সম্পূর্ণ জননাশৌচ হয়। আর যদি জননাশৌচকালের মধ্যে বালকের মৃত্যু হয়, তবে পিতামাতার অঙ্গাস্পৃশ্যত্বযুক্ত সঙ্গাত্যুক্ত জননাশৌচ, সপিণ্ডবর্গের সদ্যঃশৌচ হয়, ইহা ব্রাহ্মণাদি চারিবর্ণের সমান। আর অশৌচের পর সেই বালকের মৃত্যু হইলে শূদ্র ভিন্ন সোদর ভ্রাতার একাহ অশৌচ হইবে।

যদি দশাহাভ্যন্তরে অর্থাৎ স্বঙ্গাত্যুক্ত জননাশৌচের মধ্যে জাত বালকের মৃত্যু হয়, তবে তাহার পিতামাতা মৃতাশৌচ গ্রহণ না করিয়া, জননাশৌচ গ্রহণ করিবে। যদি গর্ভে মৃত পুত্র কিম্বা কন্যা প্রসূত হয়, তবে সপিণ্ডবর্গের দশাহ অর্থাৎ স্বঙ্গাত্যুক্ত জননাশৌচ হইবে। জননাশৌচের পর যদি অজাতদন্ত বালক মরে, তবে পিতা ও মাতার একরাত্র, আর দন্ত জন্মিয়া মরিলে ৩ দিন অশৌচ হইবে। অশৌচকালের পর ছয় মাসের মধ্যে বালকের মৃত্যু হইলে সপিণ্ডের সদ্যঃশৌচ, ছয় মাসের পর দুই বৎসরের মধ্যে মরণ হইলে একাহ, দুই বৎসরের পর ছয় বৎসর তিনমাস মধ্যে মরণ হইলে ত্রিরাত্র অশৌচ হইবে। নির্গুণ সপিণ্ডের পক্ষে দন্তজননান্তর মরণে একাহ ও চূড়াকরণান্তর ত্রিরাত্র অশৌচ হইবে। যদি ব্রাহ্মণ সন্তানের অপূর্ণ দুই বৎসরের মধ্যে চূড়াকরণ হইয়া থাকে এবং তাহার পর সেই বালকের মৃত্যু হয়, তাহা হইলে সকলেরই ত্রিরাত্র অশৌচ হইবে। দুই বৎসরের পর ছয় বৎসর তিনমাস মধ্যে বালক মরিলে ত্রিরাত্র অশৌচ হইবে, কিন্তু যদি পঞ্চম বৎসরে উপনয়ন হয়, তবে সকলেরই দশরাত্র অর্থাৎ পূর্ণাশৌচ হইবে।

জননাশৌচের পর ছয় মাসের ন্যূন অর্থাৎ অপূর্ণ ছয়মাসে শূদ্র বালক মরিলে ত্রিরাত্র অশৌচ হইবে। ইহা পিতা মাতা সোদর ও সপিণ্ডবর্গ সকলেরই সমান। ছয় মাসের পর দুই বৎসরের মধ্যে শূদ্র বালক মরিলে ৫ দিন অশৌচ তাহার পর ছয় বৎসর মধ্যে মরিলে ১২ দিন। ছয় বৎসর অতীত হইয়া মরিলে ১ মাস, কিন্তু ছয় বৎসর মধ্যে যদি বিবাহ হইয়া থাকে, তাহা হইলে ১ মাস অশৌচ হইবে যেমন পূর্ব্বে কথিত হইয়াছে "পঞ্চম বৎসরে বয়সে উপনীত ব্রাহ্মণবালকের মৃত্যু হইলে পূর্ণাশৌচ" এস্থলেও সেইরূপ। শূদ্রের বিবাহই প্রধান সংস্কার। 'ব্রাহ্মণীর পুত্র

জন্মিলে মাতার ১০ দিন ও পিতার স্নানের পূর্ব্বসময় পর্য্যন্ত অঙ্গাস্পৃশ্যত্ব থাকে। পুত্র কন্যা জন্মিলে ব্রাহ্মণী ক্ষত্রিয়া ও বৈশ্য সকলেরই ১০ দিন পর্য্যন্ত অঙ্গাস্পৃশ্যত্ব থাকে, শূদ্রার ১৩ দিন পর্য্যন্ত অঙ্গাস্পৃশ্যত্ব থাকে।

ব্রাহ্মণী ক্ষত্রিয়া ও বৈশ্যা, পুত্র প্রসব করিলে বিংশতি রাত্রিতে স্নান করিয়া সর্ব্বকর্ম্মকরণের যোগ্যা হয়, আর কন্যা প্রসব করিলে ১ মাস অশৌচ থাকে। আর শূদ্রার পুত্র ও কন্যা উভয় স্থলেই জাতাশৌচ ১ মাস ও অঙ্গাস্পৃশ্যত্ব ১৩ দিন। জন্ম হইতে চূড়াকরণ কালের মধ্যে অর্থাৎ দুইবর্ষ মধ্যে কন্যার মৃত্যু হইলে সকলেরই সদ্যঃশৌচ হইবে। ইহা সকল বর্ণের পক্ষে সমান। যাহার বয়স দুই বৎসর পূর্ণ হয় নাই, সেইরূপ বালিকার মৃত্যু হইলে সদ্যঃশৌচ হইবে। দুই বৎসরের পর বাগ্দান পর্য্যন্ত ১ দিন অশৌচ হইবে। বাগ্দানের পর বিবাহ নিষ্পন্ন না হইয়া মরিলে পিতৃকুল ও ভর্ত্তৃকুল উভয় কুলেই ত্রিরাত্র অশৌচ হইবে। বাগ্দানের কাল বিবাহের পূর্ব্ব সময় পর্য্যন্ত। বিবাহের পর ভর্ত্তৃকুলে সম্পূর্ণাশৌচ হয়।

কন্যার জন্ম হইতে দন্তজননকাল পর্য্যন্ত সোদর ভ্রাতার সদ্যঃশৌচ, চূড়াকরণ কাল পর্য্যন্ত একরাত্র, তাহার পর বাগ্দান কাল পর্য্যন্ত ত্রিরাত্র অশৌচ হইবে; পরে ভ্রাতার আর অশৌচ নাই। বিবাহিতা কন্যার যদি পিতৃগৃহে প্রসব হয়, কিম্বা তাহার মৃত্যু হয় তবে পৃথক স্থান ব্যবস্থিত হেতু অর্থাৎ তাহার সহিত ভোজনাদি সংসর্গ না থাকিলে পিতা মাতার ৩ দিন ও সেই কন্যার ভ্রাতাদির ১দিন অশৌচ হইবে।

গর্ভস্রাবাশৌচ ব্যবস্থা।

গর্ভস্রাবের কাল প্রথম মাসাবধি অষ্টমমাস পর্য্যন্ত, ইহার উর্দ্ধে প্রসবকাল। যদি ৬ মাসের মধ্যে স্ত্রীর গর্ভস্রাব হয় তবে যত মাস গর্ভ হইয়াছিল, ততদিন অশৌচ হইবে। কিন্তু এই অশৌচ কেবল সেই স্ত্রীর পক্ষে, অন্য কাহারও পক্ষে নহে। তাহার পর যদি ৮ মাস কালের মধ্যে গর্ভস্রাব হয়, তবে স্ত্রীর স্বজাত্যুক্ত অশৌচ, সগুণ সপিণ্ডবর্গের সদ্যঃশৌচ, নির্গুণ সপিণ্ডের একাহ ও যথেষ্টাচারি জ্ঞাতির ত্রিরাত্র। দ্বিতীয়, তৃতীয়, চতুর্থ, পঞ্চম ও ষষ্ঠ মাসে যদি গর্ভস্রাব হয়, তবে স্ত্রীর মাস সমসংখ্যক দিন অশৌচের পর ব্রাহ্মণীর ১ দিন, ক্ষত্রিয়ার ২ দিন, বৈশ্যের ৩ দিন শূদ্রার ৬ দিন পর্য্যন্ত দৈব ও পৈত্র কর্ম্মে অধিকার থাকে না। আর লৌকিককর্ম্ম মাস সমসংখ্যক দিনের পর করিতে পারিবে।

স্ব স্ব জাত্যুক্ত জননাশৌচ বা মৃতাশৌচের মধ্যে যদি অপর কোন জননাশৌচ বা মৃতাশৌচ পতিত হয়, তবে পূর্ব্বাশৌচান্ত দিনেই দ্বিতীয়াশৌচ সমাপ্ত হইবে।

অশৌচের গুরুতা তিন প্রকার; প্রথমতঃ জননাশৌচ হইতে মৃতাশৌচ গুরু। দ্বিতীয়তঃ জ্ঞাতির পুত্রকন্যা জননাশৌচ হইতে স্বীয়পুত্র জননাশৌচ গুরু। তৃতীয়তঃ সপিণ্ডের মৃতাশৌচ হইতে স্বীয় পিতা মাতা ও স্বামীর মৃতাশৌচ গুরু। সপিণ্ডের জনন বা মৃতাশৌচের মধ্যে যদি স্বীয় পুত্র জনন বা মহাগুরু নিপাত হয়, তবে উক্ত সপিণ্ডাশৌচ গুরু অশৌচান্ত দিনেই শেষ হইবে। কিন্তু যদি স্ব স্ব জাত্যুক্ত অশৌচের প্রথমার্দ্ধে উক্ত দ্বিতীয় গুরু অশৌচ পতিত হয় অর্থাৎ সপিণ্ড জননাশৌচের প্রথমার্দ্ধে স্বপুত্র জনন হয়, কিম্বা সপিণ্ড মরণাশৌচের পূর্ব্বার্দ্ধে পিতৃ-মাতৃ-ভর্ত্তৃ মরণ হয়, তবে পূর্ব্বাশৌচেই শুদ্ধ হইবে, আর শেষার্দ্ধে পতিত হইলে পরাশৌচে শুদ্ধ হইবে। আর যদি প্রথমে এক গুরু অশৌচ হইয়াছে, আর প্রথমার্দ্ধেই হউক আর শেষার্দ্ধেই হউক দ্বিতীয় গুরু অশৌচ পতিত হইলে, সেখানে দুইয়েরই সমতাপ্রযুক্ত পূর্ব্বাশৌচান্তকালেই দ্বিতীয় অশৌচ শেষ হইবে। কিন্তু যদি দ্বিতীয় অশৌচ পূর্ব্বাশৌচের দশমদিনে অর্থাৎ অশৌচান্তদিনে পতিত হয়, তবে ২ দিন এবং রাত্রি শেষে পতিত হইলে ৩ দিন বৃদ্ধি হইবে।

যদি জননাশৌচের মধ্যে শূদ্রাভিন্ন প্রসূতী স্ত্রীর স্বামীর মৃত্যু হয়, তথাপি তাহার দীর্ঘকালীন জননাশৌচান্ত দিনেই ঐ মৃতাশৌচের শেষ হইবে। আর যদি সপিণ্ড-মরণাশৌচান্তদিনে পিতৃমরণ হয় তবে সপিণ্ডাশৌচ—পিতৃমরণ জন্য অশৌচান্তদিনে শেষ হইবে। আর যদি পিতৃমরণাশৌচ মধ্যে মাতার মৃত্যু হয়, তবে পূর্ব্বাশৌচান্ত দিনেই পরাশৌচ শেষ হইবে, কারণ দুইই তুল্যাশৌচ।

আপনার পুত্র কিম্বা কন্যা জন্মিলে সেই অশৌচের মধ্যে যদি সপিণ্ডের পুত্র কিম্বা কন্যা জন্মে, তাহা হইলে আপনার পুত্রকন্যা জননাশৌচান্তদিনেই শুদ্ধি হইবে। যদি এক দিবসে দুই সপিণ্ডের মৃত্যু হইয়া পরে মাতা পিতা কিম্বা স্বামীর মৃত্যু হয়, তাহা হইলে পূর্ব্বাশৌচান্তদিনেই সকলের অশৌচ শেষ হইবে।

যদি জাতাশৌচের মধ্যে অপর কোন জাতাশৌচ পতিত হয় এবং পূর্ব্বজাত সন্তানের উক্ত অশৌচ মধ্যে মৃত্যু হয়, তবে পিতা মাতার সপিণ্ডবর্গের জাতাশৌচ স্নান মাত্রেই শুদ্ধ হয়। আর যদি পরজাত বালক অশৌচের মধ্যে মরে, তবে সকলেরই জাতাশৌচ সমভাবে থাকিবে। যদি সপিণ্ডের জননাশৌচের প্রথমার্দ্ধে স্বীয় পুত্রের জন্ম হয়, তবে সপিণ্ডাশৌচের শুদ্ধিদিনে শুদ্ধি, পরার্দ্ধে পতিত হইলে স্বীয় অশৌচে শুদ্ধি হইবে।

খণ্ডাশৌচ ব্যবস্থা।

মাতৃস্বসা অর্থাৎ মাসী, মাতুল, শ্বশুর, শ্বাশুড়ী, আচার্য্যরূপ গুরু, পুরোহিত ও শিষ্য যদি আপনার গৃহে বা নিকটে মরে তবে ত্রিরাত্র অশৌচ হইবে। শ্বশুর, শাশুড়ী, ভগিনী, মাতুলানী, মাতুল, পিতা ও মাতার ভগিনী যদি মরে, তবে পক্ষিণী অশৌচ হইবে।

গুরুপত্নী, গুরুপুত্র, শিক্ষাগুরু, সহাধ্যায়ী, শিষ্য, মাতুল, শ্বশুর, শ্বাশুড়ী, শ্যালক ভিন্ন স্থানে মরিলে একাহ, একগ্রামে পক্ষিণী ও স্বগৃহে মরিলে ত্রিরাত্র অশৌচ হইবে। দৌহিত্র ও ভাগিনেয় মরিলে পক্ষিণী অশৌচ হইবে, দাহাদি করিলে ত্রিরাত্রাশৌচ হইবে। আর যদি পিতা ও মাতার মরণ হয়, তবে বিবাহিতা কন্যা দাহাদি না করিলেও তাহার ত্রিরাত্র অশৌচ হইবে। পরন্তু অবিবাহিতা কন্যার পিত্রাদি সপিণ্ড মরণে একাহাশৌচ ব্যবস্থা।

শবদহনাশৌচ ব্যবস্থা।

অসম্বন্ধীয় অর্থাৎ যাহার সহিত কোন অশৌচ সম্পর্ক নাই, তাহার দাহাদি করিলে সদ্যঃশৌচ, আর যাহার সহিত অশৌচ সম্পর্ক আছে, তাহার দাহাদি করিলে ত্রিরাত্রাশৌচ; আর বিবাহিতা কন্যার মাতৃপিতৃ মরণে দাহাদি না করিলেও ত্রিরাত্র অশৌচ হইবে।

মাতুল, শিষ্য, পুরোহিত ও স্ববান্ধব, ইহাদের দাহাদি না করিলে পক্ষিণী, দাহাদি করিলে ত্রিরাত্র অশৌচ হইবে। সকুল্য মরিলে ৩ দিন, গোত্রজ মরিলে, একাহ; আর মাতৃবন্ধু, গুরু, মিত্র ও রাজা মরিলে একরাত্র অশৌচ হইবে। যে স্থলে সপিণ্ডবর্গের সম্পূর্ণাশৌচ হয়, সেই স্থলে উক্ত ত্রিরাত্রাদি অশৌচ হইবে।

মৃত্যু-বিশেষাশৌচ ব্যবস্থা।

অনশনে, বিদ্যুদগ্নিতে, জলে ও অগ্নিতে প্রবিষ্ট হইয়া ও উচ্চ দেশ হইতে পতিত হইয়া মরিলে, সংগ্রামে এবং দেশান্তরে মরিলে ও জাতদন্ত হইয়া মরিলে ত্রিরাত্রাশৌচ হইবে।

ব্রাহ্মণ কর্ত্তৃক শাপগ্রস্ত বা ব্রাহ্মণের পীড়াকারী হইয়া মরিলে পতিত হয়, পতিত দিগের অন্ত্যেষ্টি ক্রিয়া, উদকাদিদান, অশৌচ ও শ্রাদ্ধাদি নাই। যদি কেহ অশৌচ গ্রহণ, দাহ ও শ্রাদ্ধাদি করে, তবে তাহার নিজের শুদ্ধির জন্য তপ্তকৃচ্ছ্র দ্বয় ব্রত করিবে বা তদনুকল্প ২২॥০ কাহন কড়ি দান করিয়া যথাশক্তি দক্ষিণা দিবে। দহন বহনমাত্র করিলে, তপ্তকৃচ্ছ ব্রত করিবে, তাহার অনুকল্প ১১।০ কাহন কড়ি। রোগাদি ব্যতীত ক্ষতগ্রস্ত হইয়া সপ্তাহের মধ্যে মরিলে ত্রিরাত্র এবং সপ্তাহের পরে মরিলে স্ব স্ব জাত্যুক্ত অশৌচ হইবে।

শবানুগমনাশৌচ ব্যবস্থা।

ব্রাহ্মণ, ব্রাহ্মণশবের অনুগমন করিলে বস্ত্রের সহিত স্নান পূর্ব্বক ঘৃত ভোজন করিয়া বিশুদ্ধ হয়, ক্ষত্রিয়শবের অনুগমন করিলে একাহাশৌচান্তে পূর্ব্বোক্ত স্নান ও ঘৃত ভোজন করিয়া শুদ্ধ হয়, বৈশ্যশবের অনুগমন করিলে দ্বিরাত্রাশৌচান্তে পূর্ব্বোক্ত স্নান ও ঘৃত ভোজন করিয়া শুদ্ধ হয়; শূদ্রশবের অনুগমন করিলে ত্রিরাত্রাশৌচান্তে ঘৃত ভোজন, স্নান ও এক শত প্রাণায়াম করিয়া শুদ্ধ হয়।

যমজ জননমরণাশৌচ ব্যবস্থা।

কন্যা পুত্র যমজ উৎপন্ন হইলে ব্রাহ্মণাদি বর্ণত্রয় প্রভৃতির মাসাশৌচ মধ্যে কন্যা মরিলে সদ্যঃশৌচ, পুত্র মরিলে পূর্ব্বাশৌচ।

পুত্র-কন্যা যমজ উৎপন্ন হইয়া অশৌচের মধ্যে পূর্ব্বজাত মরণে সপিণ্ডদিগের সদ্যঃশৌচ পিতার অঙ্গাস্পৃশ্যত্বযুক্ত স্বজাত্যুক্ত অশৌচ, মাতার কন্যাজনন নিমিত্তক অশৌচ। পরজাত কন্যা মরণে মাতার সদ্যঃশৌচ, পিতা ও সপিণ্ড দিগের পূর্ব্বজাত জননাশৌচ।

পুত্রদ্বয় যমজ উৎপন্ন হইয়া পূর্ব্বজাতের মরণে পিতা ও মাতার অঙ্গাস্পৃশ্যত্বযুক্ত ও স্বজাত্যুক্ত অশৌচ, সপিণ্ডদের সদ্যঃশৌচ হইবে। পরজাতের মরণে পূর্ব্বাশৌচ থাকিবে।

কন্যাদ্বয় যমজ উৎপন্ন হইয়া অশৌচ মধ্যে পূর্ব্বজাতার মরণে পিতামাতার ও সপিণ্ডদের সদ্যঃশৌচ, পরজাতা মরণে সম্পূর্ণাশৌচ।

শূদ্রের—কন্যাপুত্র কিংবা কন্যাদ্বয় যমজ উৎপন্ন হইয়া অশৌচ মধ্যে পূর্ব্বজাতার মরণে পিতামাতা ও সপিণ্ডদের সদ্যঃশৌচ।

পুত্রকন্যা যমজ উৎপন্ন হইয়া অশৌচ মধ্যে পুত্র মরিলে পিতা মাতার অঙ্গাস্পশ্যত্ব যুক্ত স্বজাত্যুক্ত অশৌচ, সপিণ্ডদের সদ্যঃশৌচ।

পুত্রদ্বয় যমজ হইয়া অশৌচ মধ্যে পূর্ব্বজাতের মরণে পিতামাতার অঙ্গাস্পৃশ্যত্বযুক্ত অশৌচ, সপিণ্ডদের সদ্যঃশৌচ।

ব্রাত্যপ্রায়শ্চিত্ত ব্যবস্থা।

বশিষ্ঠঃ। পতিতসাবিত্রীক উদ্দালকব্রতঞ্চরেৎ॥ ইতি প্রায়শ্চিত্তবিবেকঃ।

অতিক্রান্তে সাবিত্র্যাঃ কাল ঋতুং ত্রৈবিদ্যকং ব্রহ্মচর্য্যঞ্চরেৎ॥ ইতি আপস্তম্বঃ।

আলস্যাদি দ্বারা ব্রাহ্মণাদির উপনয়নের কাল অতিবাহিত হইয়া ব্রাত্যতাদোষ উৎপন্ন হইলে ব্রাত্যস্তোমের বৈকল্পিক উদ্দালকব্রত প্রায়শ্চিত্ত অথবা আপস্তম্বোক্ত ঋতুব্যাপক (দুই মাস ব্যাপক) ত্রৈবিদ্যক ব্রহ্মচর্য্যব্রতরূপ প্রায়শ্চিত্ত কর্ত্তব্য। উদ্দালকব্রতের অনুকল্প সপাদ নবধেনু বা তাহার মূল্য ২৭ কাহন ১২ পন কড়ি অথবা তন্মূল্য

৬৸৶০ ছয় টাকা পনের আনা উৎসর্গ করিতে হইবে। এই প্রায়শ্চিত্ত করিয়া উপনয়ন হইতে পারিবে। (ঋতুব্যাপক ত্রৈবিদ্যক ব্রহ্মচর্য্যব্রত উদ্দালক ব্রতের তুল্য কল্পনা করিতে হইবে)।

অথ যস্য পিতা পিতামহ ইত্যনুপেতৌ স্যাতাং তে ব্রহ্মহসংস্তুতাঃ। তেষামভ্যাগমনং ভোজনং বিবাহমিতি চ বর্জ্জয়েৎ। তেষামিচ্ছতাং প্রায়শ্চিত্তং। যথা প্রথমেতিক্রম ঋতুয়েবং সংবৎসরঃ। অথোপনয়নং তত উদকোপস্পর্শনং। আপস্তম্বঃ।

যে বালকের পিতা ও পিতামহের উপনয়ন হয় নাই, সেই বালকের সংবৎসর যাবৎ ত্রৈবিদ্যক ব্রহ্মচর্য্যব্রতরূপ প্রায়শ্চিত্ত কর্ত্তব্য। এস্থলে কেবল পিতা অনুপনীত থাকিলেও এই প্রায়শ্চিত্ত।

অথ যস্য প্রপিতামহাদি নানুস্মর্য্যতে উপনয়নং তে শ্মশানসংস্তুতাঃ। তেষামভ্যাগমনং ভোজনং বিবাহমিতি চ বর্জ্জয়েৎ, তেষামিচ্ছতাং প্রায়শ্চিত্তং দ্বাদশবর্ষাণি ত্রৈবিদ্যকং ব্রহ্মচর্য্যং চরেৎ, অথোপনয়নং তত উদকোপস্পর্শনং পাবমান্যাদিভিঃ। অথ গৃহমেধোপদেশনং। নাধ্যাপনং। ততো যো নির্ব্বর্ত্ততে তস্য সংস্কারো যথা প্রথমেতিক্রমে। তত উর্দ্ধং প্রকৃতিবৎ ॥ আপস্তম্বঃ।

অথ উজ্জ্বলাখ্যটীকা। প্রপিতামহাদি প্রপিতামহাদারভ্য প্রপিতামহঃ পিতামহঃ পিতা স্বয়ঞ্চ।

অথ পারস্করসূত্রম।

ত্রিপুরুষং পতিতসাবিত্রীকাণাং অপত্যে সংস্কারো নাধ্যাপনঞ্চ। তেষাং সংস্কারেপ্সবো ব্রাত্যস্তোমেনেষ্ট্বা কামমধীয়ীরন্ ব্যবহার্য্যা ভবন্তীতি বচনাৎ ॥

অস্য হরিহরভাষ্যম্।—পতিতা স্খলিতা অধিকারাভাবান্নিবৃত্তা সাবিত্রী গায়ত্রী যেভ্যস্তে পতিতসাবিত্রীকা ভবন্তি সম্পদস্তে * * ০ তেষাং, ত্রিপুরুষং ত্রান্ পুরুষান্ যাবৎ যে পতিতসাবিত্রীকাঃ পিতৃপুত্রপৌত্রাঃ তেষাং অপত্যে পুত্রে সংস্কার উপনয়নং ভবতি, ন পুনশ্চতুর্থাদীনাং।

যে বালকের পিতা, পিতামহ ও প্রপিতামহের উপনয়ন হয় নাই, কিম্বা স্মরণ নাই সেই বালকের দ্বাদশ বর্ষ যাবৎ ত্রৈবিদ্যক ব্রহ্মচর্য্যব্রতরূপ প্রায়শ্চিত্ত কর্ত্তব্য।

কৃতপ্রায়শ্চিত্ত উপনীত ও গৃহস্থীভূত এই ব্যক্তি হইতে জাতবালকের ঋতু (২ মাস) ব্যাপক ত্রৈবিদ্যক ব্রহ্মচর্য্যব্রতরূপ প্রায়শ্চিত্ত কর্ত্তব্য। তাহা হইলে উৎপন্ন বালকের যথাপ্রাপ্ত উপনয়ন হইবে। প্রায়শ্চিত্ত করিতে হইবে না।

যে বালকের পিতা পিতামহ প্রপিতামহ ও বৃদ্ধপ্রপিতামহ প্রভৃতি উর্দ্ধতন পুরুষের উপনয়ন হয় নাই বা হইয়াছিল কিনা স্মরণ নাই তাহার প্রায়শ্চিত্ত উক্ত হয় নাই সুতরাং উপনয়নও হইবে না।

ত্রৈবিদ্যক ব্রহ্মচর্য্যব্রত প্রায়শ্চিত্তের অনুকল্পে ধেনুসঙ্কলণ ব্যবস্থা।—

প্রায়শ্চিত্তবিবেকে শূলপাণি সাধারণ ব্রাত্যস্থলে উদ্দালকব্রতের ধেনু সঙ্কলন সপাদনবধেনু করিয়াছেন। আপস্তম্ব সেই স্থলে ঋতুব্যাপক ত্রৈবিদ্যক্ ব্রহ্মচর্য্যাদি বিধান করিয়াছেন, সুতরাং ঋতুব্যাপক ত্রৈবিদ্যক ব্রহ্মচর্য্যাদির অনুকল্পে সপাদনবধেনু কল্পনা করাই যুক্তিসঙ্গত। অতএব সংবৎসর যাবৎ ত্রৈবিদ্যক ব্রহ্মচর্য্য ব্রতের অনুকল্পে ৫৫৷৷০ ধেনুর মূল্য ১৬৬৷৷০ কাহন কড়ি বা তন্মূল্যে ৪১৷৷৶০ টাকা দান কর্ত্তব্য। দ্বাদশ বার্ষিক ত্রৈবিদ্যক ব্রহ্মচর্য্যের অনুকল্পে ৬৬৬ ধেনুর মূল্য ১৯৯৮ কাহন কড়ি বা তন্মূল্যে ৪৯৯৷৷০ টাকা দান কর্ত্তব্য।

ভিন্ন ভিন্ন স্থানের তিথ্যন্ত নিরূপণ।

মাসান্তে রবিশশিনৌ সমৌ ভবেতাং
পক্ষান্তে লবকলিকা বিলিপ্তিকাভিঃ।
অন্ত্যা অপি চ তিথেঃ সদাবসানে
তুল্যৌ স্তঃ খলু কলিকাবিলিপ্তিকাভিঃ।—লল্ল।

মাসান্তে অর্থাৎ চান্দ্রমাসান্তে অমাবস্যাতে রবি শশি সমান হয় অর্থাৎ রবিস্ফুট =চন্দ্রস্ফুট। পক্ষান্তে পূর্ণিমাতে অংশ (লব) কলা ও বিকলা সম্বন্ধে তাহার সমান হয়, অর্থাৎ সে সময়ে তাহাদের ব্যবধান অখণ্ডিত রাশি হইবে অংশাদি থাকিবে না; চন্দ্রের স্ফুট হইতে সূর্য্যের স্ফুট বাদ দিলে বিয়োগবিশেষ অংশাদি শূন্য রাশি হইবে। অন্যান্ত তিথির অবসানেও সর্ব্বদা রবি=চন্দ্রের স্ফুটের অন্তর অংশাত্মক হইবে, তাহাতে কলা বিকলাদি থাকিবে না।

সামান্য চিন্তা করিলেই দেখা যায় যে তিথি ভুকেন্দ্রীয় পদার্থ। ভুকেন্দ্র হইতে সূর্য্যকেন্দ্রাভিমুখে এক রেখা ও চন্দ্রের শরমূলাভিমুখে অপর রেখা টানিলে তাহাদের মধ্যবর্ত্তী কোনই তিথির নির্দ্দেশক। সেই কোন যখন বার (১২) বার (১২) অংশ পরিমিত হয় তখনই এক এক তিথি হয়।

সুতরাং প্রত্যেক তিথি সকল দেশের জন্য যুগপৎ সাধিত হয়। যখন কলিকাতায় তিথ্যন্ত হইল, অবিকল সেই সময়েই শিবসাগর, লাহোর, বম্বে, মান্দ্রাজ প্রভৃতি যাবতীয় ভারতীয় নগরীর,—ভারতীয় কেন পৃথিবীর যাবতীয় স্থানের তিথ্যন্ত হইল। সেই সময়ে যাহার যা স্থানীয় সময় তাহাতেই সেই তিথ্যন্ত সম্পাদিত হইল। সর্ব্ব ভারতে প্রচলিত অভিন্ন ষ্টাণ্ডার্ড সময়ে যদি তিথ্যন্ত ব্যক্ত করা যায় তাহা হইলে সর্ব্ব ভারতে প্রয়োগ চলে।

যেমন দেখুন ১৩৩৩ সালে পূজার সপ্তমী অন্ত বৃহস্পতিবার ২৮ আশ্বিন প্রাতঃ ঘ ৮।৫৪ এই সময় ষ্টাণ্ডার্ড ঘড়ীতে ৮।৩০। ইহাতে বুঝিতে হইবে যে সমস্ত ভারতবর্ষের সমস্ত নগর গ্রাম ও পল্লীতে এই ৮টা বাজিয়া ৩০ মিনিট হইলে সপ্তমী তিথির শেষ। যদি কেহ নিজ পল্লীর স্থানীয় সময়ে সপ্তম্যন্ত জানিতে চাহেন তিনি ঘ ৮।৩০ তে দেশান্তর (ষ্টাণ্ডার্ড প্রদেশ হইতে দেশান্তর) প্রয়োগ করিবেন মাত্র, তাহা হইলেই সপ্তম্যন্তের স্থানীয় সময় পাইবেন।

তিথির দণ্ডাদি আবশ্যক হইলে তিথ্যন্তের স্থানীয় সময় নিরূপণ করিয়া তাহা হইতে স্থানীয় সূর্য্যোদয় বাদ দিতে হয়। পরে লব্ধ ঘণ্টাদিকে আড়াই গুণ করিলে তিথির দণ্ডাদি হয়। (স্থানীয় সময়ে তিথ্যন্ত)—(স্থানীয় সূর্য্যোদয়) = ক। ক × ২॥০ = তিথির দণ্ডাদি। এক স্থানের তিথ্যন্ত দণ্ডাদিতে দেশান্তর দণ্ডাদি সংস্কার দিলে অপরাপর স্থানের তিথ্যন্ত দণ্ডাদি পাওয়া যায় না, এরূপে প্রাপ্ত দণ্ডাদিতে ভ্রম থাকে। চরান্তর সংস্কার প্রয়োগে সে ভ্রান্তি নিবারিত হয়।

সূর্য্যোদয়াস্ত প্রভেদ খণ্ডা।

এই খণ্ডার প্রথম স্তম্ভ রবিক্রান্তি (র,ক্রা)। অন্যান্য স্তম্ভের শীর্ষদেশে অক্ষাংশ এবং তন্নিম্নে প্রভেদাঙ্ক ক্রান্তি অনুসারে মিনিট ও সেকেণ্ড লিখিত।

ক্রান্তি (র,ক্রা) উত্তর হইলে ১৯, ২০, ২১ ও ২২ অক্ষাংশ জন্য প্রভেদ কলিকাতার উদয়ে যোগ ও অস্ত হইতে বিয়োগ হইবে। এবং ২৩, ২৪, ২৫, ২৬, ২৭, ২৮, ২৯ ও ৩০ অক্ষাংশ জন্য প্রভেদ কলিকাতার উদয় হইতে বিয়োগ এবং অস্তে যোগ হইবে।

ক্রান্তি দক্ষিণ হইলে ১৯, ২০, ২১, ২২ অক্ষাংশ জন্য প্রভেদ কলিকাতার উদয় হইতে বিয়োগ ও অস্তে যোগ হইবে। এবং ২৩, ২৪, ২৫, ২৬, ২৭, ২৮, ২৯ ও ৩০ অক্ষাংশ জন্য প্রভেদ কলিকাতার উদয় যোগ এবং অস্ত হইতে বিয়োগ হইবে।

ক্রান্তি উত্তর। অক্ষাংশ ১৯, ২০, ২১, বা ২২। কলিকাতার উদয়+প্রভেদ=স্থানীয় উদয়। কলিকাতার অস্ত—প্রভেদ=স্থানীয় অস্ত। অক্ষাংশ ২৩, ২৪, ২৫, ২৬, ২৭, ২৮, ২৯ বা ৩০। কলিকাতার উদয়—প্রভেদ=স্থানীয় উদয়। কলিকাতার অস্ত+প্রভেদ=স্থানীয় অস্ত।

ক্রান্তি দক্ষিণ। অক্ষাংশ ১৯, ২০, ২১ বা ২২ কলিকাতার উদয়—প্রভেদ=স্থানীয় উদয়। কলিকাতার অস্ত+প্রভেদ=স্থানীয় অস্ত। অক্ষাংশ ২৩, ২৪, ২৫, ২৬, ২৭, ২৮, ২৯ বা ৩০। কলিকাতার উদয়+প্রভেদ=স্থানীয় উদয়। কলিকাতার অস্ত—প্রভেদ=স্থানীয় অস্ত। এই খণ্ডার সাহায্যে প্রায় তাবৎ আর্য্যাবর্ত্তের যে কোন স্থানের যে কোন দিনের চন্দ্র বা সূর্য্যোদয়াস্ত বিশুদ্ধ সিদ্ধান্ত পঞ্জিকা প্রদত্ত দৈনিক চন্দ্র বা সূর্য্যোদয়াস্ত অবলম্বনে গণনা করা যাইতে পারে। চন্দ্রের উদয়াস্তে চন্দ্র ক্রান্তি গ্রহণীয়।

সূর্য্যচন্দ্রোদয়াস্ত প্রভেদ খণ্ডা।

	১৯	২০	২১	২২	২৩	২৪	২৫	২৬	২৭	২৮	২৯	৩০
০।০	০।০	০।০	০।০	০।০	০।০	০।০	০।০	০।০	০।০	০।০	০।০	০।০
০।১৫	০।৪	০।৩	০।২	০।১	০।১	০।২	০।৩	০।৪	০।৫	০।৭	০।৮	০।১০
০।৩০	০।৯	০।৭	০।৪	০।২	০।১	০।৪	০।৬	০।৯	০।১১	০।১৪	০।১৬	০।২০
০।৪৫	০।১৩	০।১০	০।৬	০।২	০।২	০।৫	০।৯	০।১৩	০।১৬	০।২১	০।২৪	০।৩০
১।০	০।১৭	০।১৩	০।৮	০।৩	০।২	০।৭	০।১২	০।১৭	০।২২	০।২৮	০।৩৩	০।৩৯
১।১৫	০।২১	০।১৬	০।১০	০।৩	০।৩	০।৯	০।১৫	০।২১	০।২৭	০।৩৫	০।৪১	০।৪৯
১।৩০	০।২৬	০।১৯	০।১১	০।৪	০।৩	০।১১	০।১৮	০।২৬	০।৩৩	০।৪২	০।৪৯	০।৫৯
১।৪৫	০।৩০	০।২২	০।১৩	০।৫	০।৪	০।১২	০।২১	০।৩০	০।৩৯	০।৪৮	০।৫৭	১।৯
২।০	০।৩৪	০।২৫	০।১৫	০।৬	০।৪	০।১৪	০।২৪	০।৩৪	০।৪৫	০।৫৬	১।৬	১।৮
২।১৫	০।৩৮	০।২৮	০।১৭	০।৬	০।৫	০।১৬	০।২৭	০।৩৮	০।৫০	১।৩	১।১৪	১।২৮
২।৩০	০।৪৩	০।৩১	০।১৯	০।৭	০।৫	০।১৮	০।৩০	০।৪৩	০।৫৬	১।১০	১।২২	১।৩৮
২।৪৫	০।৪৭	০।৩৪	০।২১	০।৮	০।৬	০।১৯	০।৩৩	০।৪৭	১।১	১।১৭	১।৩০	১।৪৮
৩।০	০।৫১	০।৩৭	০।২৩	০।৯	০।৬	০।২১	০।৩৬	০।৫১	১।৭	১।২৪	১।৩৯	১।৫৭
৩।১৫	০।৫৬	০।৪০	০।২৫	০।৯	০।৭	০।২৩	০।৩৯	০।৫৫	১।১২	১।৩১	১।৪৭	২।৭
৩।৩০	১।১	০।৪৪	০।২৭	০।১০	০।৭	০।২৫	০।৪২	১।০	১।১৮	১।৩৮	১।৫৬	২।১৬
৩।৪৫	১।৫	০।৪৭	০।২৯	০।১০	০।৮	০।২৬	০।৪৫	১।৪	১।২৪	১।৪৫	২।৪	২।২৬
৪।০	১।৯	০।৫০	০।৩১	০।১১	০।৮	০।২৮	০।৪৮	১।৯	১।৩০	১।৫১	২।১৩	২।৩৫
৪।১৫	১।১৩	০।৫৩	০।৩৩	০।১১	০।৯	০।৩০	০।৫১	১।১৩	১।৩৫	১।৫৮	২।২১	২।৪৫
৪।৩০	১।১৮	০।৫৬	০।৩৫	০।১২	০।৯	০।৩২	০।৫৪	১।১৮	১।৪১	২।৫	২।৩০	২।৫৫

বামস্তম্ভ রবিচন্দ্রক্রান্তি। অন্যান্য স্তম্ভের শীর্ষদেশে অক্ষাংশ ও তন্নিম্নে প্রভেদাঙ্ক মিঃ—সেঃ

সূর্য্যচন্দ্রোদয়াস্ত প্রভেদ খণ্ডা।

	১৯	২০	২১	২২	২৩	২৪	২৫	২৬	২৭	২৮	২৯	৩০
৪।৪৫	১।২২	০।৫৯	০।৩৭	০।১৩	০।১০	০।৩৩	০।৫৭	১।২২	১।৪৭	২।১২	২।৩৮	৩। ৫
৫। ০	১।২৬	১। ৩	০।৩৯	০।১৪	০।১০	০।৩৫	১। ১	১।২৬	১।৫৩	২।১৯	২।৪৭	৩।১৪
৫।১৫	১।৩০	১। ৬	০।৪১	০।১৪	০।১১	০।৩৭	১। ৪	১।৩০	১।৫৮	২।২৬	২।৫৫	৩।২৪
৫।৩০	১।৩৫	১। ৯	০।৪৩	০।১৫	০।১১	০।৩৯	১। ৭	১।৩৫	২। ৪	২।৩৩	৩। ৪	৩।৩৪
৫।৪৫	১।৩৯	১।১২	০।৪৫	০।১৬	০।১২	০।৪০	১।১০	১।৩৯	২। ৯	২।৪০	৩।১২	৩।৪৪
৬। ০	১।৪৪	১।১৫	০।৪৬	০।১৭	০।১২	০।৪২	১।১৩	১।৪৪	২।১৫	২।৪৮	৩।২০	৩।৫৪
৬।১৫	১।৪৮	১।১৯	০।৪৮	০।১৭	০।১৩	০।৪৪	১।১৬	১।৪৮	২।২১	২।৫৫	৩।২৯	৪। ৪
৬।৩০	১।৫৩	১।২২	০।৫০	০।১৮	০।১৩	০।৪৬	১।১৯	১।৫৩	২।২৬	৩। ২	৩।৩৭	৪।১৪
৬।৪৫	১।৫৭	১।২৫	০।৫২	০।১৯	০।১৪	০।৪৮	১।২২	১।৫৭	২।৩২	৩। ৯	৩।৪৬	৪।২৫
৭। ০	২। ১	১।২৮	০।৫৪	০।২০	০।১৪	০।৫০	১।২৫	২। ১	২।৩৮	৩।১৬	৩।৫৪	৪।৩৪
৭।১৫	২। ৫	১।৩১	০।৫৬	০।২০	০।১৫	০।৫২	১।২৮	২। ৬	২।৪৪	৩।২৩	৪। ৩	৪।৪৪
৭।৩০	২।১০	১।৩৪	০।৫৮	০।২১	০।১৫	০।৫৪	১।৩২	২।১০	২।৪৯	৩।৩০	৪।১১	৪।৫১
৭।৪৫	২।১৪	১।৩৭	১। ০	০।২২	০।১৬	০।৫৬	১।৩৫	২।১৫	২।৫৫	৩।৩৭	৪।২১	৫। ২
৮। ০	২।১৯	১।৪১	১। ২	০।২৩	০।১৭	০।৫৭	১।৩৮	২।১৯	৩। ১	৩।৪৪	৪।২৮	৫।১৩
৮।১৫	২।২৩	১।৪৪	১। ৪	০।২৩	০।১৭	০।৫৯	১।৪১	২।২৪	৩। ৭	৩।৫১	৪।৩৭	৫।২৩
৮।৩০	২।২৭	১।৪৭	১। ৬	০।২৪	০।১৮	১। ১	১।৪৪	২।২৮	৩।১২	৩।৫৮	৪।৪৫	৫।৩৩
৮।৪৫	২।৩১	১।৫০	১। ৭	০।২৫	০।১৮	১। ৩	১।৪৭	২।৩৩	৩।১৮	৪। ৬	৪।৫৪	৫।৪৩
৯। ০	২।৩৬	১।৫৩	১।১০	০।২৬	০।১৯	১। ৪	১।৫০	২।৩৭	৩।২৪	৪।১৩	৫। ২	৫।৫৩
৯।১৫	২।৪০	১।৫৬	১।১২	০।২৬	০।১৯	১। ৬	১।৫৩	২।৪২	৩।৩০	৪।২০	৫।১১	৬। ৩
৯।৩০	২।৪৫	১।৫৯	১।১৪	০।২৭	০।২০	১। ৮	১।৫৬	২।৪৬	৩।৩৬	৪।২৯	৫।১৯	৬।১৩
৯।৪৫	২।৪৯	২। ২	১।১৬	০।২৮	০।২০	১।১০	১।৫৯	২।৫১	৩।৪২	৪।৩৫	৫।২৮	৬।২৩
১০। ০	২।৫৪	২। ৬	১।১৮	০।২৯	০।২১	১।১১	২। ২	২।৫৫	৩।৪৮	৪।৪২	৫।৩৭	৬।৩৩
১০।১৫	২।৫৮	২। ৯	১।২০	০।২৯	০।২১	১।১৩	২। ৬	৩। ০	৩।৫৪	৪।৫০	৫।৪৬	৬।৪৩
১০।৩০	৩। ৩	২।১২	১।২২	০।৩০	০।২২	১।১৫	২। ৯	৩। ৪	৪। ০	৪।৫৫	৫।৫৪	৬।৫৪
১০।৪৫	৩। ৭	২।১৫	১।২৪	০।৩১	০।২২	১।১৭	২।১২	৩। ৭	৪। ৫	৫। ৪	৬। ৩	৭। ৪
১১। ০	৩।১২	২।১৯	১।২৬	০।৩২	০।২৩	১।১৯	২।১৫	৩।১৩	৪।১১	৫।১১	৬।১২	৭।১৪
১১।১৫	৩।১৬	২।২২	১।২৮	০।৩২	০।২৩	১।২০	২।১৯	৩।১৮	৪।১৭	৫।১৮	৬।২১	৭।২৪
১১।৩০	৩।২১	২।২৬	১।৩০	০।৩৩	০।২৪	১।২২	২।২২	৩।২২	৪।২৩	৫।২৬	৬।২৯	৭।৩৪
১১।৪৫	৩।২৫	২।২৯	১।৩২	০।৩৪	০।২৪	১।২৪	২।২৫	৩।২৭	৪।২৯	৫।৩৩	৬।৩৮	৭।৪৪
১২। ০	৩।৩০	২।৩৩	১।৩৪	০।৩৫	০।২৫	১।২৫	২।২৮	৩।৩১	৪।৩৫	৫।৪০	৬।৪৭	৭।৫৪
১২।১৫	৩।৩৫	২।৩৭	১।৩৬	০।৩৬	০।২৫	১।২৭	২।৩১	৩।৩৬	৪।৪১	৫।৪৭	৬।৫৬	৮।
১২।৩০	৩।৩৯	২।৪১	১।৩৮	০।৩৬	০।২৬	১। ২৯	২।৩৬	৩।৪০	৪।৪৭	৫।৫৫	৭। ৪	৮।১
১২।৪৫	৩।৪৪	২।৪৫	১।৪০	০।৩৭	০।২৬	১।৩১	২।৩৮	৩।৪৫	৪।৫৩	৬। ২	৭।১৩	৮।২
১৩। ০	৩।৫৩	২।৪৯	১।৪২	০।৩৮	০।২৭	১।৩৩	২।৪১	৩।৪৯	৪।৫৯	৬।১০	৭।২২	৮।৩
১৩।১৫	৩।৫৭	২।৫৩	১।৪৪	০।৩৯	০।২৭	১।৩৫	২।৪৪	৩।৫৪	৫। ৫	৬।১৭	৭।৩১	৮।৪
১৩।৩০	৪। ২	২।৫৬	১।৪৬	০।৩৯	০।২৮	১।৩৭	২।৪৮	৩।৫৯	৫।১১	৬।২৫	৭।৪০	৮।৫
১৩।৪৫	৪। ৭	২।৫৯	১।৪৮	০।৪০	০।২৮	১।৩৯	২।৫১	৪। ৪	৫।১৭	৬।৩২	৭।৪৯	৯।
১৪। ০	৪।১২	৩। ২	১।৫০	০।৪১	০।২৯	১।৪১	২।৫৪	৪। ৮	৫।২৩	৬।৪০	৭।৫৮	৯।১

বামস্তম্ভ রবিচন্দ্রক্রান্তি। অন্যান্য স্তম্ভের শীর্ষদেশে অক্ষাংশ ও তন্নিম্নে প্রভেদাঙ্ক মিনিট ও সেকেণ্ড।

সূর্য্যচন্দ্রোদয়াস্ত প্রভেদ খণ্ড।

	১৯	২০	২১	২২	২৩	২৪	২৫	২৬	২৭	২৮	২৯	৩০
১৪।১৫	৪।১৫	৩। ৫	১।৫২	০।৪২	০।২৯	১।৪৩	২।৫৭	৪।১২	৫।২৯	৬।৪৭	৮। ৭	৯।২৯
১৪।৩০	৪।১৮	৩। ৭	১।৫৫	০।৪২	০।৩০	১।৪৫	৩। ১	৪।১৭	৫।৩৬	৬।৫৫	৮।১৬	৯।৩৯
১৪।৪৫	৪।২১	৩।১০	১।৫৭	০।৪৩	০।৩১	১।৪৭	৩। ৪	৪।২২	৫।৪২	৭। ২	৮।২৫	৯।৫০
১৫। ০	৪।২৫	৩।১২	১।৫৯	০।৪৪	০।৩২	১।৪৯	৩। ৭	৪।২৭	৫।৪৮	৭।১০	৮।৩৪	১০। ০
১৫।১৫	৪।৩০	৩।১৬	২। ১	০।৪৪	০।৩২	১।৫১	৩।১০	৪।৩১	৫।৫৪	৭।১৮	৮।৪৩	১০।১১
১৫।৩০	৪।৩৪	৩।১৯	২। ৩	০।৪৫	০।৩৩	১।৫৩	৩।১৪	৪।৩৬	৬। ০	৭।২৫	৮।৫৩	১০।২১
১৫।৪৫	৪।৩৯	৩।২৩	২। ৫	০।৪৬	০।৩৩	১।৫৫	৩।১৭	৪।৪১	৬। ৬	৭।৩৩	৯। ২	১০।৩২
১৬। ০	৪।৪৪	৩।২৬	২। ৭	০।৪৭	০।৩৪	১।৫৬	৩।২০	৪।৪৬	৬।১৩	৭।৪১	৯।১১	১০।৪৩
১৬।১৫	৪।৪৯	৩।৩০	২। ৯	০।৪৭	০।৩৪	১।৫৮	৩।২৪	৪।৫১	৬।১৯	৭।৪৯	৯।২০	১০।৫৪
১৬।৩০	৪।৫৩	৩।৩৩	২।১২	০।৪৮	০।৩৫	২। ১	৩।২৭	৪।৫৫	৬।২৬	৭।৫৬	৯।৩০	১১। ৫
১৬।৪৫	৪।৫৮	৩।৩৭	২।১৪	০।৪৯	০।৩৫	২। ২	৩।৩১	৫। ০	৬।৩২	৮। ৪	৯।৩৯	১১।১৬
১৭। ০	৫। ৩	৩।৪০	২।১৬	০।৫০	০।৩৬	২। ৪	৩।৩৪	৫। ৫	৬।৩৮	৮।১২	৯।৪৮	১১।২৭
১৭।১৫	৫। ৮	৩।৪৪	২।১৮	০।৫১	০।৩৬	২। ৬	৩।৩৮	৫।১০	৬।৪৪	৮।২০	৯।৫৮	১১।৩৮
১৭।৩০	৫।১২	৩।৪৭	২।২০	০।৫১	০।৩৭	২। ৮	৩।৪১	৫।১৪	৬।৫১	৮।২৮	১০। ৭	১১।৪৯
১৭।৪৫	৫।১৭	৩।৫১	২।২২	০।৫২	০।৩৮	২।১০	৩।৪৫	৫।১৯	৬।৫৭	৮।৩৬	১০।১৭	১২। ০
১৮। ০	৫।২২	৩।৫৪	২।২৪	০।৫৩	০।৩৯	২।১২	৩।৪৮	৫।২৪	৭। ৩	৮।৪৪	১০।২৬	১২।১১
১৮।১৫	৫।২৭	৩।৫৮	২।২৬	০।৫৪	০।৩৯	২।১৪	৩।৫২	৫।২৯	৭।১০	৮।৫২	১০।৩৬	১২।২২
১৮।৩০	৫।৩২	৪। ১	২।২৯	০।৫৫	০।৪০	২।১৬	৩।৫৫	৫।৩৪	৭।১৬	৯। ০	১০।৪৫	১২।৩৪
১৮।৪৫	৫।৩৭	৪। ৫	২।৩১	০।৫৬	০।৪০	২।১৮	৩।৫৮	৫।৩৯	৭।২৩	৯। ৮	১০।৫৫	১২।৪৫
১৯। ০	৫।৪২	৪। ৮	২।৩৩	০।৫৭	০।৪১	২।২০	৪। ১	৫।৪৪	৭।২৯	৯।১৬	১১। ৫	১২।৫৬
১৯।১৫	৫।৪৭	৪।১২	২।৩৬	০।৫৮	০।৪১	২।২২	৪। ৫	৫।৪৯	৭।৩৬	৯।২৪	১১।১৫	১৩। ৮
১৯।৩০	৫।৫২	৪।১৫	২।৩৮	০।৫৯	০।৪২	২।২৪	৪। ৮	৫।৫৪	৭।৪২	৯।৩২	১১।২৪	১৩।২০
১৯।৪৫	৫।৫৭	৪।১৯	২।৪০	১। ০	০।৪২	২।২৬	৪।১২	৫।৫৯	৭।৪৯	৯।৪০	১১।৩৪	১৩।৩১
২০। ০	৬। ২	৪।২৩	২।৪২	১। ১	০।৪৩	২।২৮	৪।১৫	৬। ৪	৭।৫৫	৯।৪৮	১১।৪৪	১৩।৪২
২০।১৫	৬। ৭	৪।২৭	২।৪৪	১। ২	০।৪৩	২।৩০	৪।১৯	৬। ৯	৮। ২	৯।৫৬	১১।৫৪	১৩।৫৩
২০।৩০	৬।১২	৪।৩০	২।৪৭	১। ২	০।৪৪	২।৩৩	৪।২২	৬।১৫	৮। ৮	১০। ৫	১২। ৪	১৪। ৫
২০।৪৫	৬।১৭	৪।৩৪	২।৪৯	১। ৩	০।৪৫	২।৩৫	৪।২৬	৬।২০	৮।১৫	১০।১৩	১২।১৪	১৪।১৭
২১। ০	৬।২২	৪।৩৭	২।৫১	১। ৪	০।৪৬	২।৩৭	৪।৩০	৬।২৫	৮।২২	১০।২১	১২।২৪	১৪।২৮
২১।১৫	৬।২৭	৪।৪১	২।৫৩	১। ৫	০।৪৬	২।৩৯	৪।৩৪	৬।৩০	৮।২৯	১০।৩০	১২।৩৪	১৪।৪০
২১।৩০	৬।৩৩	৪।৪৪	২।৫৫	১। ৫	০।৪৭	২।৪২	৪।৩৭	৬।৩৬	৮।৩৬	১০।৩৮	১২।৪৪	১৪।৫২
২১।৪৫	৬।৩৮	৪।৪৮	২।৫৮	১। ৬	০।৪৭	২।৪৪	৪।৪১	৬।৪১	৮।৪৩	১০।৪৭	১২।৫৪	১৫। ৪
২২। ০	৬।৪৩	৪।৫২	৩। ০	১। ৭	০।৪৮	২।৪৬	৪।৪৫	৬।৪৬	৮।৫০	১০।৫৫	১৩। ৪	১৫।১৬
২২।১৫	৬।৪৮	৪।৫৬	৩। ৩	১। ৮	০।৪৮	২।৪৮	৪।৪৯	৬।৫২	৮।৫৭	১১। ৪	১৩।১৪	১৫।২৮
২২।৩০	৬।৫৪	৫। ০	৩। ৫	১। ৮	০।৪৯	২।৫০	৪।৫২	৬।৫৭	৯। ৪	১১।১২	১৩।২৪	১৫।৪০
২২।৪৫	৬।৫৯	৫। ৪	৩। ৮	১। ৯	০।৪৯	২।৫২	৪।৫৬	৭। ২	৯।১১	১১।২১	১৩।৩৫	১৫।৫২
২৩। ০	৭। ৪	৫। ৭	৩।১০	১।১০	০।৫০	২।৫৪	৫। ০	৭। ৮	৯।১৮	১১।৩০	১৩।৪৬	১৬। ৪
২৩।১৫	৭। ৯	৫।১১	৩।১৩	১।১১	০।৫১	২।৫৬	৫। ৩	৭।১৩	৯।২৫	১১।৩৮	১৩।৫৬	১৬।১৬
২৩।২৭	৭।১৪	৫।১৫	৩।১৫	১।১২	০।৫১	২।৫৭	৫। ৬	৭।১৭	৯।৩১	১১।৪৫	১৪। ৪	১৬ ২৬

বামস্তম্ভ রবিচন্দ্রক্রান্তি। অন্যান্য স্তম্ভের শীর্ষদেশে অক্ষাংশও
তন্নিম্নে প্রভেদাঙ্ক মিনিট ও সেকেণ্ড।

চন্দ্রোদয়াস্ত প্রভেদ খণ্ডা।

	১৯	২০	২১	২২	২৩	২৪	২৫	২৬	২৭	২৮	২৯	৩০
২৩|৪৫	৭|২০	৫|১৯	৩|১৭	১|১৩	০|৫২	৩|১	৫|১১	৭|২৭	৯|৩৯	১১|৫৬	১৪|১৭	১৬|৪১
২৪| ০	৭|২৫	৫|২৩	৩|১৯	১|১৪	০|৫৩	৩|৩	৫|১৫	৭|২৯	৯|৪৬	১২| ২	১৪|২৮	১৬|৫৪
২৪|১৫	৭|৩০	৫|২৭	৩|২২	১|১৫	০|৫৪	৩|৫	৫|১৯	৭|৩৪	৯|৫৩	১২|১৪	১৪|৩৯	১৭|৭
২৪|৩০	৭|৩৫	৫|৩১	৩|২৪	১|১৬	০|৫৪	৩|৮	৫|২২	৭|৪০	১০| ০	১২|২৩	১৪|৫০	১৭|২০
২৪|৪৫	৭|৪০	৫|৩৫	৩|২৭	১|১৭	০|৫৫	৩|১০	৫|২৬	৭|৪৫	১০| ৮	১২|৩২	১৫| ০	১৭|৩২
২৫| ০	৭|৪৬	৫|৩৯	৩|২৯	১|১৮	০|৫৬	৩|১২	৫|৩০	৭|৫১	১০|১৫	১২|৪১	১৫|১১	১৭|৪৪
২৫|১৫	৭|৫১	৫|৪৩	৩|৩২	১|১৯	০|৫৭	৩|১৪	৫|৩৪	৭|৫৭	১০|২২	১২|৫০	১৫|২২	১৭|৫৭
২৫|৩০	৭|৫৭	৫|৪৭	৩|৩৪	১|১৯	০|৫৮	৩|১৭	৫|৩৮	৮| ৩	১০|৩০	১২|৫৯	১৫|৩৩	১৮|১০
২৫|৪৫	৮| ৩	৫|৫১	৩|৩৭	১|২০	০|৫৮	৩|১৯	৫|৪২	৮| ৯	১০|৩৭	১৩| ৯	১৫|৪৪	১৮|২৩
২৬| ০	৮| ৯	৫|৫৫	৩|৩৯	১|২১	০|৫৯	৩|২১	৫|৪৬	৮|১৪	১০|৪৪	১৩|১৮	১৫|৫৫	১৮|৩৬
২৬|১৫	৮|১৪	৫|৫৯	৩|৪২	১|২২	০|৫৯	৩|২৩	৫|৫০	৮|২০	১০|৫২	১৩|২৭	১৬| ৭	১৮|৫০
২৬|৩০	৮|২০	৬| ৩	৩|৪৪	১|২৩	১| ০	৩|২৬	৫|৫৪	৮|২৫	১০|৫৯	১৩|৩৭	১৬|১৮	১৯| ৩
২৬|৪৫	৮|২৫	৬| ৭	৩|৪৭	১|২৪	১| ০	৩|২৮	৫|৫৮	৮|৩১	১১| ৭	১৩|৪৬	১৬|৩০	১৯|১৬
২৭| ০	৮|৩১	৬|১১	৩|৪৯	১|২৫	১| ১	৩|৩০	৬| ২	৮|৩৭	১১|১৫	১৩|৫৬	১৬|৪১	১৯|৩০
২৭|১৫	৮|৩৭	৬|১৫	৩|৫২	১|২৬	১| ২	৩|৩৩	৬| ৬	৮|৪৩	১১|২৩	১৪| ৬	১৬|৫৩	১৯|৪৪
২৭|৩০	৮|৪২	৬|১৯	৩|৫৪	১|২৭	১| ৩	৩|৩৫	৬|১১	৮|৪৯	১১|৩১	১৪|১৬	১৭| ৪	১৯|৫৭
২৭|৪৫	৮|৪৮	৬|২৩	৩|৫৭	১|২৭	১| ৪	৩|৩৮	৬|১৫	৮|৫৬	১১|৩৯	১৪|২৬	১৭|১৬	২০|১১
২৮| ০	৮|৫৪	৬|২৭	৩|৫৯	১|২৮	১| ৫	৩|৪১	৬|২০	৯| ২	১১|৪৭	১৪|৩৬	১৭|২৮	২০|২৫

বামস্তম্ভ চন্দ্রক্রান্তি। অন্যান্য স্তম্ভের শীর্ষদেশে অক্ষাংশ ও
তন্নিম্নে প্রভেদাঙ্ক মিনিট সেকেণ্ড।

স্থান নির্ণয় তালিকা।

ষ্ট্যান্ডার্ড্ সময়+দেশান্তর=স্থানীয় সময়।

	অক্ষাংশ	দেশান্তর		অক্ষাংশ	দেশান্তর
অগ্রদ্বীপ	২৩|৩৬	মিঃ ২৩|১২	কাশী	২৫|১৯	মিঃ ১|৫৬
আগরতলা	২৩|৫১	৩৫|৩৬	কুচবিহার	২৬|২০	২৭|৫৬
আঙ্গুল	২০|৫০	১০|২০	কুমিল্লা	২৩|২৮	৩৪|৫৬
আজমগড়	২৬| ৪	২|৪৪	কুষ্টিয়া	২৩|৫৫	২৬|২৮
আমতা	২২|৩৫	২২|৮	কোহিমা	২৫|৪১	৪৬|২৪
আরা	২৫|৩৩	৮|৪৮	কৃষ্ণনগর	২৩|২৪	২৪|১২
আসানসোল	২৩|৪১	১৭|৫২	খানাকুল	২২|৪৩	২০|৫৬
আড়ংহাটা	২৩|১৫	২৪|৪০	খুলনা	২২|৪৯	২৮|২৮
ইম্ফল	২৪|৫০	৪৫|৪০	গয়া	২৪|৪৮	১০|০
উলুবেড়িয়া	২২|২৯	২২|২৪	গড়বেতা	২২|৫০	১৯|১৬
কক্সবাজার	২১|২৭	৩৮| ৪	গাইবাঁধা	২৫|২১	২৮|২৪
করিমগঞ্জ	২৪|৫৩	৩৯|২৪	গাজিপুর	২৫|৩৭	৪|২৮
কলিকাতা	২২|৩৪	২৩|২১	গোপীবল্লভপুর	২২|১১	১৭|৪০
কান্দি	২৩|৫৮	২২|১২	গোয়ালন্দ	২৩|৫০	২৯|৮
কাশিমবাজার	২৪| ৮	২৩|১৬	গোরকপুর	২৬|৪৬	৩|৩৬

	অক্ষাংশ	দেশান্তর
গোবরডাঙ্গা	২২|৫৩	মিঃ ২৫|০
গৌহাটী	২৬|১১	৩৭|০
ঘাটাল	২২|৪০	২১|৪
চট্টগ্রাম	২২|২১	৩৬|৩৭
চাঁদপুর	২৩|১৪	৩২|৩২
চাঁদবালি	২০|২৭	১৬|৫৬
চুঁচুড়া	২২|৫৪	২৩|২৮
চৈঁবাসা	২২|৩৩	১৩|২০
ছত্রপুর	১৯|২০	১০|০
ছাপরা	২৫|৪৬	৮|৫৬
জলপাইগুড়ি	২৬|৩১	২৫| ৪
ডায়মণ্ডহারবার	২২|১১	২৩| ০
ডিব্রুগড়	২৭|২৯	৪৯|৩৬
ঢাকা	২৩|৪২	৩১|৪৮
তমলুক	২২|১৮	২১|৩৬
তারকেশ্বর	২২|৫৩	২২|২০
তেজপুর	২৬|৩৫	৪৭| ৮
দার্জ্জিলিং	২৭| ২	২৩| ৪
দ্বারভাঙ্গা	২৬|১০	১৩|৪০
দিনাজপুর	২৫|৩৭	২৪|৪৪
দুমকা	২৪|১৬	১৮|১৬
দেওয়ানহাট্	২৬|১৪	১৮| ৮
দালতনগঞ্জ	২৪| ৩	৬|১৬
ধানবাদ	২৩|৪৮	১৫|৪৮
ধয়লা	২৫|৫০	২৯| ০
ধুবড়ি	২৬| ১	২৯|৫৬
নোয়াখালি	২২|৪৯	৩৪|৩৬
নড়াইল	২৩|১৭	২৭|৫২
নাটোর	২৪|২৬	২৬|১২
নোয়াগাঁ	২৬|২১	৪০|৩৬
পাবনা	২৪| ১	২৭|৪
পার্ব্বতীপুর	২৫|৪০	২৫|৫২
পুরী	১৯|৪৯	১৩|১২
পুরুলিয়া	২৩|২০	১৫|৩২
পূর্ণিয়া	২৫|৪৬	২০|৪
পোড়াদহ	২৩|৫২	২৬|২৪
ফরিদপুর	২৩|৩৭	২৯|০২
রগুলা	২৩|২০	২১|০৮
বগুড়া	২৪|৫১	২৭|২৪
বর্দ্ধমান	২৩|১৪	২১|৩৬
বনগাঁও	২৩|২	২৫|৩২

	অক্ষাংশ	দেশান্তর
বড়গাঁ	২৪|৩৮	মিঃ ৩০|৫৬
বহরমপুর	২৪|৬	২৩|০
বড়বাড়ি	২৫|৫৩	২৮|১২
বরাকর	২৩|৪৫	১৭|২৮
বরিশাল	২২|৪২	৩১|৪০
বশিরহাট	২২|৪০	২৫|৩৬
বাঁকীপুর	২৫|৩৬	১০|৩২
বাঁকুড়া	২৩|১৪	১৬|২৮
বাথরগঞ্জ	২২|৩৩	৩১|৩৬
বাগনান	২২|২৭	২২|৪
বাগমারি	২১|৩৮	২০|৪
বাগেরহাট	২২|৪০	১৯|২০
বারাকরপুর	২২|৪৬	২৪|৩০
বারশত	২২|৪৩	২৪| ৮
বারিপদ	২১|৫৫	১৬|৫৬
বারুইপুর	২২|২২	২৩|৪২
বালিপাড়া	২৪|৩৪	৩২|১২
বালেশ্বর	২১|৩০	১৭|৪০
বাসুদেবপুর	২১|৬	১৭|০
বিক্রমপুর	২৩|৪০	৩২|৩২
বিজয়নগর	২৪|০	৩৫|৪৪
বিষ্ণুপুর	২৩|৫	১৯|১২
বীরগঞ্জ	২৫|৪২	২৫|৪৮
বেগমগঞ্জ	২২|৫৭	৩৪|৪০
বেলাকোব	২৬|৩২	২৪|৩২
বেলিয়া	২৬|১২	২৩|৩২
বোলপুর	২৩|২৯	২১|০
ভাগলপুর	২৫|১৫	১৭|৫৬
ভগবানগোলা	২৪|২০	২৩|২৪
ভগবানপুর	২২|৬	২১|১২
ভাঙ্গা	২৩|২৪	৩০|৮
ভাটপাড়া	২২|৫২	২৩|৫০
ভৈরববাজার	২৪|৪	৩৪|০
মজঃফরপুর	২৬|৭	১১|৩২
মতিহারী	২৬|৩৮	৯|৩৬
ময়মনসিংহ	২৪|৪৬	৩১|৪৮
মাৎলা	২২|১৮	২৪|৫২
মাদারিপুর	২৩.১১	৩১|০
মাণিকগঞ্জ	২৩|৫৩	৩০|১৬
মালদহ	২৫|২	২২|৪০
মির্জাপুর	২৫|৯	০|১২

	অক্ষাংশ	দেশান্তর		অক্ষাংশ	দেশান্তর
মুঙ্গের	২৫।২২	মিঃ ১৫।৪৮	শিবসাগর	২৭।০	৪৮।২৪
মেদিনীপুর	২২।২৫	১৯।২৮	শিলিগুড়ি	২৬।৪৩	২৩।৫২
মৈশাদল	২২।১১	২২।১২	শ্রীহট্ট	২৪।৫৫	৩৭।৩০
মোগলসরাই	২৫।১৬	২।৩২	সাঁইতি	২৩।৫৭	২০।৫৬
যশোহর	২৩।১০	৬।৪৮	সাতক্ষিরা	২২।৪২	২৬।৩২
যোয়ানপুর	২৫।৪৬	০।৫২	সারাঘাট	২৪।৭	২৬।২০
যোড়হাট	২৬।৪৫	৪৬।৫২	সাদিয়া	২৭।৪৮	৫২।৪০
রংপুর	২৫।৪৪	২৭।১২	সিলচর	২৪।৫১	৪১।৮
রাঁচি	২৩।২১	১১।২৪	সুন্দরগড়	২২।৭	৬।১৬
রাণাঘাট্	২৩।১১	২৪।৫৮	সুড়ি	২৩।৫৫	২০।২০
রাণিগঞ্জ	২৩ ৩৬	১৮।২৮	সোনামগঞ্জ	২৫।৫	৩৫।৩৬
রামপুর বোঃ	২·।২৩	২৪।২০	সৈয়দপুর	২৫।৪৮	২৫।৪৮
রূপস	২১।৩৬	১৮।৪	হবিগঞ্জ	২৪।২৪	৩৫।৩০
শান্তিপুর	২৩।১৫	২৩।৫৬	হাজারিবাগ	২৩।৫৯	১১।২৮
শিলং	২৫।৩৫	৩৭।৩২	হুগলি	২২।৫৭	২৫।৩২

ষ্ট্যান্ডার্ড সময়—দেশান্তর—স্থানীয় সময়।

	অক্ষাংশ	দেশান্তর		অক্ষাংশ	দেশান্তর
অমরাবতী	২০।৫৫	মিঃ ১৯।০	দিল্লি	২৮।৪০	মিঃ ২১।৮
অমৃতসহর	৩১।৩৮	৩০।৩২	ধার	২২।৩৬	২৮।৪৪
অযোধ্যা	২৬।৪৮	১।০	ধোলপুর	২৬।৪০	১৮।২০
আগরা	২৭।১০	১৮।০	নাগপুর	২১।৯	১৩।৩২
আজমির	২৬।২৬	৩১।২৪	পাতিয়ালা	৩০।২০	২৪।২৪
আবিগড়	২৭।৫৪	১৭।৪০	পুনা	১৮।৩১	৩৪।৩২
আবু	২৪।৩৬	৩৯।৪	পেশোয়ার	৩৪।২	৪৩।৩২
ইন্দোর	২২।৪৪	২৬।৩৬	প্রয়াগ	২৫।২৭	২।২৮
উজ্জয়িনী	২৩।১০	২৭।০	ফতেগড়	২৭।২৩	১১।৪০
উদয়পুর	২৪।৩৫	৩৫।৪	ফয়জাবাদ	২৬।৪৭	১।২৮
এলাহাবাদ	২৫।২৬	২।৩৬	বোম্বে	১৮।৫৯	৩৮।৪০
ওয়ার্দ্দা	২০।৪৪	১৫।৩২	ভরতপুর	২৭।১৪	২০।৪
করাচি	২৪।৫১	৬২।০	ভূপাল	২৩।১৬	২০।১৬
কাণপুর	২৬।২৬	৮।৩২	মথুরা	২৭।২৮	১৯।২০
খাণ্ডোয়া	২১।৫০	২৪।৩৬	মিরাট	২৮।৫৯	১৯।০
গোয়ালিয়র	২৬।১৪	১৭।২০	যোধপুর	২৬।১৮	৩৭।৫২
চিতোর	২৪।৫৪	৩১।২০	রৎলাম্	২৩।৩৫	২৯।৪৮
ছিন্দওয়ারা	২২।৪	১৪।১২	লক্নৌ	২৬।৫০	৬।২০
জব্বলপুর	২৩।১০	৮।১২	লাহোর	৩১।৩৫	৩২।২৮
জয়পুর	২৬।৫৫	২৬।৫২	সাজাহানপূর	২৭।৫৪	১০।২০
ঝানসি	২৫।২৬	১৫।৪৪	হরিদ্বার	২৯।৫৮	১৭।১২
দ্বারকা	২২।১৪	৫৪।৬	হোসাঙ্গাবাদ	২২।৪৫	১৯।৪

লগ্নপ্রকরণ।

যে স্থান ও যে সময়ের জন্য লগ্ন আবশ্যক তাহাদের নাম ইষ্টস্থান ও ইষ্টকাল। নানা স্থানে নানা প্রকারের ঘড়ী রাখা হয়। যেমন অধিকাংশ নগরাদিতে ষ্ট্যান্ডার্ড টাইম্ প্রকাশক ঘড়ী রাখা হয়। লগ্ন আনয়ন করিতে হইলে ইষ্টকালকে স্থানীয় সময়ে পরিবর্ত্তিত করা আবশ্যক। ষ্টান্ডার্ড সময় হইতে স্থানীয় সময় স্থির করিবার জন্য স্থান নির্ণয় তালিকার ব্যবহার আবশ্যক। সামান্য চিন্তা করিলেই এই তালিকার সাহায্যে কলিকাতা সময়কে স্থানীয় সময়ে পরিবর্ত্তন করা যায়। যে সকল নগরে স্থানীয় সময় রাখা হয় তাহাদের সম্বন্ধে কোন পরিবর্ত্তন আবশ্যক হয় না। স্থানীয় সময়ে পরিবর্ত্তিত ইষ্টকালকেই আমরা অতঃপর **ইষ্টকাল** বলিয়া উল্লেখ করিব।

যে সময়ের লগ্ন আবশ্যক তখন স্থানীয় রাত্রি দ্বিপ্রহরে পরিবর্ত্তিত ইংরাজি কোন্ তারিখ এবং ইংরাজি কোন্ বৎসর তাহা স্থির করা আবশ্যক। এই তারিখ ও বৎসরের নাম ইষ্টদিন ও ইষ্টবর্ষ। ইহাদের অবলম্বনে বিষুবোদয় নিরূপিত হয়।

ইষ্টদিন যে তারিখ বিষুবোদয় মূল তালিকায় সেই তারিখ বাহির করুন। তাহার সম্মুখীন দুইটি বিষুবোদয় ঘণ্টাদি লিখিত আছে। একটী ১৯২১ সালের নিম্নস্থ। ইষ্টবর্ষ ৩৬৫ দিন সংখ্যক হইলে ১৯২১শের স্তম্ভ ব্যবহার করিতে হয়; ৩৬৬ দিন সংখ্যক হইলে ১৯২৭শের স্তম্ভ ব্যবহার্য্য। এই নিয়মে ইষ্টদিন সম্বন্ধীয় মূল তালিকা গত বিষুবোদয় ঘণ্টাদি লউন। পরে বিষুবোদয় সহকারী তালিকায় ইষ্টবর্ষের সম্মুখীন ধনঋণ চিহ্নিত মিনিট সেকেণ্ডে প্রদত্ত সংস্কারাঙ্ক লইয়া চিহ্নানুসারে মূল তালিকা হইতে প্রাপ্ত ঘণ্টাদিতে প্রয়োগ করুন। এই সংস্কৃত ঘণ্টাদি ইষ্ট দিনের বিষুবোদয়কাল। ইহা অতঃপর **বিষুবোদয়** বলিয়া উল্লিখিত হইবে।

এক্ষণে ইষ্টকাল—বিষুবোদয়=গতকাল। বিষুবোদয় বৃহত্তর হইলে ইষ্টকাল+(২৩।৫৬।৫)—বিষুবোদয়=গতকাল।

এই গতকাল লইয়া সায়ন লগ্ন সারণীতে প্রবেশ করিতে হইবে। সে সারণীতে ছয়টি নগরের নাম দিয়া ছয়টি স্তম্ভ আছে। নগরগুলির অক্ষাংশ এইরূপ; বালেশ্বর ২১।৩০; কলিকাতা ২২।৩৫; ঢাকা ২৩।৪০; ময়মনসিংহ ২৪।৪৫; পূর্ণিয়া ২৫।৫০; শিবসাগর ২৬।৫৫। ইষ্টস্থানের অক্ষাংশ অনুসারে স্তম্ভ নির্ব্বাচন করিতে হইবে। ইষ্টস্থানের অক্ষাংশ যে স্তম্ভের সন্নিহিত সেই স্তম্ভ ব্যবহার্য্য।

নির্ব্বাচিত স্তম্ভে গতকাল অনুসারে লগ্নাংশ নিরূপিত হয়। সামান্য ত্রৈরাশিকের সাহায্যে কলা পর্য্যন্ত নিরূপিত হয়।

এইরূপে প্রাপ্ত লগ্নাংশ সায়ন। ইহা হইতে অয়নাংশ বাদ দিলে অংশ কলাত্মক নিরয়ণ লগ্ন পাওয়া গেল।

একটী উদাহরণ লওয়া যাক্। ১৩২৫ সালের ২৫শে সেপ্টেম্বর বিক্রমপুরে একটী সন্তান জন্মিল। ঘড়িতে তখন রাত্রি নয়টা বাজিয়া আটচল্লিশ মিনিট হইয়াছে। ঘড়িটিতে ষ্টান্ডার্ড টাইম্ প্রদর্শিত হইতেছে।

স্থাননির্ণয় তালিকায় দেখিলাম বিক্রমপুরের দেশান্তর ৩২।৩২; সুতরাং ষ্টান্ডার্ড সময়+দেশান্তর=স্থানীয় সময়; এই নিয়মানুসারে জানিলাম যে, স্থানীয় দশটা বাজিয়া কুড়ি মিনিট বত্রিশ সেকেণ্ড সময়ে জন্ম হইয়াছে। রাত্রি দশটা অর্থে বাইশটা; সুতরাং জন্মকাল বা ইষ্টকাল ২২।২০।৩২।

ইষ্টবর্ষ ৩৬৫ দিন সংখ্যক হওয়াতে বিষুবোদয় মূল তালিকায় ১৯২১ স্তম্ভের, ২৫শে সেপ্টেম্বর ঘণ্টাদি পাইলাম ১৭।৪৪।৫৬ এবং সহকারী তালিকায় ইষ্টবর্ষ ১৯১৯এর সম্মুখে দেখিলাম সংস্কার মি ২।২ এবং এই সংস্কার ধনচিহ্ন যুক্ত। সেই জন্য ১৭।৪৪।৫৬+০।২।২

=১৭।৪৬।৫৮ ইহাই ইষ্ট বিষুবোদয়। এক্ষণে (ইষ্টকাল—বিষুবোদয়=গতকাল) এই নিয়মে গতকাল দাঁড়াইল ঘ ৪।৩৩।৩৪।

(এক্ষেত্রে ইষ্টকাল বৃহদাকার হওয়াতে বিষুবোদয় কাল সহজে বাদ গেল। যদি বিষুবোদয় কাল হইতে ইষ্টকাল ক্ষুদ্র হইত, তাহা হইলে নিয়ম এই ; ইষ্টকাল+২৩।৫৬।৪ —বিষুবোদয়=গতকাল।)

প্রাপ্ত গতকাল ৪।৩৩।৩৪ লইয়া সায়ন লগ্ন সারণীর ঢাকা স্তম্ভে আসিলাম, (কেননা বিক্রমপুরের অক্ষাংশ ২৩।৪০) ; স্তম্ভ পরীক্ষায় দেখিলাম, আমার গতকাল ৮০ ও ৮১ অংশের মধ্যে পড়িয়াছে। মোটামুটি অনুপাতে আমার সায়ন লগ্ন হইল ৮০।১২ ; ইহা হইতে অয়নাংশ ২২।৩৬ বাদ দিয়া রহিল ৫৭।৩৬ ; কয়েক কলা উপেক্ষা করিয়া জাতকের (নিরয়ণ) লগ্ন হইল বৃষের ২৭॥ অংশ।

দশম নিরূপণ।

লগ্নসারণী দেখিয়া যেমন লগ্ন স্থির হয়, অবিকল সেইরূপ দশম সারণী হইতে দশম নিরূপিত হয়। অক্ষাংশভেদে কিন্তু লগ্নের ন্যায় দশমে প্রভেদ নাই, গতকাল অভিন্ন হইলে সায়ন দশমও অভিন্ন হইয়া থাকে। যেমন গতকাল ঘ ১৫।২৮।৪৭ হইলে কি কলিকাতা কি, ঢাকা কি শ্রীহট্ট বঙ্গদেশের সকল স্থানেই সারণী প্রদর্শিত সায়ন ১৪৩ অংশ দশম বা খমধ্যগ হইবে। পূর্ব্বের উদাহরণের গতকাল ৪।৩৩।৩৪ লইয়া দেখা যায় যে সায়ন দশম ৩৩৬ ও ৩৩৭ অংশের মধ্যে পড়িয়াছে। অনুপাত দ্বারা ৩৩৬।৪৯ পাওয়া যায়। অয়নাংশ ২২।৩৬ বাদ দিলে ৩১৪।১৩ অথবা প্রায় ৩১৪। জানা গেল যে আমাদের উদাহরণের জন্ম পত্রিকার দশম কুম্ভের ১৪ অংশ।

বিষুবোদয় মূল তালিকা।

জানুয়ারী

	১৯২০	১৯২১		১৯২০	১৯২১
১	ঘ ১১।২১।৪১	ঘ ১১।১৮।৪২	১৭	ঘ ১০।১৮।৪৬	ঘ ১০।১৫।৪৭
২	১১।১৭।৪৫	১১।১৪।৪৬	১৮	১০।১৪।৫০	১০।১১।৫১
৩	১১।১৩।৪৯	১১।১০।৫০	১৯	১০।১০।৫৪	১০। ৭।৫৫
৪	১১। ৯।৫৩	১১। ৬।৫৪	২০	১০। ৬।৫৮	১০। ৩।৫৯
৫	১১। ৫।৫৭	১১। ২।৫৮	২১	১০। ৩। ২	১০। ০। ৩
৬	১১। ২। ১	১০।৫৯। ২	২২	৯।৫৯। ৬	৯।৫৬। ৭
৭	১০।৫৮। ৫	১০।৫৫। ৬	২৩	৯।৫৫।১০	৯।৫২।১১
৮	১০।৫৪। ৯	১০।৫১।১০	২৪	৯।৫১।১৫	৯।৪৮।১৫
৯	১০।৫০।১৩	১০।৪৭।১৪	২৫	৯।৪৭।১৮	৯।৪৪।১৯
১০	১০।৪৬।১৭	১০।৪৩।১৯	২৬	৯।৪৩।২২	৯।৪০।২৩
১১	১০।৪২।২২	১০।৩৯।২৩	২৭	৯।৩৯।২৬	৯।৩৬।২৭
১২	১০।৩৮।২৬	১০।৩৫।২৭	২৮	৯।৩৫।৩০	৯।৩২।৩১
১৩	১০।৩৪।৩০	১০।৩১।৩৮	২৯	৯।৩১।৩৪	৯।২৮।৩৫
১৪	১০।৩০।৩৪	১০।২৭।৩৫	৩০	৯।২৭।৩৮	৯।২৪।৪০
১৫	১০।২৬।৩৮	১০।২৩।৩৯	৩১	৯।২৩।৪৩	৯।২০।৪৪
১৬	১০।২২।৪২	১০।১৯।৪৩			

ফেব্রুয়ারী

	১৯২০	১৯২১		১৯২০	১৯২১
১	ঘ ৯।১৯।৪৭	ঘ ৯।১৬।৪৮	১৬	ঘ ৮।২০।৪৮	ঘ ৮।১৭।৪৯
২	৯।১৫।৫১	৯।১২।৫২	১৭	৮।১৬।৫২	৮।১৩।৫৩
৩	৯।১১।৫৫	৯। ৮।৫৬	১৮	৮।১২।৫৬	৮। ৯।৫৭
৪	৯। ৭।৫৯	৯। ৫। ০	১৯	৮। ৬। ২	৮। ৬। ২
৫	৯। ৪। ৩	৯। ১। ৪	২০	৮। ৫। ৫	৮। ২। ৬
৬	৯। ০। ৭	৮।৫৭। ৮	২১	৮। ১। ৯	৭।৫৮।১০
৭	৮।৫৬।১১	৮।৫৩।১২	২২	৭।৫৭।১৩	৭।৫৪।১৪
৮	৮।৫২।১৫	৮।৪৯।১৬	২৩	৭।৫৩।১৭	৭।৫০।১৮
৯	৮।৪৮।১৯	৮।৪৫।২১	২৪	৭।৪৯।২১	৭।৪৬।২২
১০	৮।৪৪।২৪	৮।৪১।২৫	২৫	৭।৪৫।২৫	৭।৪২।২৬
১১	৮।৪০।২৮	৮।৩৭।২৯	২৬	৭।৪১।২৯	৭।৩৮।৩০
১২	৮।৩৬।৩২	৮।৩৩।৩৩	২৭	৭।৩৭।৩৩	৭।৩৪।৩৪
১৩	৮।৩২।৩৬	৮।২৯।৩৭	২৮	৭।৩৩।৩৭	৭।৩০।৩৮
১৪	৮।২৮।৪০	৮।২৫।৪১	২৯	৭।২৯।৪১	——
১৫	৮।২৪।৪৪	৮।২১।৪৫			

মার্চ্চ

	১৯২০	১৯২১		১৯২০	১৯২১
১	ঘ ৭।২৫।৪৬	ঘ ৭।২৬।৪৩	১৭	ঘ ৬।২২।৫১	ঘ ৬।২৩।৪৮
২	৭।২১।৫০	৭।২২।৪৭	১৮	৬।১৮।৫৫	৬।১৯।৫২
৩	৭।১৭।৫৪	৭।১৮।৫১	১৯	৬।১৪।৫৯	৬।১৫।৫৬
৪	৭।১৩।৫৮	৭।১৪।৫৫	২০	৬।১১। ৩	৬।১২। ০
৫	৭।১০। ২	৭।১০।৫৯	২১	৬। ৭। ৮	৬। ৮। ৫
৬	৭। ৬। ৬	৭। ৭। ৩	২২	৬। ৩।১২	৬। ৪। ৯
৭	৭। ২।১০	৭। ৩। ৭	২৩	৫।৫৯।১৬	৬। ০।১৩
৮	৬।৫৮।১৪	৬।৫৯।১১	২৪	৫।৫৫।২০	৫।৫৬।১৭
৯	৬।৫৪।১৮	৬।৫৫।১৫	২৫	৫।৫১।২৪	৫।৫২।২১
১০	৬।৫০।২২	৬।৫১।১৯	২৬	৫।৪৭।২৮	৫।৪৮।২৫
১১	৬।৪৬।২৭	৬।৪৭।২৪	২৭	৫।৪৩।৩২	৫।৪৪।২৯
১২	৬।৪২।৩১	৬।৪৩।২৮	২৮	৫।৩৯।৩৬	৫।৪০।৩৩
১৩	৬।৩৮।৩৫	৬।৩৯।৩২	২৯	৫।৩৫।৪০	৫।৩৬।৩৭
১৪	৬।৩৪।৩৯	৬।৩৫।৩৬	৩০	৫।৩১।৪৪	৫।৩২।৪১
১৫	৬।৩০।৪৩	৬।৩১।৪০	৩১	৫।২৭।৪৮	৫।২৮।৪৫
১৬	৬।২৬।৪৭	৬।২৭।৪৪			

এপ্রিল

	১৯২০	১৯২১		১৯২০	১৯২১
১	ঘ ৫।২৩।৫৩	ঘ ৫।২৪।৫০	৫	ঘ ৫। ৮। ৯	ঘ ৫। ৯। ৬
২	৫।১৯।৫৭	৫।২০।৫৪	৬	৫। ৪।১৩	৫। ৫।১০
৩	৫।১৬। ১	৫।১৬।৫৮	৭	৫। ০।১৭	৫। ১।১৪
৪	৫।১২। ৫	৫।১৩। ২	৮	৪।৫৬।২১	৪।৫৭।১৮

এপ্রিল

	১৯২০	১৯২১		১৯২০	১৯২১
৯	ঘ ৪|৫২|২৫	ঘ ৪|৫৩|২২	২০	ঘ ৪| ৯|১০	ঘ ৪|১০| ৭
১০	৪|৪৮|২৯	৪|৪৯|২৬	২১	৪| ৫|১৫	৪| ৬|১২
১১	৪|৪৪|৩৪	৪|৪৫|৩১	২২	৪| ১|১৯	৪| ২|১৬
১২	৪|৪০|৩৮	৪|৪১|৩৫	২৩	৩|৫৭| ৩	৩|৫৮|২০
১৩	৪|৩৬|৪২	৪|৩৭|৩৯	২৪	৩|৫৩|২৭	৩|৫৪|২৪
১৪	৪|৩২|৪৬	৪|৩৩|৪৩	২৫	৩|৪৯|৩১	৩|৫০|২৮
১৫	৪|২৮|৫০	৪|২৯|৪৭	২৬	৩|৪৫|৩৫	৩|৪৬|৩২
১৬	৪|২৪|৫৪	৪|২৫|৫১	২৭	৩|৪১|৩৯	৩|৪২|৩৬
১৭	৪|২০|৫৮	৪|২১|৫৫	২৮	৩|৩৭|৪৩	৩|৩৮|৪০
১৮	৪|১৭| ২	৪|১৭|৫৯	২৯	৩|৩৩|৪৭	৩|৩৪|৪৪
১৯	৪|১৩| ৬	৪|১৪| ৩	৩০	৩|২৯|৫১	৩|৩০|৪৮

মে

	১৯২০	১৯২১		১৯২০	১৯২১
১	ঘ ৩|২৫|৫৬	ঘ ৩|২৬|৫৩	১৭	ঘ ২|২৩| ১	ঘ ২|২৩|৫৮
২	৩|২২| ০	৩|২২|৫৭	১৮	২|১৯| ৫	২|২০| ২
৩	৩|১৮| ৪	৩|১৯| ১	১৯	২|১৫| ৯	২|১৬| ৬
৪	৩|১৪| ৮	৩|১৫| ৫	২০	২|১১|১৩	২|১২|১০
৫	৩|১০|১২	৩|১১| ৯	২১	২| ৭|১৮	২| ৮|১৫
৬	৩| ৬|১৬	৩| ৭|১৩	২২	২| ৩|২২	২| ৪|১৯
৭	৩| ২|২০	৩| ৩|১৭	২৩	১|৫৯|২৬	২| ০|২৩
৮	২|৫৮|২৪	২|৫৯|২১	২৪	১|৫৫|৩০	১|৫৬|২৭
৯	২|৫৪|২৮	২|৫৫|২৫	২৫	১|৫১|৩৪	১|৫২|৩১
১০	২|৫০|৩২	২|৫১|২৯	২৬	১|৪৭|৩৮	১|৪৮|৩৫
১১	২|৪৬|৩৭	২|৪৭|৩৪	২৭	১|৪৩|৪২	১|৪৪|৩৯
১২	২|৪২|৪১	২|৪৩|৩৮	২৮	১|৩৯|৪৬	১|৪০|৪৩
১৩	২|৩৮|৪৫	২|৩৯|৪২	২৯	১|৩৫|৫০	১|৩৬|৪৭
১৪	২|৩৪|৪৯	২|৩৫|৪৬	৩০	১|৩১|৫৪	১|৩২|৫১
১৫	২|৩০|৫৩	২|৩১|৫০	৩১	১|২৭|৫৮	১|২৮|৫৫
১৬	২|২৬|৫৭	২|২৭|৫৪			

জুন

	১৯২০	১৯২১		১৯২০	১৯২১
১	ঘ ১|২৪| ২	ঘ ১|১৪|৫৮	১১	ঘ ০|৪৪|৪৩	ঘ ০|৪৫|৪০
২	১|২০| ৬	১|২১| ৩	১২	০|৪০|৪৭	০|৪১|৪৪
৩	১|১৬|১০	১|১৭| ৭	১৩	০|৩৬|৫১	০|৩৭|৪৮
৪	১|১২|১৪	১|১৩|১১	১৪	০|৩২|৫৫	০|৩৩|৫২
৫	১| ৮|১৮	১| ৯|১৫	১৫	০|২৮|৫৯	০|২৯|৫৬
৬	১| ৪|২২	১| ৫|১৯	১৬	০|২৫| ৩	০|২৬| ০
৭	১| ০|২৬	১| ১|২৩	১৭	০|২১| ৭	০|২২| ৪
৮	০|৫৬|৩০	০|৫৭|২৭	১৮	০|১৭|১১	০|১৮| ৮
৯	০|৫২|৩৪	০|৫৩|৩১	১৯	০|১৩|১৫	০|১৪|১২
১০	০|৪৮|৩৯	০|৪৯|৩৬	২০	০| ৯|২০	০|১০|১৭

জুন

	১৯২০	১৯২১		১৯২০	১৯২১
২১	ঘ ০। ৫।২৪	ঘ ০। ৬।২১	২৬	ঘ ২৩।৪১।৪৮	ঘ ২৩।৪২।৪৫
২২	০। ১।২৮	০। ২।২৫	২৭	২৩।৩৭।৫২	২৩।৩৮।৪৯
২২	২৩।৫৭।৩২	২৩।৫৮।২৯	২৮	২৩।৩৩।৫৬	২৩।৩৪।৫৩
২৩	২৩।৫৩।৩৬	২৩।৫৪।৩৩	২৯	২৩।৩০। ১	২৩।৩০।৫৮
২৪	২৩।৪৯।৪০	২৩।৫০।৩৭	৩০	২৩।২৬। ৫	২৩।২৭। ২
২৫	২৩।৪৫।৪৪	২৩।৪৬।৪১			

জুলাই

	১৯২০	১৯২১		১৯২০	১৯২১
১	ঘ ২৩।২২। ৯	ঘ ২৩।২৩। ৬	১৭	ঘ ২২।১৯।১৪	ঘ ২২।২০।১১
২	২৩।১৮।১৩	২৩।১৯।১০	১৮	২২।১৫।১৮	২২।১৬।১৫
৩	২৩।১৪।১৭	২৩।১৫।১৪	১৯	২২।১১।২৩	২২।১২।২০
৪	২৩।১০।২১	২৩।১১।১৮	২০	২২। ৭।২৭	২২। ৮।২৪
৫	২৩। ৬।২৫	২৩। ৭।২০	২১	২২। ৩।৩১	২২। ৪।২৮
৬	২৩। ২।২৯	২৩। ৩।২৬	২২	২১।৫৯।৩৫	২২। ০।৩২
৭	২২।৫৮।৩৩	২২।৫৯।৩০	২৩	২১।৫৫।৩৯	২১।৫৬।৩৬
৮	২২।৫৪।৩৭	২২।৫৫।৩৪	২৪	২১।৫১।৪৩	২১।৫২।৪০
৯	২২।৫০।৪২	২২।৫১।৩৯	২৫	২১।৪৭।৪৭	২১।৪৮।৪৪
১০	২২।৪৬।৪৬	২২।৪৭।৪৩	২৬	২১।৪৩।৫১	২১।৪৪।৪৮
১১	২২।৪২।৫০	২২।৪৩।৪৭	২৭	২১।৩৯।৫৫	২১।৪০।৫২
১২	২২।৩৮।৫৪	২২।৩৯।৫১	২৮	২১।৩৫।৫৯	২১।৩৬।৫৬
১৩	২২।৩৪।৫৮	২২।৩৫।৫৫	২৯	২১।৩২। ৪	২১।৩৩। ১
১৪	২২।৩১। ২	২২।৩১।৫৯	৩০	২১।২৮। ৮	২১।২৯। ৫
১৫	২২।২৭। ৬	২২।২৮। ৩	৩১	২১।২৪।১২	২১।২৫। ৯
১৬	২২।২৩।১০	২২।২৪। ৭			

আগষ্ট

	১৯২০	১৯২১		১৯২০	১৯২১
১	ঘ ২১।২০।১৬	ঘ ২১।২১।১৩	১৭	ঘ ২০।১৭।২১	ঘ ২০।১৮।১৮
২	২১।১৬।২০	২১।১৭।১৭	১৮	২০।১৩।২৬	২০।১৪।২৩
৩	২১।১২।২৪	২১।১৩।২১	১৯	২০। ৯।৩০	২০।১০।২৭
৪	২১। ৮।২৮	২১। ৯।২৫	২০	২০। ৫।৩৪	২০। ৬।৩১
৫	২১। ৪।৩২	২১। ৫।২৯	২১	২০। ১।৩৮	২০। ২।৩৫
৬	২১। ০।৩৬	২১। ১।৩৩	২২	১৯।৫৭।৪২	১৯।৫৮।৩৯
৭	২০।৫৬।৪০	২০।৫৭।৩৭	২৩	১৯।৫৩।৪৬	১৯।৫৪।৪৩
৮	২০।৫২।৪৫	২০।৫৩।৪২	২৪	১৯।৪৯।৫০	১৯।৫০।৪৭
৯	২০।৪৮।৪৯	২০।৪৯।৪৬	২৫	১৯।৪৫।৫৪	১৯।৪৬।৫১
১০	২০।৪৪।৫৩	২০।৪৫।৫০	২৬	১৯।৪১।৫৮	১৯।৪২।৫৫
১১	২০।৪০।৫৭	২০।৪১।৫৪	২৭	১৯।৩৮। ২	১৯।৩৮।৫৯
১২	২০।৩৭। ১	২০।৩৭।৫৮	২৮	১৯।৩৪। ৭	১৯।৩৫। ৪
১৩	২০।৩৩। ৫	২০।৩৪। ২	২৯	১৯।৩০।১১	১৯।৩১। ৮
১৪	২০।২৯। ৯	২০।৩০। ৬	৩০	১৯।২৬।১৫	১৯।২৭।১২
১৫	২০।২৫।১৩	২০।২৬।১০	৩১	১৯।২২।১৯	১৯।২৩।১৬
১৬	২০।২১।১৭	২০।২২।১৪			

সেপ্টেম্বর

	১৯২০	১৯২১		১৯২০	১৯২১
১	ঘ ১৯।১৮।২৩	ঘ ১৯।১৯।২০	১৬	ঘ ১৮।১৯।২৪	ঘ ১৮।২০।২১
২	১৯।১৪।২৭	১৯।১৫।২৪	১৭	১৮।১৫।২৮	১৮।১৬।২৫
৩	১৯।১০।৩১	১৯।১১।২৮	১৮	১৮।১১।৩২	১৮।১২।২৯
৪	১৯। ৬।৩৫	১৯। ৭।৩২	১৯	১৮। ৭।৩৬	১৮। ৮।৩৩
৫	১৯। ২।৩৯	১৯। ৩।৩৬	২০	১৮। ৩।৪০	১৮। ৪।৩৭
৬	১৮।৫৮।৪৩	১৮।৫৯।৪০	২১	১৭।৫৯। ৪	১৮। ০।৪১
৭	১৮।৫৪।৪৮	১৮।৫৫।৪৫	২২	১৭।৫৫।৪৮	১৭।৫৬।৪৫
৮	১৮।৫০।৫২	১৮।৫১।৪৯	২৩	১৭।৫১।৫২	১৭।৫২।৪৯
৯	১৮।৪৬।৫৬	১৮।৪৭।৫৩	২৪	১৭।৪৭।৫৬	১৭।৪৮।৫৩
১০	১৮।৪৩। ০	১৮।৪৩।৫৭	২৫	১৭।৪৪ ।০	১৭।৪৪।৫৭
১১	১৮।৩৯। ৪	১৮।৪০। ১	২৬	১৭।৪০। ৪	১৭।৪১। ১
১২	১৮।৩৫। ৮	১৮।৩৬। ৫	২৭	১৭।৩৬। ৯	১৭।৩৭। ৬
১৩	১৮।৩১।১২	১৮।৩২। ৯	২৮	১৭।৩২।১৩	১৭।৩৩।১০
১৪	১৮।২৭।১৬	১৮।২৮।১৩	২৯	১৭।২৮।১৭	১৭।২৯।১৪
১৫	১৮।২৩।২০	১৮।২৪।১৭	৩০	১৭।২৪।২১	১৭।২৫।১৮

অক্টোবর

	১৯২০	১৯২১		১৯২০	১৯২১
১	ঘ ১৭।২০।২৫	ঘ ১৭।২১।২২	১৭	ঘ ১৬।১৭।৩১	ঘ ১৬।১৮।২৮
২	১৭।১৬।২৯	১৭।১৭।২৬	১৮	১৬।১৩।৩৫	১ ।১৪।৩২
৩	১৭।১২।৩৩	১৭।১৩।৩০	১৯	১৬। ৯।৩৯	১৬।১০।৩৬
৪	১৭। ৮।৩৭	১৭। ৯।৩৪	২০	১৬। ৫।৪৩	১৬। ৬।৪০
৫	১৭। ৪।৪১	১৭। ৫।৩৮	২১	১৬। ১।৪৭	১৬। ২।৪৪
৬	১৭। ০।৪৫	১৭। ১।৫২	২২	১৫।৫৭।৫১	১৫।৫৮।৫৮
৭	১৬।৫৬।৫০	১৬।৫৭।৪৭	২৩	১৫।৫৩।৫৫	১৫।৫৪।৫২
৭	১৬।৫২।৫৪	১৬।৫৩।৫১	২৪	১৫।৪৯।৫৯	১৫।৫০।৫৬
৯	১৬।৪৮।৫৮	১৬।৪৯।৫৫	২৫	১৫।৪৬। ৩	১৫।৪৭। ০
১০	১৬।৪৫। ২	১৬।৪৫।৫৯	২৬	১৫।৪২। ৭	১৫।৪৩। ৪
১১	১৬।৪১। ৬	১৬।৪২। ৩	২৭	১৫।৩৮।১২	১৫।৩৯। ৯
১২	১৬।৩৭।১০	১৬।৩৮। ৭	২৮	১৫।৩৪।১৬	১৫।৩৫।১৩
১৩	১৬।৩৩।১৪	১৬।৩৪।১১	২৯	১৫।৩০।২০	১৫।৩১।১৭
১৪	১৬।২৯।১৮	১৬।৩০।১৫	৩০	১৫।২৬।২৪	১৫।২৭।২১
১৫	১৬।২৫।২২	১৬।২৬।১৯	৩১	১৫।২২।২৮	১৫।২৩।২৫
১৬	১৬।২১।২৬	১৬।২২।২৩			

নভেম্বর

	১৯২০	১৯২১		১৯২০	১৯২১
১	ঘ ১৫।১৮।৩২	ঘ ১৫।১৯।২৯	৮	ঘ ১৪।৫১। ১	ঘ ১৪।৫১।৫৮
২	১৫।১৪।৩৬	১৫।১৫।৩৩	৯	১৪।৪৭। ৫	১৪।৪৮। ২
৩	১৫।১০।৪০	১৫।১১।৩৭	১০	১৪।৪৩। ৯	১৪।৪৪। ৬
৪	১৫। ৬।৪৪	১৫। ৭।৪১	১১	১৪।৩৯।১৩	১৪।৪০।১০
৫	১৫। ২।৪৮	১৫। ৩।৪৫	১২	১৪।৩৫।১৭	১৪।৩৬।১৪
৬	১৪।৫৮।৫৩	১৪।৫৯।৫০	১৩	১৪।৩১।২১	১৪।৩২।১৮
৭	১৪।৫৪।৫৭	১৪।৫৫।৫৪	১৪	১৪।২৭।২৫	১৪।২৮।২২

নভেম্বর

	১৯২০	১৯২১		১৯২০	১৯২১
১৫	ঘ ১৪।২৩।২৯	ঘ ১৪।২৪।২৬	২৩	ঘ ১৩।৫২। ২	ঘ ১৩।৫২।৫৯
১৬	১৪।১৯।৩৪	১৪।২০।৩১	২৪	১৩।৪৮। ৬	১৩।৪৯। ৩
১৭	১৪।১৫।৩৮	১৪।১৬।৩৫	২৫	১৩।৪৪।১০	১৩।৪৫। ৭
১৮	১৪।১১।৪২	১৪।১২।৩৯	২৬	১৩।৪০।১৫	১৩।৪১।১২
১৯	১৪। [illegible]।৪৬	১৪। ৮।৪৩	২৭	১৩।৩৬।১৯	১৩।৩৭।১৬
২০	১৪। ৩।৫০	১৪। ৪।৪৭	২৮	১৩।৩২।২৩	১৩।৩৩।২০
২১	১৩।৫৯।৫৪	১৪। ০।৫১	২৯	১৩।২৮।২৭	১৩।২৯।২৪
২২	১৩।৫৫।৫৮	১৩।৫৬।৫৫	৩০	১৩।২৪।৩১	১৩।২৫।২৮

ডিসেম্বর

১	ঘ ১৩।২০।৩৫	ঘ ১৩।২১।৩২			
২	১৩।১৬।৩৯	১৩।১৭।৩৬	১৭	ঘ ১২।১৭।৪১	ঘ ১২।১৮।৩৮
৩	১৩।১২।৪৩	১৩।১৩।৪০	১৮	১২।১৩।৪৫	১২।১৪।৪২
৪	১৩। ৮।৪৭	১৩। ৯।৪৪	১৯	১২। ৯।৪৯	১১।১০।৪৬
৫	১৩। ৪।৫১	১৩। ৫।৪৮	২০	১২। ৫।৫৩	১২। ৬।৫০
৬	১৩। ০।৫৬	১৩। ১।৫৩	২১	১২। ১।৫৭	১২। ২।৫৪
৭	১২।৫৭। ০	১২।৫৭।৫৭	২২	১১।৫৮। ১	১১।৫৮।৫৮
৮	১২।৫৩। ৪	১২।৫৪। ১	২৩	১১।৫৪। ৫	১১।৫৫। ২
৯	১২।৪৯। ৮	১২।৫০। ৫	২৪	১১।৫০। ৯	১১।৫১। ৬
১০	১২।৪৫।১২	১২।৪৬। ৯	২৫	১১।৪৬।১৩	১১।৪৭।১০
১১	১২।৪১।১৬	১২।৪২।১৩	২৬	১১।৪২।১৮	১১।৪৩।১৫
১২	১২।৩৭।২০	১২।৩৮।১৭	২৭	১১।৩৮।২২	১১।৩৯।১৫
১৩	১২।৩৩।২৪	১২।৩৪।২৪	২৮	১১।৩৪।২৬	১১।৩৫।২৩
১৪	১২।২৯।২৮	১২।৩০।২৫	২৯	১১।৩০।৩০	১১।৩১।২৭
১৫	১২।২৫।৩২	১২।২৬।২৯	৩০	১১।২৬।৩৪	১১।২৭।৩১
১৬	১২।২১।৩৭	১২।২২।৩৪	৩১	১১।২২।৩৮	১১।২৩।৩৫

উপরিস্থ তালিকায় ব্যবহৃত তারিখ রাত্রি বারটায় পরিবর্ত্তিত। গণনাকালে এই কথা স্মরণ রাখিতে হইবে। পঞ্জিকায় লিখিত ইংরাজি তারিখও সূর্য্যোদয়ে পরিবর্ত্তন করা হয়। ইহাকে বঙ্গেংরাজি তারিখ বলা যাইতে পারে। তালিকার তারিখ বঙ্গেংরাজি নহে, বিশুদ্ধ ইংরাজি।

যে ইংরাজি বৎসরের বিষুবোদয় আবশ্যক তাহার নাম ইষ্টবর্ষ। ইষ্টবর্ষের দিনসংখ্যা ৩৬৫ হইলে মূল তালিকার ১৯২১ শীর্ষক স্তম্ভ ব্যবহার করিতে হয়। আর দিন সংখ্যা ৩৬৬ অর্থাৎ লিপ ইয়ার হইলে ১৯২০ শীর্ষক স্তম্ভ ব্যবহার করিতে হয়।

যে তারিখের বিষুবোদয় আবশ্যক মূল তালিকার সেইদিনের বিষুবোদয় লইয়া তাহাতে সহকারী তালিকা হইতে ইষ্টবর্ষের সংস্কারাঙ্ক ধনঋণ চিহ্নানুসারে প্রয়োগ করিলে আবশ্যকীয় বিষুবোদয় পাওয়া যাইবে।

বিষুবোদয় সহকারী তালিকা।

ইংবর্ষ	সংস্কার	ইংবর্ষ	সংস্কার	ইংবর্ষ	সংস্কার
১৮৭১	মি(−)০।২৫	১৮৯৮	মি(−)২।২৪	১৯২৭	মি(+)১।৪৭
১৮৭২	(−)২।২৮	১৮৯৯	(−)১।১৭	১৯২৮	(−)০।১৫
১৮৭৩	(−)২।২৭	১৯০০	(−)০।২০	১৯২৯	(−)০।১৫
১৮৭৪	(−)১।৩০	১৯০১	(+)০।৩৭	১৯৩০	(+)০।৪২
১৮৭৫	(−)০।৩৩	১৯০২	(+)১।৩৪	১৯৩১	(+)১।৩৯
১৮৭৬	(−)২।৩৫	১৯০৩	(+)২।৩১	১৯৩২	(− ০।২২
১৮৭৭	(−)২।৩৪	১৯০৪	(+)০।২৯	১৯৩৩	(−)০।২২
১৮৭৮	(−)১।৩৭	১৯০৫	(+)০।৩০	১৯৩৪	(+)০।৩৫
১৮৭৯	(−)০।৪০	১৯০৬	(+)১।২৭	১৯৩৫	(+)১।৩২
১৮৮০	(−)২।৪৩	১৯০৭	(+)২।২৪	১৯৩৬	−)০।২৯
১৮৮১	(−)২।৪২	১৯০৮	(+)০।২২	১৯৩৭	(−)০।২৯
১৮৮২	(−)১।৪৫	১৯০৯	(+)০।২২	১৯৩৮	(+)০।২৮
১৮৮৩	(−)০।৪৮	১৯১০	(+)১।১৯	১৯৩৯	(+)১।২৫
১৮৮৪	(−)২।৫০	১৯১১	(+)২।১৬	১৯৪০	(−)০।৩৭
১৮৮৫	(−)২।৪৯	১৯১২	(+)০।১৫	১৯৪১	(−)০।৩৭
১৮৮৬	(−)১।৫২	১৯১৩	(+)০।১৫	১৯৪২	(+ ০।২০
১৮৮৭	(−)০।৫৫	১৯১৪	(+)২।১২	১৯৪৩	(+)১ ১৭
১৮৮৮	(−)২।৫৭	১৯১৫	(+)২। ৯	১৯৪৪	(−)০।৪৪
১৮৮৯	(−)২।৫৬	১৯১৬	(+)০। ৭	১৯৪৫	(−)০।৪৪
১৮৯০	(−)১।৫৯	১৯১৭	(+)০। ৮	১৯৪৬	(+)০।১৩
১৮৯১	(−)১। ২	১৯১৮	(+)১। ৫	১৯৪৭	(+ ১।১০
১৮৯২	(−)৩। ৪	১৯১৯	(+)০। ২	১৯৪৮	(−)০।৫১
১৮৯৩	(−)৩।০৪	১৯২২	(+)০।৫৭	১৯৪৯	(−)০।৫১
১৮৯৪	(−)২। ৭	১৯২৩	(+)১।৫৪	১৯৫০	(+)০। ৬
১৮৯৫	(−)১।১০	১৯২৪	(+)০। ৭	১৯৫১	(+)১। ৩
১৮৯৬	(−)৩।১২	১৯২৫	(+)০। ৭	১৯৫২	(−)০।৫৯
১৮৯৭	(−)৩।১১	১৯২৬	(+)০।৫০	১৯৫৩	(−)০।৫৯

সায়ন লগ্ন সারণী।

লগ্নাংশ	বালেশ্বর	কলিকাতা	লগ্নাংশ	বালেশ্বর	কলিকাতা
০	ঘ ০। ০। ০	ঘ ০। ০। ০	৮	০।২৪।১৯	০।২৪। ২
১	০। ৩। ২	০।৩। ০	৯	০।২৭।২২	০।২৭। ৩
২	০। ৬। ৪	০।৬। ০	১০	০।৩০।২৫	০।৩০। ৪
৩	০। ৯। ৬	০।৯। ০	১১	০।৩৩।২৮	০।৩৩। ৬
৪	০।১২। ৮	০।১২। ১	১২	০।৩৬।৩২	০।৩৬। ৮
৫	০।১৫।১০	০।১৫। ১	১৩	০।৩৯।৩৬	০।৩৯।১০
৬	০।১৮।১৩	০।১৮। ১	১৪	০।৪২।৪১	০।৪২।১২
৭	০।২১।১৬	০।২১। ১	১৫	০।৪৫।৪৬	০।৪৫।১৫

লগ্নাংশ	বালেশ্বর	কলিকাতা
১৬	ঘ ০।৪৮।৫১	ঘ ০।৪৮।১৮
১৭	০।৫১।৫৭	০।৫১।২২
১৮	০।৫৫। ৩	০।৫৪।২৬
১৯	০।৫৮।১০	০।৫৭।৩০
২০	১। ১।১৭	১। ০।৩৫
২১	১। ৪।২৫	১। ৩।৪১
২২	১। ৭।৩৩	১। ৬।৪৭
২৩	১।১০।৪২	১। ৯।৫৪
২৪	১।১৩।৫১	১।১৩। ২
২৫	১।১৭। ১	১।১৬।১০
২৬	২।২০।১২	১।১৯।১৮
২৭	১।২৩।২৩	১।২২।২৮
২৮	১।২৬।৩৫	১।২৫।৩৮
২৯	১।২৯।৪৬	১।২৮।৪৯
৩০	১।৩৩। ২	১।৩২। ০
৩১	১।৩৬।১৬	১।৩৫।১৩
৩২	১।৩৯।৩১	১।৩৮।২৬
৩৩	১।৪২।৪৭	১।৪১।৪০
৩৪	১।৪৬। ৪	১।৪৪।৫৫
৩৫	১।৪৯।২২	১।৪৮।১১
৩৬	১।৫২।৪১	১।৫১।২৮
৩৭	১।৫৬। ০	১।৫৪।৪৬
৩৮	১।৫৯।২১	১।৫৮। ৪
৩৯	২। ২।৪২	২।১। ২৪
৪০	২। ৬। ৫	২। ৪।৪৫
৪১	২। ৯।২৯	২। ৮। ৭
৪২	২।১২।৫৩	২।১১।২৯
৪৩	২।১৬।১৮	২।১৪।৫৩
৪৪	২।১৯।৪৫	২।১৮।১৮
৪৫	২।২৩।১২	২।২১।৪৩
৪৬	২।২৬।৪০	২।২৫।১০
৪৭	২।৩০।১১	২।২৮।৩৯
৪৮	২।৩৩।৪২	২।৩২। ৮
৪৯	২।৩৭।১৪	২।৩৫।৩৯
৫০	২।৪০।৪৮	২।৩৯।১১
৫১	২।৪৪।২২	১।৪২।৪৪
৫২	২।৪৭।৫৮	২।৪৬।১৮
৫৩	২।৫১।৩৫	২।৪৯।৫৩
৫৪	২।৫৫।১৩	২।৫৩।৩০
৫৫	২।৫৮।৫৩	২।৫৭। ৮
৫৬	৩। ২।৩৩	৩। ০।৪৭
৫৭	ঘ ৩। ৬।১৫	ঘ ৩। ৪।২৭
৫৮	৩। ৯।৫৮	৩। ৮। ৯
৫৯	৩।১৩।৪২	৩।১১।৫২
৬০	৩।১৭।২৮	৩।১৫।৩৬
৬১	৩।২১।১৫	৩।১৯।২২
৬২	৩।২৫। ৩	৩।২৩। ৮
৬৩	৩।২৮।৫৩	৩।২৬।৫৬
৬৪	৩।৩২।৪৩	৩।৩০।৪৬
৬৫	৩।৩৬।৩৫	৩।৩৪।৩৭
৬৬	৩।৪০।২৯	৩।৩৮।২৯
৬৭	৩।৪৪।২৩	৩।৪২।২৯
৬৮	৩।৪৮।১৮	৩।৪৬।১৭
৬৯	৩।৫২।১৬	৩।৫০।১৪
৭০	৩।৫৬।১৪	৩।৫৪।১১
৭১	৪। ০।১৪	৩।৫৮।১০
৭২	৪। ৪।১৫	৪। ২।১০
৭৩	৪। ৮।১৭	৪। ৬।১১
৭৪	৪।১২।২০	৪।১০।১৪
৭৫	৪।১৬।২৫	৪।১৪।১৮
৭৬	৪।২০।৩০	৪।১৮।২৪
৭৭	৪।২৪।৩৭	৪।২২।২৯
৭৮	৪।২৮।৪৬	৪।২৬।৩৬
৭৯	৪।৩২।৫৫	৪।৩০।৪৫
৮০	৪।৩৭। ৫	৪।৩৪।৫৪
৮১	৪।৪১।১৭	৪।৩৯। ৭
৮২	৪।৪৫।২৯	৪।৪৩।১৮
৮৩	৪।৪৯।৪৩	৪।৪৭।৩১
৮৪	৪।৫৩।৫৭	৪।৫১।৪৫
৮৫	৪।৫৮।১৩	৪।৫৬। ১
৮৬	৫। ২।২৯	৫। ০।১৬
৮৭	৫। ৬।৪৮	৫। ৪।৩৫
৮৮	৫।১১। ৭	৫। ৮।৫২
৮৯	৫। ৫।২৬	৫।১৩।১৩
৯০	৫।১৯।৪৬	৫।১৭। ৩
৯১	৫।২৪। ৮	৫।২১।৫৫
৯২	৫।২৮।৩১	৫।২৬।১৮
৯৩	৫।৩২।৫৪	৫।৩০।৪০
৯৪	৫।৩৭।১৭	৫।৩৫। ৫
৯৫	৫।৪১।৪৩	৫।৩৯।২৯
৯৬	৫।৪৬। ৬	৫।৪৩।৫৪
৯৭	৫।৫০।৩২	৫।৪৮।২০

লগ্নাংশ	বালেশ্বর	কলিকাতা
৯৮	ঘ ৫।৫৪।৫৮	ঘ ৫।৫২।৩৭
৯৯	৫।৫৯।২৫	৫।৫৭।১৪
১০০	৬। ৩।৫৩	৬। ১।৫৩
১০১	৬। ৮।২১	৬। ৬ ১১
১০২	৬।১২।৪৯	৬।১০।৪১
১০৩	৬।১৭।১৯	৬।১৫।১০
১০৪	৬।২১ ৪৯	৬।১৯।৪২
১০৫	৬।২৬।১৯	৬।২৪।১১
১০৬	৬।৩০।৪৯	৬।২৮।৪১
১০৭	৬।৩৫।২০	৬।৩৩।১৪
১০৮	৬।৩৯।৫১	৬।৩৭।৪৫
১০৯	৬।৪৪।২২	৬।৪২।১৭
১১০	৬।৪৮।৫৩	৬।৪৬।৫০
১১১	৬।৫৩।২৫	৬।৫১।২৩
১১২	৬।৫৭।৫৭	৬।৫৫।৫৫
১১৩	৭। ২।৩০	৭। ০।২৮
১১৪	৭। ৭। ২	৭। ৫। ১
১১৫	৭।১১।৩৪	৭। ৯ ৩৫
১১৬	৭।১৬। ৬	৭।১৪। ৮
১১৭	৭।২০।৩৮	৭।১৮।৪০
১১৮	৭।২৫।১০	৭।২৩।১৪
১১৯	৭।২৯।৪২	৭।২৭।৪৮
১২০	৭।৩৪।১৪	৭।৩২।২২
১২১	৭।৩৮।৪৬	৭।৩৬।৫৫
১২২	৭।৪৩।১৮	৭।৪১।২৯
১২৩	৭।৪৭।৫০	৭।৪৬। ২
১২৪	৭।৫২।২১	৭।৫০ ৩৫
১২৫	৭।৫৬।৫৩	৭।৫৫। ৮
১২৬	৮। ১।২৪	৭।৫৯।৪০
১২৭	৮। ৫।৫৫	৮। ৪।১৩
১২৮	৮।১০।২৬	৮। ৮।৪৫
১২৯	৮।১৪।৫৭	৮।১৩। ৭
১৩০	৮।১৯।২৭	৮।১৭।৫০
১৩১	৮।২৩।৫৭	৮।২২।২১
১৩২	৮।২৮।২৭	৮।২৬।৫৩
১৩৩	৮।৩২।৫৬	৮।৩১।২৪
১৩৪	৮।৩৭।২৬	৮।৩৫।৫৫
১৩৫	৮।৪১।৫৪	৮।৪০।২৫
১৩৬	৮।৪৬।২৩	৮।৪৪।৫৫
১৩৭	৮।৫০।৫১	৮ ৪৯।২৫
১৩৮	৮।৫৫।১৯	৮।৫৩।৫৫
১৩৯	ঘ ৮।৫৯।৪৬	ঘ ৮।৫৮।২৪
১৪০	৯। ৪।১৪	৯। ২।৫৩
১৪১	৯। ৮।৪০	৯। ৭।২২
১৪২	৯।১৩। ৭	৯।১১।৫০
১৪৩	৯।১৭।৩৩	৯।১৬।১৮
১৪৪	৯।২১।৫৮	৯।২০।৪৫
১৪৫	৯।২৬।২৩	৯।২৫।১২
১৪৬	৯।৩০।৪৮	৯।২৯।৩৯
১৪৭	৯।৩৫। ৩	৯।৩৪। ৬
১৪৮	৯।৩৯।৩৭	৯।৩৮।৩২
১৪৯	৯।৪৪। ১	৯।৪২।৫৮
১৫০	৯।৪৮।২৫	৯।৪৭।২৩
১৫১	৯।৫২।৪৯	৯।৫১।৪৮
১৫২	৯।৫৭।১০	৯।৫৬।১৩
১৫৩	১০। ১।৩৩	১০। ০।৩৭
১৫৪	১০। ৫।৫৫	১০। ৫। ১
১৫৫	১০।১০।১৬	১০। ৯।২৫
১৫৬	১০।১৪।৩৮	১০।১৩।৪৮
১৫৭	১০।১৮।৫৯	১০।১৮।১১
১৫৮	১০।২৩।২০	১০।২২।৩৪
১৫৯	১০।২৭।৪০	১০।২৬।৫৮
১৬০	১০।৩২। ০	১০।৩১।১৮
১৬১	১০।৩৬।২০	১০।৩৫।৪০
১৬২	১০।৪০।৪০	১০।৪০। ২
১৬৩	১০।৪৪।৫৯	১০।৪৪।২৩
১৬৪	১০।৪৯।১৮	১০।৪৮।৪৫
১৬৫	১০।৫৩।৩৭	১০।৫৩। ৬
১৬৬	১০।৫৭।৫৬	১০।৫৭।২৭
১৬৭	১১। ২।১৪	১১। ১।৪৭
১৬৮	১১। ৬।৩২	১১। ৬। ৭
১৬৯	১১।১০।৫০	১১।১১।২৭
১৭০	১১।১৫। ৮	১১।১৪।৪৭
১৭১	১১।১৯।২৬	১১।১৯। ৭
১৭২	১১।২৩।৪৪	১১।২৩।২৭
১৭৩	১১।২৮। ২	১১।২৭।৪৭
১৭৪	১১।৩২।১৯	১১।৩২। ৭
১৭৫	১১।৩৬।৫৩	১১।৩৬।২৫
১৭৬	১১।৪০।৫৩	১১।৪০।৪৫
১৭৭	১১।৪৫।১১	১১।৪৫। ৫
১৭৮	১১।৪৯।২৮	১১।৪৯ ২৪
১৭৯	১১।৫৩।৪৫	১১।৫৩।৪৩

লগ্নাংশ	বালেশ্বর	কলিকাতা
১৮০	ঘ ১১।৫৮। ২	১১।৫৮। ২
১৮১	১২। ২।১৯	১২। ২।২১
১৮২	১২। ৬।৩৬	১২। ৬।৪০
১৮৩	১২।১০।৫৩	১২।১০।৫৯
১৮৪	১২ ১৫।১০	১২।১৫।১৮
১৮৫	১২।১৯।২৮	১২।১৯।৩৭
১৮৬	১২।২৩।৪৫	১২।২৩।৫৭
১৮৭	১২।২৮। ২	১২।২৮।১৭
১৮৮	১২।৩২।২০	১২।৩২ ৩৭
১৮৯	১২ ৩৬।৩৮	১২।৩৬।৫৭
১৯০	১২।৪০।৫৬	১২।৪১।১৭
১৯১	১২।৪৫।১৪	১২ ৪৫।৩৭
১৯২	১২।৪৯।৩২	১২।৪৯।৫৭
১৯৩	১২।৫৩।৫০	১২।৫৪।১৭
১৯৪	১২।৫৮। ৮	১২।৫৮।৩৭
১৯৫	১৩। ২।২৭	১৩। ২।৫৮
১৯৬	১৩। ৬।৪৬	১৩। ৭।১৯
১৯৭	১৩।১১। ৫	১৩।১১।৪০
১৯৮	১৩।১৫।২৪	১৩।১৬। ২
১৯৯	১৩।১৯।৪৪	১৩।২০।২৪
২০০	১৩।২৪। ৪	১৩।২৪।৪৬
২০১	১৩।২৮।২৪	১৩।২৯। ৮
২০২	১৩।৩২।৪৫	১৩।৩৩।৩০
২০৩	১৩।৩৭। ৫	১৩।৩৭।৫৩
২০৪	১৩।৪১।২৬	১৩।৪২।১৬
২০৫	১৩।৪৫।৪৮	১৩।৪৬।৩৯
২০৬	১৩।৫০।১০	১৩।৫১। ৩
২০৭	১৩।৫৪।৩২	১৩।৫৫।২৭
২০৮	১৩।৫৮।৫৪	১৩।৫৯।৫২
২০৯	১৪। ৩।১৭	১৪। ৪।১৬
২১০	১৪। ৭।৪০	১৪। ৮।৪১
২১১	১১।১২। ৩	১৪।১৩। ৭
২১২	১৪।১৬।২৭	১৪।১৭।৩৩
২১৩	১৪।২০।৫১	১৪।২১।৫৯
২১৪	১৪।২৫।১৬	১৪।২৬।২৫
২১৫	১৪ ২৯।৪১	১৪।৩০।৫২
২১৬	১৪।৩৪। ৬	১৪।৩৫।১৯
২১৭	১৪।৩৮।৩২	১৪।৩৯।৪৬
২১৮	১৪।৪২।৫৮	১৪।৪৪।১৪
২১৯	১৪।৪৭।২৪	১৪।৪৮।৪২
২২০	১৪।৫১।৫০	১৪।৫৩।১১
২২১	১৪।৫৬।১৭	ঘ ১৪।৫৭।৪০
২২২	১৫। ০।৪৫	১৫। ২। ৯
২২৩	১৫। ৫।১৩	১৫। ৬।৩৯
২২৪	১৫। ৯।৪১	১৫।১১। ৯
২২৫	১৫।১৪। ৯	১৫।১৫।৩৯
২২৬	১৫।১৮।৩৮	১৫।২০। ৯
২২৭	১৫।২৩। ৮	১৫।২৪।৪০
২২৮	১৫।২৭।৩৭	১৫।২৯।১১
২২৯	১৫।৩২। ৭	১৫।৩৩।৪৩
২৩০	১৫।৩৬।৩৭	১৫।৩৮। ৫
২৩১	১৫।৪১। ৮	১৫।৪২।৪৭
২৩২	১৫।৪৫।৩৮	১৫।৪৭।১৯
২৩৩	১৫।৫০। ৯	১৫।৫১।৫১
২৩৪	১৫।৫৪।৪০	১৫।৫৬।২৪
২৩৫	১৫।৫৯।১১	১৬। ০।৫৭
২৩৬	১৬। ৩।৪৩	১৬। ৫।৩০
২৩৭	১৬। ৮।১৫	১৬।১০। ৩
২৩৮	১৬।১২।৪৬	১৬।১৪।৩৬
২৩৯	১৬।১৭।১৮	১৬ ১৯। ৯
২৪০	১৬।২১।৫০	১৬।২৩।৪২
২৪১	১৬।২৬।২২	১৬।২৮।১৬
২৪২	১৬।৩০।৫৪	১৬।৩২।৪৯
২৪৩	১৬।৩৫।২৬	১৬।৩৭।২৩
২৪৪	১৬।৩৯।৫৮	১৬।৪১।৫৬
২৪৫	১৬।৪৪।৩০	১৬।৪৬।২৯
২৪৬	১৬।৪৯। ২	১৬।৫১। ৩
২৪৭	১৬।৫৩।৩৪	১৬।৫৫।৩৬
২৪৮	১৬।৫৮। ৬	১৭। ০। ৯
২৪৯	১৭। ২।৩৯	১৭। ৪।৪২
২৫০	১৭। ৭।১১	১৭। ৯।১৪
২৫১	১৭।১১।৪৩	১৭।১৩।৪৭
২৫২	১৭।১৬।১৪	১৭।১৮।১৯
২৫৩	১৭।২০।৪৪	১৭।২২।৫০
২৫৪	২৭।২৫।১৫	১৭।২৭।২১
২৫৫	১৭।২৯।৪৬	১৭।৩১।৫৩
২৫৬	১৭।৩৪।১৪	১৭।৩৬।২৩
২৫৭	১৭।৩৮।৪৫	১৭।৪০।৫৪
২৫৮	১৭।৪৩।১৪	১৭।৪৫।২৪
২৫৯	১৭।৪৭।৪৩	১৭।৪৯।৫৩
২৬০	১৭।৫২।১১	১৭।৫৪।২১
২৬১	১৭।৫৬।৩৯	১৭।৫৮।৫০

লগ্নাংশ	বালেশ্বর	কলিকাতা
২৬২	১৮। ১। ৬	ঘ ১৮। ৩।১৭
২৬৩	১৮। ৫।৩২	১৮। ৭।৪৪
২৬৪	১৮। ৯।৫৮	১৮।১২।১০
২৬৫	১৮।১৪।২৩	১৮।১৬।৩৬
২৬৬	১৮।১৮।৪৭	১৮।২১। ০
২৬৭	১৮।২৩।১১	১৮।২৫।২৪
২৬৮	১৮।২৭।৩৩	১৮।২৯।৪৬
২৬৯	১৮।৩১।৫৬	১৮।৩৪। ৯
২৭০	১৮।৩৬।১৮	১৮।৩৮।৩১
২৭১	১৮।৪০।৩৮	১৮।৪২।৫১
২৭২	১৮।৪৪।৫৯	১৮।৪৭।১০
২৭৩	১৮।৪৯ ১৭	১৮।৫১।২৮
২৭৪	১৮।৫৩।৩৫	১৮।৫৫।৪৬
২৭৫	১৮।৫৭।৫১	১৯। ০। ৩
২৭৬	১৯। ২। ৭	১৯। ৪।১৯
২৭৭	১৯। ৬।২১	১৯। ৮।৩৩
২৭৮	১৯।১০।৩৫	১৯।১২।৪৬
২৭৯	১৯।১৪।৪৮	১৯।১৬।৫৯
২৮০	১৯।১৮।৫৯	১৯।২১।১০
২৮১	১৯।২৩। ৯	১৯।২৫। ৯
২৮২	১৯।২৭।১৯	১৯।২৯।২৮
২৮৩	১৯ ৩১।২৭	১৯।৩৩।৩৬
২৮৪	১৯।৩৫।৩৫	১৯।৩৭।৪৪
২৮৫	১৯।৩৯।৩৯	১৯।৪১।৪৭
২৮৬	১৯।৪৩।৪৪	১৯।৪৫।৫০
২৮৭	১৯।৪৭।৪৭	১৯।৪৯।৫৩
২৮৮	১৯।৫১।৪৯	১৯।৫৩।৫৫
২৮৯	১৯।৫৫।৫০	১৯।৫৭।৫৫
২৯০	১৯।৫৯।৫০	২০। ১।৫৩
২৯১	২০। ৩।৪৮	২০। ৫।৫১
২৯২	২০। ৭।৪৬	২০। ৯।৪৭
২৯৩	২০।১১।৪১	২০।১৩।৪১
২৯৪	২০।১৫।৩৪	২০।১৭।৩৫
২৯৫	২০।১৯।২৯	২০।২১।২৭
২৯৬	২০।২৩।২১	২০।২৫।১৮
২৯৭	২০।২৭।১০	২০।২৯। ৭
২৯৮	২০।৩০। ১	২০।৩২।৫৬
২৯৯	২০।৩৪।৪৯	২০।৩৬।৪৩
৩০০	২০।৩৮।৩৬	২০।৪০।২৮
৩০১	২০।৪২।২২	২০।৪৪।১৩
৩০২	২০।৪৬। ৬	২০।৪৭।৫৬
৩০৩	ঘ ২০।৪৯।৪৯	২০।৫১।৩৭
৩০৪	২০।৫৩।৩১	২০।৫৫।১৮
৩০৫	২০।৫৭।১২	২০।৫৮।৫৭
৩০৬	২১। ০।৫১	২১। ২।৩৫
৩০৭	২১। ৪।২৯	২১। ৬।১১
৩০৮	২১। ৮। ৬	২১। ৯।৪৭
৩০৯	২১।১১।৪২	২১।১৩।২১
৩১০	২১।১৫।১৬	২১।১৬।৫৪
৩১১	২১।১৮।৫০	২১।২০।২৬
৩১২	২১।২২।২২	২১।২৩।৫৬
৩১৩	২১।২৫।৫৩	২১।২৭।২৫
৩১৪	২১।২৯।২৩	২১।৩০।৫৪
৩১৫	২১।৩২।৫২	২০।৩৪।২১
৩১৬	২১।৩৬।১৯	২১।৩৭।৪৭
৩১৭	২১।৩৯।৪৬	২১।৪১।১১
৩১৮	২১।৪৩।১১	২১।৪৪।৩৫
৩১৯	২৯।৪৬।৩৬	২১।৪৮।৫৮
৩২০	২১।৪৯।৫৯	২১।৫১।২০
৩২১	২১।৫৩।২২	২১।৫৪।৪০
৩২২	২৯।৫৬।৪৩	২১।৫৮। ০
৩২৩	২২। ০। ৪	২২। ১।১৮
৩২৪	২২। ৩ ২৩	২২। ৪।৩৬
৩২৫	২২। ৬।৪২	২২। ৭।৫৩
৩২৬	২২।১০। ০	২২।১১। ৯
৩২৭	২২।১৩।১৭	২২।১৪।২৪
৩২৮	২২।১৬।৩৩	২২।১৭।৩৮
৩২৯	২২।১৯।৪৮	২২।২০।৫১
৩৩০	২২।২৩। ২	২২।২৪। ৪
৩৩১	২২।২১।১৬	২২।২৭।১৫
৩৩২	২২।২৯।২৯	২২।৩০।২৬
৩৩৩	২২।৩২।৪১	২২।৩৩।৩৬
৩৩৪	২২।৩৫।৫২	২২।৩৬।৪৬
৩৩৫	২২।৩৯। ৩	২২।৩৯।৫৫
৩৩৬	২২।৪২।১৩	২২।৪৩। ৩
৩৩৭	২২।৪৫।২৩	২২।৪৬।১০
৩৩৮	২২।৪৮।৩২	২২।৪৯।১৭
৩৩৯	২২।৫১।৪০	২২।৫২।২৩
৩৪০	২২।৫৪।৪৭	২২।৫৫।২৯
৩৪১	২২।৫৭।৫৪	২২।৫৮।৩৪
৩৪২	২৩। ১। ১	২৩। ১।৩৮
৩৪৩	২৩। ৪। ৭	২৩। ৪।৪২

লগ্নাংশ	বালেশ্বর	কলিকাতা
৩৪৪	২৩। ৭।১৩	২৩। ৭।৪৬
৩৪৫	২৩।১০।১৮	২৩।১০।৫০
৩৪৬	২৩।১৩।২৩	২৩।১৩।৫৩
৩৪৭	২৩।১৬।২৭	২৩।১৬।৫৫
৩৪৮	২৩।১৯।৩১	২৩।১৯।৫৭
৩৪৯	২৩।২২।৩৫	২৩।২২।৫৯
৩৫০	২৩।২৫।৩৯	২৩।২৬। ০
৩৫১	২৩।২৮।৪২	২৩।২৯। ১

লগ্নাংশ	বালেশ্বর	কলিকাতা
৩৫২	২৩।৩১।৪৫	২৩।৩২। ২
৩৫৩	২৩।৩৪।৪৮	২৩।৩৫। ৩
৩৫৪	২৩।৩৭।৫১	২৩।৩৮। ৩
৩৫৫	২৩।৪০।৫৪	২৩।৪১। ৩
৩৫৬	২৩।৪৩।৫৬	২৩।৪৪। ৩
৩৫৭	২৩।৪৬।৫৮	২৩।৪৭। ৪
৩৫৮	২৩।৫০। ০	২৩।৫০। ৪
৩৫৯	২৩।৫৩। ২	২৩।৫৩। ৪

লগ্নাংশ	ঢাকা	ময়মনসিংহ
০	ঘ০। ০। ০	ঘ০। ০। ০
১	০। ২।৫৮	০। ২।৫৬
২	০। ৫।৫৬	০। ৫।৫২
৩	০। ৮।৫৪	০। ৮।৪৮
৪	০।১১।৫২	০।১১।৪৪
৫	০।১৪।৫০	০।১৪।৪০
৬	০।১৭।৪৮	০।১৭।৩৬
৭	০।২০।৪৬	০।২০।৩২
৮	০।২৩।৪৫	০।২৩।২৮
৯	০।২৬।৪৪	০।২৬।২৪
১০	০।২৯।৪৩	০।২৯।২১
১১	০।৩২।৪৩	০।৩২।১৮
১২	০।৩৫।৪২	০।৩৫।১৬
১৩	০।৩৮।৪২	০।৩৮।১৪
১৪	০।৪১।৪২	০।৪১।১২
১৫	০।৪৪।৪৩	০।৪৪।১১
১৬	০।৪৭।৪৪	০।৪৭।১০
১৭	০।৫০।৪৬	০।৫০। ৯
১৮	০।৫৩।৪৮	০।৫৩। ৯
১৯	০।৫৬।৫০	০।৫৬। ৯
২০	০।৫৯।৫৩	০।৫৯।১০
২১	১। ২।৫৭	১। ২।১২
২২	১। ৬। ১	১। ৫।১৪
২৩	১। ৯। ৬	১। ৮।১৭
২৪	১।১২।১১	১।১১।২০
২৫	১।১৫।১৭	১।১৪।২৪
২৬	১।১৮।২৪	১।১৭।২৮
২৭	১।২১।৩১	১।২০।৩৪
২৮	১।২৪।৩৯	১।২৩।৪০
২৯	১।২৭।৪৮	১।২৬।৪৭
৩০	১।৩০।৫৮	১।২৯।৫৫

লগ্নাংশ	ঢাকা	ময়মনসিংহ
৩১	১।৩৪। ৮	১।৩৩। ৩
৩২	১।৩৭।২০	১।৩৬।১২
৩৩	১।৪০।৩২	১।৩৯।২২
৩৪	১।৪৩।৪৫	১।৪২।৩৩
৩৫	১।৪৬।৫৯	১।৪৫।৪৬
৩৬	১।৫০।১৪	১।৪৮।৫৮
৩৭	১।৫৩।৩০	১।৫২।১২
৩৮	১।৫৬।৪৬	১।৫৫।২৭
৩৯	২। ০। ৪	১।৫৮।৪৩
৪০	২। ৩।২৩	২। ২। ০
৪১	২। ৬।৪৩	২। ৫।১৮
৪২	২।১০। ৪	২। ৮।৩৭
৪৩	২।১৩।২৬	২।১১।৫৭
৪৪	২।১৬।৪৯	২।১৫।১৮
৪৫	২।২০।১৩	২।১৮।৪১
৪৬	২।২৩।৩৮	২।২২। ৪
৪৭	২।২৭। ৫	২।২৫।২৯
৪৮	২।৩০।৩২	২।২৮।৫৫
৪৯	২।৩৪। ২	২।৩২।২২
৫০	২।৩৭।৩২	২।৩৫।৫১
৫১	২।৪১। ৩	২।৩৯।২০
৫২	২।৪৪।৩৫	২।৪২।৫১
৫৩	২।৪৮। ৯	২।৪৬।২৩
৫৪	২।৫১।৪৪	২।৪৯।৫৭
৫৫	২।৫৫।২১	২।৫৩।৩২
৫৬	২।৫৮।৫৮	২।৫৭। ৮
৫৭	৩। ২।৩৭	৩। ০।৪৬
৫৮	৩। ৬।১৭	৩। ৪।২৪
৫৯	৩। ৯।৫৯	৩। ৮। ৪
৬০	৩।১৩।৪২	৩।১১।৪৬
৬১	৩।১৭।২৬	৩।১৫।২৯

লগ্নাংশ	ঢাকা	ময়মনসিংহ
৬২	৩।২১।১২	৩।১৯।১৩
৬৩	৩।২৫। ০	৩।২৩। ০
৬৪	৩।২৮।৪৭	৩।২৬।৪৬
৬৫	৩।৩২।৩১	৩।৩০।৩৫
৬৬	৩।৩৬।২৮	৩।৩৪।২৪
৬৭	৩।৪০।২০	৩।৩৮।১৬
৬৮	৩।৪৪।১৪	৩।৪২। ৮
৬৯	৩।৪৮। ৯	৩।৪৬। ২
৭০	৩।৫২। ৬	৩।৪৯।৫৮
৭১	৩।৫৬। ৩	৩।৫৩।৫৫
৭২	৪। ০। ২	৩।৫৭।৫৩
৭৩	৪। ৪। ৩	৪। ১।৫২
৭৪	৪। ৮। ৪	৪। ৫।৫৩
৭৫	৪।১২। ৮	৪। ৯।৫৫
৭৬	৪।১৬।১০	৪।১৩।৫৮
৭৭	৪।২০।১৭	৪।১৮। ৪
৭৮	৪।২৪।২৪	৪।২২।১০
৭৯	৪।২৮।৩২	৪।২৬।১৮
৮০	৪।৩২।৪২	৪।৩১।২৬
৮১	৪।৩৬।৫২	৪।৩৪।৩৭
৮২	৪।৪১। ৪	৪।৩৮।৪৮
৮৩	৪।৪৫।১৭	৪।৪৩। ০
৮৪	৪ ৪৯।৩১	৪ ৪৭।১৪
৮৫	৪।৫৩।৪৯	৪ ৫১।২৯
৮৬	৪ ৫৮। ১	৪ ৫৫ ৪৪
৮৭	৫। ২।২০	৫। ০। ৩
৮৮	৫। ৬।৩৭	৫। ৪।১৯
৮৯	৫।১০।৫৮	৫। ৮।৪০
৯০	৫।১৫।১৮	৫।১৩। ১
৯১	৫।১৯।৩৯	৫।১৭।২২
৯২	৫।২৪। ৩	৫।২১।৪৫
৯৩	৫।২৮।২৫	৫।২৬। ৮
৯৪	৫।৩২।৫০	৫।৩০।৩৩
৯৫	৫।৩৭।১৪	৫।৩৪।৫৭
৯৬	৫।৪১।৪০	৫।৩৯।২৩
৯৭	৫।৪৬। ৬	৫।৪৩।৫০
৯৮	৫।৫০।৩৩	৫।৪৮।১৭
৯৯	৫।৫৫। ১	৫।৫২।৪৫
১০০	৫।৫৯।৩০	৫।৫৭।১৫
১০১	৬। ৩।৫৯	৬। ১।৪৪
১০২	৬। ৮।২৯	৬। ৬।১৫
১০৩	৬।১৩। ০	৬।১০।৪৭
১০৪	৬।১৭।৩২	৬।১৫।১৯
১০৫	৬।২২। ১	৬।১৯।৪৯
১০৬	৬।২৬।৩৩	৬।২৪।২৩
১০৭	৬।৩১। ৫	৬।২৮।৫৫
১০৮	৬।৩৫।৩৮	৬।৩৩।২৮
১০৯	৬।৪০।৪১	৬।৩৮। ২
১১০	৬।৪৪।৪৪	৬।৪২।৩৭
১১১	৬।৪৯।১৮	৬।৪৭।১১
১১২	৬।৫৩।৫২	৬।৫১।৪৬
১১৩	৬।৫৮।২৬	৬।৫৬।২১
১১৪	৭। ৩। ০	৭। ০।৫৭
১১৫	৭। ৭।৩৫	৭। ৫।৩২
১১৬	৭।১২। ৯	৭।১০। ৮
১১৭	৭।১৬।৪৩	৭।১৪।৪৩
১১৮	৭।২১।১৮	৭।১৯।২০
১১৯	৭।২৫।৫৩	৭।২৩।৫৬
১২০	৭।৩০।২৫	৭।২৮।৩২
১২১	৭।৩৫। ১	৭।৩৩। ৮
১২২	৭।৩৯।৩৭	৭।৩৭।৪৪
১২৩	৭।৪৪।১২	৭।৪২।২০
১২৪	৭।৪৮।৪৬	৭।৪৬।৫৬
১২৫	৭।৫৩।২১	৭।৫১।৩২
১২৬	৭।৫৭।৫৫	৭।৫৬। ৮
১২৭	৮। ২।২৯	৮। ০।৪৪
১২৮	৮। ৭। ৩	৮। ৫।১৯
১২৯	৮।১১।৩৭	৮। ৯।৫৫
১৩০	৮।১৬।১০	৮।১৪।৩০
১৩১	৮।২০।৪৪	৮।১৯। ৫
১৩২	৮।২৫।১৭	৮।২৩।৩৯
১৩৩	৮।২৯।৫০	৮।২৮।১৪
১৩৪	৮।৩৪।২২	৮।৩২।৪৮
১৩৫	৮।৩৮।৫৫	৮।৩৭।২২
১৩৬	৮।৪৩।২৭	৮।৪১।৫৬
১৩৭	৮।৪৭।৫৮	৮।৪৬।৩০
১৩৮	৮।৫২।৩০	৮।৫১। ৩
১৩৯	৮।৫৭। ১	৮।৫৫।৩৬
১৪০	৯। ১।৩২	৯। ০। ৯
১৪১	৯। ৬। ২	৯। ৪।৪১
১৪২	৯।১০।৩২	৯। ৯।১৩
১৪৩	৯।১৫। ২	৯।১৩।৪৪

লগ্নাংশ	ঢাকা	ময়মনসিংহ
১৪৪	৯।১৯।৩১	৯।১৮।১৬
১৪৫	৯।২৪। ০	৯।২২।৪৭
১৪৬	৯।২৮।২৯	৯।২৭।১৭
১৪৭	৯।৩২।৫৭	৯।৩১।৪৮
১৪৮	৯।৩৭।২৫	৯।৩৬।১৮
১৪	৯।৪১।৫৩	৯।৪০।৪৭
১৫০	৯।৪৬।২০	৯।৪৫।১৬
১৫১	৯।৫০।৪৭	৯।৪৯।৪৬
১৫২	৯।৫৫।১৪	৯।৫৪।১৫
১৫৩	৯।৫৯।৪০	৯।৫৮।৪৩
১৫৪	১০। ৪। ৭	১০। ৩।১১
১৫৫	১০। ৮।৩২	১০। ৭।৩৯
১৫৬	১০।১২।৫৮	১০।১২। ৬
১৫৭	১০।১৭।২৩	১০।১৬।৩৪
১৫৮	১০।২১।৪৭	১০।২১। ০
১৫৯	১০।২৬।১২	১০।২৫।২৭
১৬০	১০।৩০।৩৬	১০।২৯।৫৪
১৬১	১০।৩৫। ০	১০।৩৪।২০
১৬২	১০।৩৯।২৪	১০।৩৮।৪৬
১৬৩	১০।৪৩।৪৮	১০।৪৩।১১
১৬৪	১০।৪৮।১১	১ ।৪৭।৩৬
১৬৫	১০।৫২।৩৪	১০।৫২। ২
১৬৬	১০।৫৬।৫৭	১০।৫৬।২৭
১৬৭	১১। ১।১৯	১১। ০।৫১
১৬৮	১১। ৫।৪২	১১। ৫।১৬
১৬৯	১১।১০। ৪	১১। ৯।৪০
১৭০	১১।১৪।২৬	১১।১৪। ৫
১৭১	১১।১৮।৪৮	১১।১৮।২৯
১৭২	১১।২৩।১০	১১।২২।৫৩
১৭৩	১১।২৭।৩২	১১।২৭।১৭
১৭৪	১১।৩১।৫৪	১১।৩১।৪১
১৭৫	১১।৩৬।১৪	১১।৩৬। ৩
১৭৬	১১।৪০।৩৬	১১।৪০।২৭
১৭৭	১১।৪৪।৫৮	১১।৪৪।৫১
১৭৮	১১।৪৯।১৯	১১।৪৯।১৫
১৭৯	১১।৫৩।৪১	১১।৫৩।৩৯
১৮০	১১।৫৮। ২	১১।৫৮। ২
১৮১	১২। ২।২৩	১২। ২।২৫
১৮২	১২। ৬।৪৫	১২। ৬।৪৯
১৮৩	১২।১১। ৬	১২।১১।১৩
১৮৪	১২।১৫।২৮	১২।১৫।৩৭
১৮৫	১২।১৯।৪৯	১২।২০। ০
১৮৬	১২।২৪।১০	১২।২৪।২৩
১৮৭	১২।২৮।৩২	১২।২৮।৪৭
১৮৮	১২।৩২।৫৪	১২।৩৩।১১
১৮৯	১২।৩৭।১৭	১২।৩৭।৩৫
১৯০	১২।৪১।৩৮	১২।৪১।৫৯
১৯১	১২।৪৬। ০	১২।৪৬।২৪
১৯২	১২।৫০।২১	১২।৫০।৪৮
১৯৩	১২।৫৪।৪৫	১২।৫৫।১৩
১৯৪	১২।৫৯। ৭	১২।৫৯।৩৮
১৯৫	১৩। ৩।৩০	১৩। ৪। ৩
১৯৬	১৩। ৭।৫৩	১৩। ৮।২৮
১৯৭	১৩।১২।১৬	১৩।১২।৫৩
১৯৮	১৩।১৬।৪০	১৩।১৭।১৯
১৯৯	১৩।২১। ৪	১৩।২১।৪৫
২০০	১৩।২৫।২৮	১৩।২৬।১১
২০১	১৩।২৯।৫২	১৩।৩০।৩৭
২০২	১৩।৩৪।১৬	১৩।৩৫। ৩
২০৩	১৩।৩৮।৪১	১৩।৩৯।৩০
২০৪	১৩।৪৩। ৬	১৩।৪৩।৫৮
২০৫	১৩।৪৭।৩২	১৩।৪৮।২৫
২০৬	১৩।৫১।৫৮	১৩।৫২।৫৩
২০৭	১৩।৫৬।২৪	১৩।৫৭।২১
২০৮	১৪। ০।৫০	১৪। ১।৪৯
২০৯	১৪। ৫।১৭	১৪। ৬।১৮
২১০	১৪। ৯।৪৪	১৪।১০।৪৮
২১১	১৪।১৪।১১	১৪।১৫।১৭
২১২	১৪।১৮।৩৯	১৪।১৯।৪৬
২১৩	১৪।২৩। ৭	১৪।২৪।১৬
২১৪	১৪।২৭।৩৫	১৪।২৮।৪৭
২১৫	১৪।৩২। ৪	১৪।৩৩।১৭
২১৬	১৪।৩৬।৩৩	১৪।৩৭।৪৮
২১৭	১৪।৪১। ২	১৪।৪২।২০
২১৮	১৪।৪৫।৩২	১৪।৪৬।৫১
২১৯	১৪।৫০। ২	১৪।৫১।২৩
২২০	১৪।৫৪।৩২	১৪।৫৫।৫৬
২২১	১৪।৫৯। ৪	১৫। ০।২৮
২২২	১৫। ৩।৩৫	১৫। ৫। ১
২২৩	১৫। ৮। ৬	১৫। ৯।৩৫
২২৪	১৫।১২।৩৮	১৫।১৪। ৮
২২৫	১৫।১৭। ৯	১৫।১৮।৪২

লগ্নাংশ	ঢাকা	ময়মনসিংহ
২২৬	১৫।২১।৪২	১৫।২৩।১৬
২২৭	১৫।২৬।১৪	১৫।২৭।৫০
২২৮	১৫।৩০।৪৭	১৫।৩২।২৫
২২৯	১৫।৩৫।২০	১৫।৩৬ ৫৯
২৩০	১৫।৩৯।৫৪	১৫ ৪১।৩৪
২৩১	১৫ ৪৪।২৬	১৫।৫৬। ৯
২৩২	১৫।৪৯। ১	১৫।৫০।৪৫
২৩৩	১৫।৫৩।৩৫	১৫।৫৫।২০
২৩৪	১৫।৫৮। ৯	১৫।৫৯।৫৬
২৩৫	১৬। ২।৪৩	১৬। ৪।৩২
২৩৬	১৬। ৭।১৭	১৬। ৯। ৮
২৩৭	১৬।১১।৫২	১৬।১৩।৪৪
২৩৮	১৬।১৬।২৭	১৬।১৮।২০
২৩৯	১৬।২১। ২	১৬।২২।৫৬
২৪০	১৬।২৫।৩৬	১৬।২৭।৩২
২৪১	১৬।৩০।১১	১৬।৩২। ৮
২৪২	১৬।৩৪।৪৬	১৬।৩৬।৪৪
২৪৩	১৬।৩৯।২১	১৬।৪১।২০
২৪৪	১৬।৪৩।৫৫	১৬।৪৫।৫৬
২৪৫	১৬।৪৮।৩০	১৬।৫০।৩২
২৪৬	১৬।৫৩। ৪	১৬।৫৫। ৮
২৪৭	১৬।৫৭।৩৮	১৬।৫৯।৪৩
২৪৮	১৭। ২।১২	১৭। ৪।১৮
২৪৯	১৭। ৬।৪৬	১৭। ৮।৫৩
২৫০	১৭।১১।২০	১৭।১৩।২৮
২৫১	১৭।১৫।৫৩	১৭।১৮। ২
২৫২	১৭।২০।২৬	১৭।২২।৩৬
২৫৩	১৭।২৪।৫৯	১৭।২৭। ৯
২৫৪	১৭।২৯।৩১	১৭।৩১।৪২
২৫৫	১৭।৩৪। ৩	১৭।৩৬।১৫
২৫৬	১৭।৩৮।৩৪	১৭।৪০।৩৭
২৫৭	১৭।৪৩। ৫	১৭।৪৫।১৯
২৫৮	১৭।৪৭।৩৫	১৭।৪৯।৫০
২৫৯	১৭।৫২। ৫	১৭।৫৪।২০
২৬০	১৭।৫৬।৩৪	১৭।৫৮।৫০
২৬১	১৮। ১। ৩	১৮। ৩।১৯
২৬২	১৮। ৫।৩১	১৮। ৭।৩৭
২৬৩	১৮। ৯।৫৮	১৮।১২।১৫
২৬৪	১৮।১৪।২৫	১৮।১৬।৪২
২৬৫	১৮।১৮।৫০	১৮।২১। ৮
২৬৬	১৮।২৩।১৫	১৮।২৫।৩২
২৬৭	১৮।২৭।৩৯	১৮।২৯।৫৬
২৬৮	১৮।৩২। ২	১৮।৩৪।১৯
২৬৯	১৮।৩৬।২৪	১৮।৩৮।৪২
২৭০	১৮।৪০।৪৬	১৮।৪৩। ৩
২৭১	১৮।৪৫। ৭	১৮।৪৭।২৪
২৭২	১৮।৪৯।২৭	১৮।৫১।৪৫
২৭৩	১৮।৫৩।৪৫	১৮।৫৬। ৩
২৭৪	১৮।৫৮। ২	১৯। ০।২০
২৭৫	১৯। ২।১৮	১৯। ৪।৩৫
২৭৬	১৯। ৬।৩৩	১৯। ৮।৫০
২৭৭	১৯।১০।৪৭	১৯।১৩। ৪
২৭৮	১৯।১৫। ০	১৯।১৭।১৬
২৭৯	১৯।১৯।১২	১৯।২১।২৮
২৮০	১৯।২৩।২৩	১৯।২৫।৩৮
২৮১	১৯।২৭।৩৩	১৯।২ ।৪৬
২৮২	১৯।৩১।৪০	১৯।৩৩।৫৪
২৮৩	১৯।৩৫।৪৭	১৯।৩৭।৫৯
২৮৪	১৯।৩৯।৫৩	১৯।৪২। ৪
২৮৫	১৯।৪৩।৫৭	১৯।৪৬। ৯
২৮৬	১৯।৪৮। ০	১৯।৫০।১১
২৮৭	১৯।৫২। ১	১৯।৫৪।১২
২৮৮	১০।৫৬। ২	১৯।৫৮।১২
২৮৯	২০। ০। ১	২০। ২।১১
২৯০	২০। ৩।৫৯	২০। ৬। ৬
২৯১	২০। ৭।৫৫	২০।১০। ২
২৯২	২০।১১।৫০	২০।১৩।৫৬
২৯৩	২০।১৫।৪৪	২০।১৭।৪৯
২৯৪	২০।১৯।৩৬	২০।২১।৪০
২৯৫	২০।২৩।২৭	২০।২৫।৩০
২৯৬	২০।২৭।১৭	২০।২৯।১৯
২৯৭	২০।৩১। ৫	২০।৩৩। ৬
২৯৮	২০।৩৪।৫২	২০।৩৬।৫১
২৯৯	২০।৩৮।৩৮	২০।৪০।৩৫
৩০০	২০।৪২।২২	২০।৪৪।১৮
৩০১	২০।৪৬। ৫	২০।৪৮। ০
৩০২	২০।৪৯।৪৭	২০।৫১।৪০
৩০৩	২০।৫৩।২৭	২০।৫৫।১৯
৩০৪	২০।৫৭। ৬	২০।৫৮।৫৬
৩০৫	২১। ০।৪৪	২১। ২।৩২
৩০৬	২১। ৪।২০	২১। ৬। ৭
৩০৭	২১। ৭।৫৫	২১। ৯।৪১

লগ্নাংশ	ঢাকা	ময়মনসিংহ	লগ্নাংশ	ঢাকা	ময়মনসিংহ
৩০৮	ঘ ২১।১১।২৯	ঘ ২১।১৩।১৩	৩৩৪	ঘ ২২।৩৭।৪০	ঘ ২২।৩৮।৩৬
৩০৯	২১।১৫। ২	২১।১৬।৪৪	৩৩৫	২২।৪০।৪৭	২২।৪১।৪০
৩১০	২১।১৮।৩৩	২১।২০।১৪	৩৩৬	২২।৪৩।৫৩	২২।৪৪।৪৪
৩১১	২১।২২। ৩	২১।২৩।৪২	৩৩৭	২২।৪৬।৫৯	২২।৪৭।৪৮
৩১২	২১।২৫।৩২	২১।২৭। ৯	৩৩৮	২২।৫০। ৩	২২।৫০।৫০
৩১৩	২১।২৯। ০	২১।৩০।৩৫	৩৩৯	২২।৫৩। ৭	২২।৫৩।৫২
৩১৪	২১।৩২।২৬	২১।৩৪। ০	৩৪০	২২।৫৬।১১	২২।৫৬।৫৪
৩১৫	২১।৩৫।৫১	২১।৩৭।২৪	৩৪১	২২।৫৯।১৪	২২।৫৯।৫৫
৩১৬	২১।৩৯।১৫	২১।৫০।৪৬	৩৪২	২৩। ২।১৭	২৩। ২।৫৫
৩১৭	২১।৪২।৩৯	২১।৪৪। ৭	৩৪৩	২৩। ৫।১৯	২৩। ৫।৫৫
৩১৮	২১।৪৬। ১	২১।৪৭।২৭	৩৪৪	২৩। ৮।২০	২৩। ৮।৫৪
৩১৯	২১।৪৯।২১	২১।৫০।৪৬	৩৪৫	২৩।১১।২১	২৩।১১।৫৩
৩২০	২১।৫২।৪১	২১।৫৪। ৪	৩৪৬	২৩।১৪।২২	২৩।১৪।৫২
৩২১	২১।৫৬। ০	২১।৫৭।২১	৩৪৭	২৩।১৭।২২	২৩।১৭।৫০
৩২২	২১।৫৯।১৮	২২। ০।৩৭	৩৪৮	২৩।২০।২২	২৩।২০।৪৮
৩২৩	২২। ২।৩৫	২২। ৩।৫২	৩৪৯	২৩।২৩।২১	২৩।২৩।৪৬
৩২৪	২২। ৫।৫০	২২। ৭। ৬	৩৫০	২৩।২৬।২১	২৩।২৬।৪৩
৩২৫	২২। ৯। ৫	২২।১০।১৯	৩৫১	২৩।২৯।২০	২৩।২৯।৪০
৩২৬	২২।১২।১৯	২২।১৩।৩১	৩৫২	২৩।৩২।১৯	২৩।৩২।৩৬
৩২৭	২২।১৫।৩২	২২।১৬।৪২	৩৫৩	২৩।৩৫।১৮	২৩।৩৫।৩২
৩২৮	২২।১৮।৪৫	২২।১৯।৫২	৩৫৪	২৩।৩৮।১৬	২৩।৩৮।২৮
৩২৯	২২।২১।৫৬	২২।২৩। ১	৩৫৫	২৩।৪১।১৪	২৩।৪১।২৪
৩৩০	২২।২৫। ৬	২২।২৬। ৯	৩৫৬	২৩।৪৪।১২	২৩।৪৪।২০
৩৩১	২২।২৮।১৬	২২।২৯।১৭	৩৫৭	২৩।৪৭।১০	২৩।৪৭।১৬
৩৩২	২২।৩১।২৫	২২।৩২।২৪	৩৫৮	২৩।৫০। ৮	২৩।৫০।১২
৩৩৩	২২।৩৪।৩৩	২২।৩৫।৩০	৩৫৯	২৩।৫৩। ৬	২৩।৫৩। ৮

লগ্নাংশ	পূর্ণিয়া	শিবসাগর	লগ্নাংশ	পূর্ণিয়া	শিবসাগর
০	ঘ ০। ০। ০	ঘ ০। ০। ০	১২	০।৩৪।৪৯	০।৩৪।২৩
১	০। ২।৫৩	০। ২।৫১	১৩	০।৩৭।৪৫	০।৩৭।১৬
২	০। ৫।৪৭	০। ৫।৪৩	১৪	০।৪০।৪১	০।৪০।১০
৩	০। ৮।৪১	০। ৮।৩৫	১৫	০।৪৩।৩৮	০।৪৩। ৪
৪	০।১১।৩৫	০।১১।২৭	১৬	০।৪৬।৩৫	০।৪৫।৫৯
৫	০।১৪।২৯	০।১৪।১৯	১৭	০।৪৯।৩২	০।৪৮।৫৪
৬	০।১৭।২৩	০।১৭।১১	১৮	০।৫২।৩০	০।৫১।৫০
৭	০।২০।১৭	০।২০। ৩	১৯	০।৫৫।২৮	০।৫৪।৪৬
৮	০।২৩।১১	০।২২।৫৫	২০	০।৫৮।২৭	০।৫৭।৪২
৯	০।২৬। ৫	০।২৫।৪৭	২১	১। ১।২৬	১। ০।৩৯
১০	০।২৮।৫৯	০।২৮।৩৯	২২	১। ৪।২৬	১। ৩।৩৭
১১	০।৩১।৫৪	০।৩১।৩১	২৩	১। ৭।২৭	১। ৬।৩৬

লগ্নাংশ	পূর্ণিয়া	শিবসাগর	লগ্নাংশ	পূর্ণিয়া	শিবসাগর
২৪	ঘ১।১০।২৮	ঘ১। ৯।৩৪	৬৫	ঘ৩।২৮।৩০	ঘ৩।২৬।২২
২৫	১।১৩।২৯	১।১২।৩৪	৬৬	৩।৩২।১৮	৩।৩০।১০
২৬	১।১৬।৩২	১।১৫।৩৫	৬৭	৩।৩৬। ৯	৩।৩৩।৫৯
২৭	১।১৯।৩৬	১।১৮।৩৬	৬৮	৩।৪০। ০	৩।৩৭।৪৯
২৮	১।২২।৪০	১।২১।৩৮	৬৯	৩।৪৩।৫৩	৩।৪১।৪১
২৯	১।২৫।৪৪	১।২৪।৪০	৭০	৩।৪৭।৪৭	৩।৪৫।৩৪
৩০	১।২৮।৫০	১।২৭।৪৪	৭১	৩।৫১।৪৩	৩।৪৯।২৯
৩১	১।৩১।৫৬	১।৩০।৪৮	৭২	৩।৫৫।৪০	৩।৫৩।২৬
৩২	১।৩৫। ৩	১।৩৩।৫৩	৭৩	৩।৫৯।৩৯	৩।৫৭।২৩
৩৩	১।৩৮।১১	১।৩৬।৫৯	৭৪	৪। ৩।৩৯	৪। ১।২৩
৩৪	১।৪১।২০	১।৪০। ৬	৭৫	৪। ৭।৪১	৪। ৫।২৩
৩৫	১।৪৪।৩০	১।৪৩।১৫	৭৬	৪।১১।৪২	৪। ৯।২৪
৩৬	১।৪৭।৪১	১।৪৬।২৪	৭৭	৪।১৫।৪৬	৪।১৩।২৯
৩৭	১।৫০।৫৩	১।৪৯।৩৩	৭৮	৪।১৯।৫৩	৪।১৭।৩৪
৩৮	১।৫৪। ৬	১।৫২।৪৪	৭৯	৪।২৪। ০	৪।২১।৪১
৩৯	১।৫৭।২০	১।৫৫।৫৬	৮০	৪।২৮। ৮	৪।২৫।৪৮
৪০	২। ০।৩৫	১।৫৯। ৯	৮১	৪।৩২।১৮	৪।২৯।৫৭
৪১	২। ৩।৫১	২। ২।২৩	৮২	৪।৩৬।২৯	৪।৩৪। ৭
৪২	২। ৭। ৮	২। ৫।৩৮	৮৩	৪।৪০।৪১	৪।৩৮।১৯
৪৩	২।১০।২৭	২। ৮।৫৫	৮৪	৪।৪৪।৫৪	৪।৪২।৩২
৪৪	২।১৩।৪৬	২।১২।১২	৮৫	৪। ৯। ৯	৪।৪৬।৪৬
৪৫	২।১৭। ৭	২।১৫।৩১	৮৬	৪ ৫৩।২৪	৪।৫১। ১
৪৬	২।২০।২৮	২।১৮।৫১	৮৭	৪।৫৭।৪২	৪।৫৫। ৯
৪৭	২।২৩।৫১	২।২২।১২	৮৮	৫। ১।৫৯	৪।৫৯।৩৬
৪৮	২।২৭।১৬	২।২৫।৩৪	৮৯	৫। ৬।১৯	৫। ৩।৫৬
৪৯	২।৩০।৪১	২।২৮।৫৮	৯০	৫।১০।৪০	৫। ৮।১৬
৫০	২।৩৪। ৮	২।৩২।২৩	৯১	৫।১৫। ১	৫।১২।৩৮
৫১	২।৩৭।৩৬	২।৩৫।৪৯	৯২	৫।১৯।২৪	৫।১৭। ১
৫২	২।৪১। ৫	২।৩৯।১৭	৯৩	৫।২৩।৪৭	৫।২১।২৪
৫৩	২।৪৪।৩৬	২।৪২।৪৬	৯৪	৫।২৮।১২	৫।২৫।৪৯
৫৪	২।৪৮। ৮	২।৪৬।১৬	৯৫	৫।৩২।৩৭	৫।৩০।১৪
৫৫	২।৫১।৪১	২।৪৯।৪৮	৯৬	৫।৩৭। ৩	৫।৩৪।৪০
৫৬	২।৫৫।১৬	২।৫৩।২১	৯৭	৫।৪১।৩০	৫।৩৯। ৮
৫৭	২।৫৮।৫২	২।৫৬।৫৫	৯৮	৫।৪৫।৫৮	৫।৪৩।৩৬
৫৮	৩। ২।২৯	৩। ০।৩১	৯৯	৫।৫০।২৭	৫।৪৮। ৬
৫৯	৩। ৬। ৮	৩। ৪। ৮	১০০	৫।৫৪।৫৭	৫।৫২।৩৬
৬০	৩। ৯।৪৮	৩। ৭।৪৭	১০১	৫।৫৯।২৭	৫।৫৭। ৬
৬১	৩।১৩।২৯	৩।১১।২৭	১০২	৬। ৩।৫৮	৬। ১।৩৮
৬২	৩।১৭।১২	৩।১৫। ৯	১০৩	৬। ৮।২৯	৬। ৬।১০
৬৩	৩।২০।৫৬	৩।১৮।৫৩	১০৪	৬।১৩। ৩	৬।১০।৪৩
৬৪	৩।২৪।৪২	৩।২২।৩৯	১০৫	৬।১৭।৩৫	৬।১৫।১৭

লগ্নাংশ	পূর্ণিয়া	শিবসাগর	লগ্নাংশ	পূর্ণিয়া	শিবসাগর
১০৬	ঘ ৬।২২। ৮	ঘ ৬।১৯।৫১	১৪৭	ঘ ৯।৩০।৩৭	ঘ ৯।২৯।২৪
১০৭	৬।২৬।৪২	৬।২৪।২৬	১৪৮	৯।৩৫। ৯	৯।৩৩।৫৯
১০৮	৬।৩১।১৬	৬।২৯। ১	১৪৯	৯।৩৯।৪১	৯।৩৮।৩৩
১০৯	৬।৩৫।৫১	৬।৩৩।৩৭	১৫০	৯।৪৪।১২	৯।৪৩। ৭
১১০	৬।৪০।২৬	৬।৩৮।১	১৫১	৯।৪৮।৪৩	৯।৪৭।৩৯
১১১	৬।৪৫। ২	৬।৪২।৫০	১৫২	৯।৫৩।১৪	৯।৫২।১২
১১২	৬।৪৯।৩৮	৬।৪৭।২৭	১৫৩	৯।৫৭।৪৫	৯।৫৬।৪৫
১১৩	৬।৫৪।১৪	৬।৫২। ৪	১৫৪	১০। ২।১৫	১০। ১।১৭
১১৪	৬।৫৮।৫১	৬।৫৬।৪২	১৫৫	১০। ৬।৪৫	১০। ৫।৪৯
১১৫	৭। ৩।২৭	৭। ১।২০	১৫৬	১০।১১।১৪	১০।১০।২১
১১৬	৭। ৮। ৪	৭। ৫।৫৮	১৫৭	১০।১৫।৪৪	১০।১৪।৫৩
১১৭	৭।১২।৪০	৭।১০।৩৬	২৫৮	১০।২০।১৩	১০।১৯।২৪
১১৮	৭।১৭।১৯	৭।১৫।১৫	১৫৯	১০।২৪।৪১	১০।২৩।৫৫
১১৯	৭।২১।৫৬	৭।১৯।৫৪	১৬০	১০।২৯।১০	১০।২৮।২৫
১২০	৭।২৬।৩৩	৭।২৪।২৩	১৬১	১০।৩৩।৩৮	১০।৩২।৫৬
১২১	৭।৩১।১১	৭।২৯।১২	১৬২	১০।৩৮। ৬	১০।৩৭।২৬
১২২	৭।৩৫।৪৯	৭।৩৩।৫১	১৬৩	১০।৪২।৩৪	১০।৪১।৫৫
১২৩	৭।৪০।২৬	৭।৩৮।৩০	১৬৪	১০।৪৭। ১	১০।৪৬।২৬
১২৪	৭।৪৫। ৪	৭।৪৩। ৯	১৬৫	১০।৫১।২৯	১০।৫০।৫৫
১২৫	৭।৪৯।৪১	৭।৪৭।৪৮	১৬৬	১০।৫৫।৫৬	১০।৫৫।২৫
১২৬	৭।৫৪।১৮	৭।৫২।২৭	১৬৭	১১। ০।২৩	১০।৫৯।৫৪
১২৭	৭।৫৮।৫৬	৭।৫৭। ৬	১৬৮	১১। ৪।৫০	১১। ৪।২৩
১২৮	৮। ৩।৩৩	৮। ১।৪৫	১৬৯	১১। ৯।১৬	১১। ৮।৫১
১২৯	৮। ৮।১০	৮। ৬।২৪	১৭০	১১।১৩।৪৩	১১।১৩।২০
১৩০	৮।১২।৪৭	৮।১১। ২	১৭১	১১।১৮। ৯	১১।১৭।৪৯
১৩১	৮।১৭।২৪	৮।১৫।৪১	১৭২	১১।২২।৩৫	১১।২২।১৭
১৩২	৮।২২। ০	৮।২০।১৯	১৭৩	১১।২৭। ২	১১।২৬।৪৬
১৩৩	৮।২৬।৩৬	৮।২৪।৫৭	১৭৪	১১।৩১।২৮	১১।৩১।১৪
১৩৪	৮।৩১।১৩	৮।২৯।৩৫	১৭৫	১১।৩৫।৫২	১১।৩৫।৪১
১৩৫	৮।৩৫।৪৮	৮।৩৪।১৩	১৭৬	১১।৪০।১৮	১১।৪০। ৯
১২৬	৮।৪০।২৪	৮।৩৮।৫০	১৭৭	১১।৪৪।৪৪	১১।৪৪।৩৭
১৩৭	৮।৪৪।৫৯	৮।৪৪।২৭	১৭৮	১১।৪৯।১১	১১।৪৯। ৬
১৩৮	৮।৪৯।৩৪	৮।৪৮। ৪	১৭৯	১১।৫৩।৩৬	১১।৫৩।৩৪
১৩৯	৮।৫৪। ৯	৮।৫২।৪১	১৮০	১১।৫৮। ২	১১।৫৮। ২
১৪০	৮।৫৮।৪৪	৮।৫৭। ৮	১৮১	১২। ২।২৮	১২। ২।৩০
১৪১	৯। ৩।১৮	৯। ১।৫৪	১৮২	১২। ৬।৫৩	১২। ৬।৫৮
১৪২	৯। ৭।৫২	৯। ৬।৩০	১৮৩	১২।১১।১৯	১২।১১।২৬
১৪৩	৯।১২।২৬	৯।১১। ৫	১৮৪	১২।১৫।৪৫	১২।১৫।৫৫
১৪৪	৯।১৬।৫৯	৯।১৫।৪১	১৮৫	১২।২০।১১	১২।২০।২৩
১৪৫	৯।২১।৩২	৯।২০।১৬	১৮৬	১২।২৪।৩৬	১২।২৪।৫০
১৪৬	৯।২৬। ৫	৯।২৪।৫০	১৮৭	১২।২৯। ৩	১২।২৯।১৮

লগ্নাংশ	পূর্ণিয়া	শিবসাগর	লগ্নাংশ	পূর্ণিয়া	শিবসাগর
১৮৮	ঘ ১২।৩৩।২৯	ঘ ১২।৩৩।৪৭	২২৯	ঘ ১৫।৩৮।৪০	ঘ ১৫।৪০।২৩
১৮৯	১২।৩৭।৫৫	১২।৩৮।১৫	২৩০	১৫।৪৩।১৭	১৫।৪৫। ২
১৯০	১২।৪২।২১	১২।৪২।৪৪	২৩১	১৫।৪৭।৫৪	১৫।৪৯।৪০
১৯১	১২।৪৬।৪	১২।৪৭।১৩	২৩২	১৫।৫২।৩১	১৫।৫৪।১৯
১৯২	১২।৫১।১৩	১২।৫১।৪১	২৩৩	১৫।৫৭। ৮	১৫।৫৮।৫৮
১৯৩	১২।৫৫।৩৯	১২।৫৬।১০	২৩৪	১৬। ১।৪৬	১৬। ৩।৩৭
১৯৪	১৩। ০। ৭	১৩। ০।৩৯	২৩৫	১৬। ৬।২৩	১৬। ৮।১৬
১৯৫	১৩। ৪।৩৫	১৩। ৫। ৯	২৩৬	১৬।১১। ০	১৬।১২।৫৫
১৯৬	১৩। ৯। ৩	১৩। ৯।৩৯	২৩৭	১৬।১৫।৩৮	১৬।১৭।৩৪
১৯৭	১৩।১৩।৩০	১৩।১৪। ৯	২৩৮	১৬।২০।১৫	১৬।২২।১৩
১৯৮	১৩।১৭।৫৮	১৩।১৮।৩৯	২৩৯	১৬।২৪।৫৩	১৬।২৬।৫২
১৯৯	১৩।২২।২৬	১৩।২৩। ৯	২৪০	১৬।২৯।৩১	১৬।৩১।৩১
২০০	১৩।২৬।৫৪	১৩।২৭।৩৯	২৪১	১৬।৩৪। ৮	১৬।৩৬। ০
২০১	১৩।৩১।২৩	১৩।৩২। ৯	২৪২	১৬।৩৮।৪৫	১৬।৪০।৪৯
২০২	১৩।৩৫।৫১	১৩।৩৬।৪০	২৪৩	১৬।৪৩।২৩	১৬।৪৫।২৮
২০৩	১৩।৪০।২০	১৩।৪১।১১	২৪৪	১৬।৪৮। ০	১৬।৫০। ৭
২০৪	১৩।৪৪।৫০	১৩।৪৫।৪৩	২৪৫	১৬।৫২।৩৭	১৬।৫৪।৪৪
২০৫	১৩।৪৯। ৯	১৩।৫০।১৫	২৪৬	১৬।৫৭।১৪	১৬।৫৯।২২
২০৬	১৩।৫৩।৪৯	১৩।৫৪।৪৭	২৪৭	১৭। ১।৫০	১৭। ৪। ০
২০৭	১৩।৫৮।১৯	১৩।৫৯।১৯	২৪৮	১৭। ৬।২৬	১৭। ৮।৩৭
২০৮	১৪। ২।৫০	১৪। ৩।৫২	২৪৯	১৭।১১। ২	১৭।১৩।১
২০৯	১৪। ৭।২১	১৪। ৮।২৫	২৫০	১৭।১৫।৩৮	১৭।১৭।৫
২১০	১৪।১১।৫২	১৪।১২।৫৮	২৫১	১৭।২০।১৩	১৭।২২।২
২১১	১৪।১৬।২৩	১৪।১৭।৩১	২৫২	১৭।২৪।৪৮	১৭।২৭।
২১২	১৪।২০।৫৪	১৪।২২। ৫	২৫৩	১৭।২৯।২২	১৭।৩১।
২১৩	১৪।২৫।২৭	১৪।২৬।৪০	২৫৪	১৭।৩৩।৫৬	২৭।৩৬।১
২১৪	১৪।৩০। ০	১৪।৩১।১৪	২৫৫	১৮।৩৮।৩০	১৭।৪০।৪
২১৫	১৪।৩৪।৩২	১৪।৩৫।৪৮	২৫৬	১৭।৪৩।৩	১৭।৪৫।
২১৬	১৪।৩৯। ৫	১৪।৪০।২৩	২৫৭	১৭।৪৭।৩৫	১৭।৪৯।৫
২১৭	১৪।৪৩।৩৯	১৪।৪৪।৫৯	২৫৮	১৭।৫২। ৬	১৭।৫৪।২
২১৮	১৪।৪৮।১২	১৪।৪৯।৩৪	২৫৯	১৭।৫৬।৩৭	১৭।৫৮।৫
২১৯	১৪।৫২।৪৬	১৪।৫৪।১০	২৬০	১৮। ১। ৭	১৮। ৩।২
২২০	১৪।৫৭।২০	১৪।৫৮।৪৬	২৬১	১৮। ৫।৩৭	১৮। ৭।৫
২২১	১৫। ১।৫৫	১৫। ৩।২৩	২৬২	১৮।১০। ৬	১৮।১২।২
২২২	১৫। ৬।৩০	১৫। ৮। ০	২৬৩	১৮।১৪।৩৪	১৮।১৬।৫
২২৩	১৫।১১। ৫	১৫।১২।৩৭	২৬৪	১৮।১৯। ০	১৯।২১।২
২২৪	১৫।১৫।৪০	১৫।১৭।১৪	২৬৫	১৮।২৩।২৬	১৮।২৫।৫
২২৫	১৫।২০।১৬	১৫।২১।৫১	২৬৬	১৮।২৭।৫২	১৮।৩০।
২২৬	১৫।২৪।৫২	১৫।২৬।২৯	২৬৭	১৮।৩২।১৭	১৮।৩৪।১
২২৭	১৫।২৯।২৮	১৫।৩১। ৭	২৬৮	১৮।৩৬।৪০	১৮।৩৯।
২২৮	১৫।৩৪। ৪	১৫।৩৫।৪৪	২৬৯	১৮।৪১। ৩	১৮।৪৩।২

লগ্নাংশ	পূর্ণিয়া	শিবসাগর	লগ্নাংশ	পূর্ণিয়া	শিবসাগর
২৭০	ঘ ১৮।৪৫।২৫	ঘ ১৮।৪৭।৪৮	৩১৫	ঘ ২১।৩৮।৫৮	ঘ ২১।৪০।৩৩
২৭১	১৮।৪৯।৪৫	১৮।৫২। ৮	৩১৬	২১।৪২।১৮	২১।৪৩।৫২
২৭২	১৮।৫৪। ৪	১৮।৫৬।২৮	৩১৭	২১।৪৫।৩৭	২১।৪৭। ৯
২৭৩	১৮।৫৮।২২	১৯। ০।৪৬	৩১৮	২১।৪৮।৫৬	২১।৫০।২৬
২৭৪	১৯। ২।৩৯	১৯। ৫। ৩	৩১৯	২১।৫২।১৩	২১।৫৩।৪১
২৭৫	১৯। ৬।৫৫	১৯। ৯।১৮	৩২০	২১।৫৫।৩০	২১।৫৬।৫৫
২৭৬	১৯।১১।১০	১৯।১৩।৩৩	৩২১	২১।৫৮।৪৫	২২। ০। ৮
২৭৭	১৯।১৫।২৩	১৯।১৭।৪৫	৩২২	২২। ১।৫৮	২২। ৩।২০
২৭৮	১৯।১৯।৩৫	১৯।২১।৫৭	৩২৩	২২। ৫।১১	২২। ৬।৩১
২৭৯	১৯।২৩।৪৬	১৯।২৬। ৮	৩২৪	২২। ৮।২৩	২২। ৯।৪১
২৮০	১৯।২৭।৫৬	১৯।৩০।১৭	৩২৫	২২।১১।৩৩	২২।১২।৫০
২৮১	১৯।৩২। ৪	১৯।৩৪।২৪	৩২৬	২২।১৪।৪৪	২২।১৫।৫৮
২৮২	১৯।৩৬।১১	১৯।৩৮।৩১	৩২৭	২২।১৭।৫৩	২২।১৯। ৫
২৮৩	১৯।৪০।১৭	১৯।৪২।৩৫	৩২৮	২২।২১। ১	২২।২২।১১
২৮৪	১৯।৪৪।২১	১৯।৪৬।৩৯	৩২৯	২২।২৪। ৮	২২।২৫।১৬
২৮৫	১৯।৪৮।২৪	১৯।৫০।৪১	৩৩০	২২।২৭।১৫	২২।২৮।২০
২৮৬	১৯।৫২।২৫	১৯।৫৪।৪২	৩৩১	২২।৩০।২০	২২।৩১।২৪
২৮৭	১৯।৫৬।২৫	১৯।৫৮।৪১	৩৩২	২২।৩৩।২৫	২২।৩৪।২৭
২৮৮	২০। ০।২৪	২০। ২।৩৯	৩৩৩	২২।৩৬।২৯	২২।৩৭।২৮
২৮৯	২০। ৪।২১	২০। ৬।৩৫	৩৩৪	২২।৩৯।৩২	২২।৪০।৩০
২৯০	২০। ৮।১৭	২০।১০।৩০	৩৩৫	২২।৪২।৩৫	২২।৪৩।৩০
২৯১	২০।১২।১১	২০।১৪।২৩	৩৩৬	২২।৪৫।৩৭	২২।৪৬।৩০
২৯২	২০।১৬। ৪	২০।১৮।১৫	৩৩৭	২২।৪৮।৩৮	২২।৪৯।২৯
২৯৩	২০।১৯।৫৬	২০।২২। ৫	৩৩৮	২২।৫১।৩৮	২২।৫২।২৭
২৯৪	২০।২৩।৪৬	২০।২৫।৫৪	৩৩৯	২২।৫৪।৩৭	২২।৫৫।২৫
২৯৫	২০।২৭।৩৫	২০।২৯।৪২	৩৪০	২২।৫৭।৩৬	২২।৫৮।২২
২৯৬	২০।৩১।২২	২০।৩৩।২৮	৩৪১	২৩। ০।৩৫	২৩। ১।১৯
২৯৭	২০।৩৫। ৮	২০।৩৭।১২	৩৪২	২৩। ৩।৩৪	২৩। ৪।১৫
২৯৮	২০।৩৮।৫২	২০।৪০।৫৫	৩৪৩	২৩। ৬।৩২	২৩। ৭।১০
২৯৯	২০।৪২।৩৫	২০।৪৪।৩৭	৩৪৪	২৩। ৯।৩০	২৩।১০। ৫
৩০০	২০।৪৬।১৭	২০।৪৮।১৭	৩৪৫	২৩।১২।২৭	২৩।১৩। ০
৩০১	২০।৪৯।৫৭	২০।৫১।৫৬	৩৪৬	২৩।১৫।২৩	২৩।১৫।৫৪
৩০২	২০।৫৩।৩৫	২০।৫৫।৩৩	৩৪৭	২৩।১৮।১৮	২৩।১৮।৪৮
৩০৩	২০।৫৭।১৩	২০।৫৯। ৯	৩৪৮	২৩।২১।১৩	২৩।২১।৪১
৩০৪	২১। ০।৪৯	২১। ২।৪৩	৩৪৯	২৩।২৪। ৯	২৩।২৪।৩৪
৩০৫	২১। ৪।২৩	২১। ৬।১৬	৩৫০	২৩।২৭। ৫	২৩।২৭।২৭
৩০৬	২১। ৭।৫৭	২১। ৯।৪৮	৩৫১	২৩।২৯।৫৯	২৩।৩০।২০
৩০৭	২১।১১।২৯	২১।১৩।১৮	৩৫২	২৩।৩২।৫৩	২৩।৩৩।১২
৩০৮	২১।১৪।৫৯	২১।১৬।৪৭	৩৫৩	২৩।৩৫।৪৭	২৩।৩৬। ৪
৩০৯	২১।১৮।২৮	২১।২০।১৫	৩৫৪	২৩।৩৮।৪১	২৩।৩৮।৫৬
৩১০	২১।২১।৫৬	২১।২৩।৪১	৩৫৫	২৩।৪১।৩৫	২৩।৪১।৪৭
৩১১	২১।২৫।২৩	২১।২৭। ৬	৩৫৬	২৩।৪৪।২৯	২৩।৪৪।৩৯
৩১২	২১।২৮।৪৮	২১।৩০।৩০	৩৫৭	২৩।৪৭।২৩	২৩।৪৭।৩০
৩১৩	২১।৩২।১৩	২১।৩৩।৫২	৩৫৮	২৩।৫০।১৭	২৩।৫০।২২
৩১৪	২১।৩৫।৩৬	২১।৩৭।১৩	৩৫৯	২৩।৫৩।১১	২৩।৫৩।১৩

সায়ন দশম সারণী।

অং	গতকাল	অং	গতকাল	অং	গতকাল	অং	গতকাল
২৭০	ঘ ৬| ০| ০	৩০৯	ঘ ২|৪৫|১৬	৩৪৭	ঘ ৫|১১|১৮	২৫	ঘ ৭|৩১|২৫
২৭১	৬	৪	২১	৩১০	২	৪৯	১৮	৩৪৮	৫	১৫	০	২৬	৭	৩৪	১১
২৭২	৬	৮	৪২	৩১১	২	৫৩	২০	৩৪৯	৫	১৮	৪০	২৭	৭	৩৮	৫৭
২৭৩	০	১৩	৩	৩১২	২	৫৭	২২	৩৫০	৫	২২	২১	২৮	৭	৪২	৪৫
২৭৪	০	১৭	২৩	৩১৩	৩	১	২১	৩৫১	৫	২৬	২	২৯	৭	৪৬	২৩
২৭৫	০	২১	৪৩	৩১৪	৩	৫	২১	৩৫২	৫	২৯	৪২	৩০	৭	৫০	২১
২৭৬	০	২৬	৪	৩১৫	৩	৯	২১	৩৫৩	৫	৩৩	২২	৩১	৭	৫৪	১০
২৭৭	০	৩০	২৪	৩১৬	৩	১৩	১৮	৩৫৪	৫	৩৭	৩	৩২	৭	৫৭	৫৯
২৭৮	০	৩৪	৪৪	৩১৭	৩	১৭	১৫	৩৫৫	৫	৪০	৪২	৩৩	৮	১	৪৯
২৭৯	০	৩৯	৪	৩১৮	৩	২১	১২	৩৫৬	৫	৪৪	২২	৩৪	৮	৫	৪০
২৮০	০	৪৩	২৩	৩১৯	৩	২৫	৮	৩৫৭	৫	৪৮	২	৩৫	৮	৯	৩১
২৮১	০	৪৭	৪২	৩২০	৩	২৯	৪	৩৫৮	৫	৫১	৪১	৩৬	৮	১৩	২৩
২৮২	০	৫২	২	৩২১	৩	৩২	৫৯	৩৫৯	৫	৫৫	২১	৩৭	৮	১৭	১৬
২৮৩	০	৫৬	২০	৩২২	৩	৩৬	৫২	০	৫	৫৯	১	৩৮	৮	২১	৯
২৮৪	১	০	৩৮	৩২৩	৩	৪০	৪৫	১	৬	২	৪০	৩৯	৮	২৫	৪
২৮৫	১	৪	৫৬	৩২৪	৩	৪৪	৪৯	২	৬	৬	২০	৪০	৮	২৮	৫৮
২৮৬	১	৯	১৪	৩২৫	৩	৪৮	৩০	৩	৬	১০	১	৪১	৮	৩২	৫৬
২৮৭	১	১৩	৩১	৩২৬	৩	৫২	২১	৪	৬	১৩	৩৯	৪২	৮	৩৬	৪৯
২৮৮	১	১৭	৪৮	৩২৭	৩	৫৬	১৩	৫	৬	১৭	১৯	৪৩	৮	৪০	৪৬
২৮৯	১	২২	৩	৩২৮	৪	০	২	৬	৬	২০	৫৯	৪৪	৮	৪৪	৪৩
২৯০	১	২৬	১৮	৩২৯	৪	৩	৫১	৭	৬	২৪	৩০	৪৫	৮	৪৮	৪১
২৯১	১	৩০	৩৩	৩৩০	৪	৭	৪১	৮	৬	২৮	১৯	৪৬	৮	৫২	৪০
২৯২	১	৩৪	৪৮	৩৩১	৪	১১	২৯	৯	৬	৩২	০	৪৭	৮	৫৬	৪০
২৯৩	১	৩৯	২	৩৩২	৪	১৫	১০	১০	৬	৩৫	৪০	৪৮	৯	০	৪০
২৯৪	১	৪৩	১৫	৩৩৩	৪	১৯	৫	১১	৬	৩৯	২১	৪৯	৯	৪	৪১
২৯৫	১	৪৭	২৮	৩৩৪	৪	২২	৫১	১২	৬	৪৩	২	৫০	৯	৮	৪৩
২৯৬	১	৫১	৪০	৩৩৫	৪	২৬	৩৭	১৩	৬	৪৬	৪৩	৫১	৯	১২	৪৫
২৯৭	১	৫৫	৫২	৩৩৬	৪	৩০	২৩	১৪	৬	৫০	২৫	৫২	৯	১৬	৪৯
২৯৮	২	০	২	৩৩৭	৪	৩৪	৮	১৫	৬	৫৪	৭	৫৩	৯	২০	৫৩
২৯৯	২	৪	১২	৩৩৮	৪	৩৭	৫৩	১৬	৬	৫৭	৪৯	৫৪	৯	২৪	৫৭
৩০০ ৩০১	২| ৮|২২ ২|১২|৩১	৩৩৯	৪|৪১|৩৮	১৭	৭| ১|৩১	৫৫	৯|২৯| ৩
৩০২	২	১৬	৩৯	৩৪০	৪	৪৫	২১	১৮	৭	৫	১৪	৫৬	৯	৩৩	৯
৩০৩	২	২০	৪৬	৩৪১	৪	৪৯	৪	১৯	৭	৮	৫৭	৫৭	৯	৩৭	১৫
৩০৪	২	২৪	৫৩	৩৪২	৪	৫২	৪৮	২০	৭	১২	৪০	৫৮	৯	৪১	২৩
৩০৫	২	২৮	৫৯	৩৪৩	৪	৫৬	৩০	২১	৭	১৬	২৪	৫৯	৯	৪৫	৩১
৩০৬	২	৩৩	৫	৩৪৪	৫	০	১৩	২২	৭	২০	৯	৬০	৯	৪৯	৩৯
৩০৭	২	৩৭	৯	৩৩৫	৫	৩	৫৬	২৩	৭	২৩	৫৪	৬১	৯	৫৩	৪৯
৩০৮	২	৪১	১৩	৩৪৬	৫	৭	৩৭	২৪	৭	২৭	৩৯	৬২	৯	৫৭	৫৯

অং	গতকাল	অং	গতকাল	অং	গতকাল	অং	গতকাল
৬৩	ঘ ১০। ২।১০	১০৪	ঘ ১২।৫৮।৪০	১৪৫	ঘ ১৫।৪৬।৩২	১৮৬	ঘ ১৮।১৯। ১
৬৪	১০। ৬।২২	১০৫	১৩। ২।৫৯	১৪৬	১৫।৫০।২৩	১৮৭	১৮।২২।৪১
৬৫	১০।১০।৩৪	১০৬	১৩। ৭।১৬	১৪৭	১৫।৫৪।১৫	১৮৮	১৮।২৬।২১
৬৬	১০।১৪।৪৬	১০৭	১৩।১১।৩৩	১৪৮	১৫।৫৮। ৫	১৮৯	১৮।৩০। ২
৬৭	১০।১৯। ০	১০৮	১৩।১৫।৫০	১৪৯	১৬। ১।৫৩	১৯০	১৮।৩৩।৪২
৬৮	১০।২৩।১৪	১০৯	১৩।২০। ৫	১৫০	১৬। ৫।৪৩	১৯১	১৮।৩৭।২৩
৬৯	১০।২৭।২৮	১১০	১৩।২৪।২১	১৫১	১৬। ৯।৩১	১৯২	১৮।৪১। ৪
৭০	১০।৩১।৪৩	১১১	১৩।২৮।৩৬	১৫২	১৬।১৩।১৯	১৯৩	১৮।৪৪।৪৫
৭১	১০।৩৫।৫৮	১১২	১৩।৩২।৫০	১৫৩	১৬।১৭। ৭	১৯৪	১৮।৪৮।২৭
৭২	১০।৪০।১৪	১১৩	১৩।৩৭। ৪	১৫৪	১৬।২০।৫৩	১৯৫	১৮।৫২। ৯
৭৩	১০।৪৪।৩১	১১৪	১৩।৪১।১৮	১৫৫	১৬।২৪।৩৯	১৯৬	১৮।৫৫।৫১
৭৪	১০।৪৮।৪৮	১১৫	১৩।৪৫।৩০	১৫৬	১৬।২৮।২৫	১৯৭	১৮।৫৯।৩৩
৭৫	১০।৫৩। ৫	১১৬	১৩।৪৯।৪২	১৫৭	১৬।৩২। ৯	১৯৮	১৯। ৩।১৬
৭৬	১০।৫৭।২৩	১১৭	১৩।৫৩।৫৪	১৫৮	১৬।৩৫।৫৪	১৯৯	১৯। ৬।৫৯
৭৭	১১। ১।৪১	১১৮	১৩।৫৮। ৫	১৫৯	১৬।৩৯।৩৯	২০০	১৯।১০।৪২
৭৮	১১। ৬। ০	১১৯	১৪। ২।১৫	১৬০	১৬।৪৩।২২	২০১	১৯।১৪।২৬
৭৯	১১।১০।১৯	১২০	১৪। ৬।২৫	১৬১	১৬।৪৭। ৬	২০২	১৯।১৮।১১
৮০	১১।১৪।৩৮	১২১	১৪।১০।৩৩	১৬২	১৬।৫০।২০	২০৩	১৯।২১।৫৬
৮১	১১।১৮।৫৮	১২২	১৪।১৪।৪১	১৬৩	১৬।৫৪।৩২	২০৪	১৯।২৫।৪১
৮২	১১।২৩।১৮	১২৩	১৪।১৮।৪৯	১৬৪	১৬।৫৮।১৫	২০৫	১৯।২৯।২৭
৮৩	১১।২৭।৩৮	১২৪	১৪।২২।৫৫	১৬৫	১৭। ১।৫৮	২০৬	১৯।৩৩।১৩
৮৪	১১।৩১।৫৮	১২৫	১৪।২৭। ১	১৬৬	১৭। ৫।৩৯	২০৭	১৯।৩৭। ০
৮৫	১১।৩৬।১৮	১২৬	১৪।৩১। ৮	১৬৭	১৭। ৯।২০	২০৮	১৯।৪০।৪৭
৮৬	১১।৪০।৩৯	১২৭	১৪।৩৫।১১	১৬৮	১৭।১৩। ২	২০৯	১৯।৪৪।৩৫
৮৭	১১।৪৫। ০	১২৮	১৪।৩৯।১৫	১৬৯	১৭।১৬।৪২	২১০	১৯।৪৮।২৩
৮৮	১১।৪৯।২০	১২৯	১৪।৪৩।১৯	১৭০	১৭।২০।২৩	২১১	১৯।৫২।১২
৮৯	১১।৫৩।৪১	১৩০	১৪।৪৭।২০	১৭১	১৭।২৪। ৪	২১২	১৯।৫৬। ১
৯০	১১।৫৮। ২	১৩১	১৪।৫১।২২	১৭২	১৭।২৭।৪৪	২১৩	১৯।৫৯।৫১
৯১	১২। ২।২৩	১৩২	১৪।৫৫।২৪	১৭৩	১৭।৩১।২৪	২১৪	২০। ৩।৪২
৯২	১২। ৬।৪৪	১৩৩	১৪।৫৯।২৩	১৭৪	১৭।৩৫। ৫	২১৫	২০। ৭।৩৩
৯৩	১২।১১। ৫	১৩৪	১৫। ৩।২৩	১৭৫	১৭।৩৮।৪৪	২১৬	২০।১১।২৫
৯৪	১২।১৫।২৫	১৩৫	১৫। ৭।২৩	১৭৬	১৭।৪২।২৪	২১৭	২০।১৫।১৮
৯৫	১২।১৯।৪৫	১৩৬	১৫।১১।২০	১৭৭	১৭।৪৬। ৪	২১৮	২০।১৯।১১
৯৬	১২।২৪। ৬	১৩৭	১৫।১৫।১৭	১৭৮	১৭।৪৯।৪৪	২১৯	২০।২৩। ৫
৯৭	১২।২৮।২৬	১৩৮	১৫।১৯।১৫	১৭৯	১৭।৫৩।২৩	২২০	২০।২৭। ০
৯৮	১২।৩২।৪৬	১৩৯	১৫।২৩।১০	১৮০	১৭।৫৭। ৩	২২১	২০।৩০।৫৫
৯৯	১২।৩৭। ৬	১৪০	১৫।২৭। ৫	১৮১	১৮। ০।৪২	২২২	২০।৩৪।৫১
১০০	১২।৪১।২৬	১৪১	১৫।৩১। ১	১৮২	১৮। ৪।২২	২২৩	২০।৩৮।৪৮
১০১	১২।৪৫।৪৫	১৪২	১৫।৩৪।৫৪	১৮৩	১৮। ৮। ২	২২৪	২০।৪২।৪৫
১০২	১২।৫০। ৪	১৪৩	১৫।৩৮।৪৭	১৮৪	১৮।১১।৪১	২২৫	২০।৪৬।৪৩
১০৩	১২।৫৪।২২	১৪৪	১৫।৪২।৪১	১৮৫	১৮।১৫।২০	[illegible]	২০।৫০।৪২

অং	গতকাল	অং	গতকাল	অং	গতকাল	অং	গতকাল
২২৭	২০	৫৪	৪২	২৩৮	২১	৩৯	২৫	২৪৯	২২	২৫	৩০	২৬০	২৩	১২	৪০
২২৮	২০	৫৮	৪২	২৩৯	২১	৪৩	৩৩	২৫০	২২	২৯	৪৫	২৬১	২৩	১৭	০
২২৯	২১	২	৪৩	২৪০	২১	৪৭	৪১	২৫১	২২	৩৪	০	২৬২	২৩	২১	২০
২৩০	২১	৬	৪৫	২৪১	২১	৫১	৫১	২৫২	২২	৩৮	১৬	২৬৩	২৩	২৫	৪০
২৩১	২১	১০	৪৭	২৪২	২১	৫৬	১	২৫৩	২২	৪২	৩৩	২৬৪	২৩	৩০	০
২৩২	২১	১৪	৫১	২৪৩	২২	০	১২	২৫৪	২২	৪৬	৫০	২৬৫	২৩	৩৪	২০
২৩৩	২১	১৮	৫৫	২৪৪	২২	৪	২৪	২৫৫	২২	৫১	৭	২৬৬	২৩	৩৮	৪১
২৩৪	২১	২২	৫৯	২৪৫	২২	৮	৩৪	২৫৬	২২	৫৫	২৫	২৬৭	২৩	৪৩	২
২৩৫	২১	২৭	৫	২৪৬	২২	১২	৪৮	২৫৭	২২	৫৯	৪৩	২৬৮	২৩	৪৭	২২
২৩৬	২১	৩১	১১	২৪৭	২২	১৭	২	২৫৮	২৩	৪	২	২৬৯	২৩	৫১	৪৩
২৩৭	২১|৩৫|১৭	২৪৮	২২|২১|১৬	২৫৯	২৩| ৮|২১	—	——

এই সায়ন দশম সারণী সর্ব্বত্র সমভাবে প্রযুজ্য।
অক্ষাংশভেদে ইহার কোন পরিবর্ত্তন নাই।

১৩৩৬ সালের কলিকাতার নিরয়ণ লগ্নমান।

রাশি	১ম ১০ অংশ	২য় ১০ অংশ	৩য় ১০ অংশ	লগ্নমান
মেষ	১|১৯|৩৬	১|২৩|১৪	১|২৭|৩৭	৪|১০|২৭
বৃষ	১|৩২|৪৬	১|৩৮|২০	১|৪৩|৩৩	৪|৫৪|৩৯
মিথুন	১|৪৭|৫৭	১|৫১|৪১	১|৫৩|৩২	৫|৩৩|১০
কর্কট	১|৫৪| ৫	১|৫৩|৫০	১|৫২|৩৮	৫|৪০|৩৩
সিংহ	১|৫১ |৫	১|৪৯|৪৮	১|৪৮|৪৫	৫|২৯|৩৮
কন্যা	১|৪৮|১৯	১|৪৮|৩৩	১|৪৯|১৫	৫|২৬| ৭
তুলা	১|৫০|২৮	১|৫১|৫৯	১|৫৩|১৬	৫|৩৫|৪৩
বিছা	১|৫৪| ৬	১|৫৪| ০	১|৫২|৩৪	৫|৪০|৪০
ধনু	১|৪৯|৪০	১|৪৬| ০	১|৪০|১৮	৫|১৫|৫৮
মকর	১|৩৫|১০	১|২৯|৫০	১|২৫| ০	৪|৩০| ০
কুম্ভ	১|২১| ৩	১|২৮| ১	১|১৬| ৮	৩|৫৫|১২
মীন	১|১৪|৪৯	১|১৫|৪৭	১|১৭|১৭	৩|৪৭|৫৩

বিশুদ্ধ সিদ্ধান্ত পঞ্জিকার অনুমোদক, পণ্ডিত এবং অধ্যাপকগণের নাম—

* তারকা চিহ্নিত মহোদয়গণের নিকট পঞ্জিকা বিক্রয়ার্থ মজুত থাকে।

কলিকাতা।

মহামহোপাধ্যায় শ্রীযুক্ত কৃষ্ণচরণ তর্কালঙ্কার।
" " পার্ব্বতীচরণ তর্কতীর্থ।
মহামহোপাধ্যায় শ্রীযুক্ত আশুতোষ শাস্ত্রী—কলিকাতা সংস্কৃত কলেজের ভূতপূর্ব্ব প্রিন্সিপাল।

পণ্ডিত প্রবর শ্রীযুক্ত দক্ষিণাচরণ স্মৃতিতীর্থ—কলিকাতা পণ্ডিত সভার সম্পাদক।
" " যতীন্দ্রনাথ কাব্যতীর্থ কাব্যরত্ন বিদ্যাবিনোদ।
শ্যামপুকুর শিহড় চতুষ্পাঠী ১৩ নং রসিক মিত্রের লেন বাগবাজার।
পণ্ডিত প্রবর শ্রীযুক্ত প্রফুল্লনাথ স্মৃতি জ্যোতিরত্ন—জ্যোতিষ চতুষ্পাঠী,
৬৩ নং রাজ রাজবল্লভ ষ্ট্রীট, বাগবাজার।
পণ্ডিত প্রবর শ্রীযুক্ত রাধাবল্লভ স্মৃতি জ্যোতিস্তীর্থ শ্যামবাজার।
পণ্ডিত প্রবর শ্রীযুক্ত সারদাচরণ কাব্য জ্যোতিস্তীর্থ।
পণ্ডিত প্রবর শ্রীযুক্ত অনাথ নাথ স্মৃতিভূষণ হাতিবাগান চতুষ্পাঠী।
পণ্ডিত প্রবর শ্রীযুক্ত কৈলাসচন্দ্র শিরোমণি ১৩ নং রামতনু বসুর লেন।
পণ্ডিত প্রবর শ্রীযুক্ত রণবিজয় জ্যোতিঃশাস্ত্রী ধানকোড়া ঢাকা
হাঃ সাং ১৮।১৪ নং অপার সারকুলার রোড মোহনবাগান
পণ্ডিত প্রবর শ্রীযুক্ত আশুতোষ ভট্টাচার্য্য জ্যোতিরত্ন ১৮৬।১ নং অপার সার্কুলার রোড় শ্যামবাজার।
পণ্ডিত প্রবর শ্রীযুক্ত দিগীন্দ্রনাথ পাঠক ব্যাকরণ কাব্যতীর্থ শ্যামবাজার।
শ্রীযুক্ত কালীপদ ভট্টাচার্য্য B, A, ২নং রাজাবাগান ষ্ট্রীট।
শ্রীযুক্ত হেমেন্দ্র প্রসাদ ঘোষ, ভূতপূর্ব্ব বসুমতী সম্পাদক।
* শ্রীযুক্ত দেবেন্দ্রনাথ ভট্টাচার্য্য জ্যোতিষী Chief investigating officer
B. N. RY Ariadaha, 24 parganas
* পণ্ডিত প্রবর শ্রীযুক্ত জ্যোতি বাচস্পতি—জ্যোতিষ গবেষণা মন্দির
৫৬ নং হালদার পাড়া রোড কালিঘাট।
পণ্ডিত প্রবর শ্রীযুক্ত কপিলেশ্বর শাস্ত্রী এম এ, ১৪।২ সার্পেণ্টাইন লেন।
শ্রীযুক্ত অমৃতলাল শীল M, A, এলাহাবাদ।
পণ্ডিত প্রবর শ্রীযুক্ত কালীকুমার স্মৃতিরত্ন দেবনাথ পুর, কাশীধাম।
মহামহোপাধ্যায় শ্রীযুক্ত পদ্মনাথ ভট্টাচার্য্য এম্, এ বিদ্যাবিনোদ প্রফেসার শ্রীহট্ট,
হাল সাকিম ৺কাশীধাম। (ইহার মতে বিশুদ্ধ সিদ্ধান্ত পঞ্জিকার তিথি অংশমাত্র নির্দ্দোষ)
শ্রীযুক্ত রাজকুমার সেন এম, এ, ৺কাশীধাম।
* শ্রীযুক্ত সতীশচন্দ্র মিত্র মহল্লা নগ্রাগঞ্জ।
* " উপেন্দ্র নাথ মিত্র কেসিয়ার মিত্র রায় ষ্টেট টাউন গয়া E. I. R.
পণ্ডিত শ্রীযুক্ত দাশরথি চক্রবর্ত্তী জ্যোতিঃ তত্ত্বভূষণ,
রণমণ্ডল, পোঃ মাজু, হাওড়া।
পণ্ডিত প্রবর শ্রীযুক্ত হরিদাস বিদ্যারত্ন চতুষ্পাঠি পোঃ উত্তর পাড়া হুগলি।
পণ্ডিত প্রবর শ্রীযুক্ত কালীকিশোর স্মৃতিতীর্থ বালি।
পণ্ডিত প্রবর শ্রীযুক্ত দাশরথী স্মৃতিতীর্থ দ্বারহাট্টা হুগলী।
শ্রীযুক্ত নগেন্দ্র নাথ ধর (Retired Sub judge) ঘুটিয়া বাজার হুগলী।
শ্রীযুক্ত শ্রীশচন্দ্র চট্টোপাধ্যায় প্রধান উকিল হুগলী জজ কোর্ট।
(ইনি বিশুদ্ধ সিদ্ধান্ত মতে সকল ধর্ম্ম কর্ম্ম ও পুজাদি করিয়া থাকেন)
৺শশধর তর্কচূড়ামণি বহরমপুর। ইনি যাবতীয় ধর্ম্ম কর্ম্ম এই পঞ্জিকা মতে করিতেন
এবং তাঁহার শিষ্যবর্গও এই মতে কার্য্য করিয়া থাকেন।
পণ্ডিত প্রবর শ্রীযুক্ত রঘুরাম শিরোমণি পোঃ বিষ্ণুপুর, বাঁকুড়া।
পণ্ডিত প্রবর শ্রীযুক্ত রাখাল দাস ন্যায়রত্ন পোঃ বিষ্ণুপুর।
শ্রীযুক্ত যোগেশ চন্দ্র রায় বিদ্যানিধি পোঃ বাকুড়া।
শ্রীযুক্ত সুধাংশু কুমার মিত্র Bar at law পাটনা।

শ্রীযুক্ত জগদীশ চন্দ্র মুখোপাধ্যায় Professor B. M. College বরিশাল।
* শ্রীযুক্ত ললিত কুমার সিংহ বরিশাল।
পণ্ডিত প্রবর শ্রীযুক্ত নিবারণ চন্দ্র স্মৃতিরত্ন
চাঁদপুর, অন্নদা চতুষ্পাঠী, পোঃ কালিয়া, হরিপুর, পাবনা।
* শ্রীযুক্ত যোগেন্দ্র নারায়ণ সাহা উকিল, পাবনা।
পণ্ডিত প্রবর শ্রীযুক্ত যোগেশ চন্দ্র জ্যোতিস্তীর্থ পোঃ রাজাপুর।
শ্রীযুক্ত ক্ষিতীশচন্দ্র সরকার পোঃ সিরাজগঞ্জ পাবনা।
বিচক্ষণ কবিরাজ শ্রীযুক্ত শর্ব্বরীভূষণ কবিরত্ন (পদক প্রাপ্ত) ঘোড়ামারা রাজসাহী।
(ইনি বলেন বিশুদ্ধ সিদ্ধান্ত পঞ্জিকার নক্ষত্র ও তিথ্যাদি উৎপন্ন জ্বরাদির ভোগফল
অন্যান্য পঞ্জিকা অপেক্ষা অধিক মিলিয়া থাকে)
* শ্রীযুক্ত জগদীশ চন্দ্র রায় জ্যোতির্ব্বিদ মান্দারতালী পোঃ রূপসা ত্রিপুরা।
পণ্ডিত প্রবর শ্রীযুক্ত হেরম্বনাথ কাব্য ব্যাকরণ সাংখ্য পুরাণতীর্থ শাস্ত্রী
কালনা চতুষ্পাঠী পোঃ কালনা বর্দ্ধমান।
* শ্রীযুক্ত জ্যোতির্ম্ময় গোস্বামী পোঃ কাতরাসগড় মানভূম।
শ্রীযুক্ত অনন্ত রাম রায় কুসুণ্ডানয়াদি কালিয়ারী কুসুণ্ডা মানভূম।
পণ্ডিত প্রবর শ্রীযুক্ত অরুণ কান্ত স্মৃতিতীর্থ পোঃ মল্লিকপুর জিঃ যশোহর।
পণ্ডিত প্রবর শ্রীযুক্ত অক্ষয়কুমার কবিভূষণ সিদ্ধান্ত শাস্ত্রী অধ্যাপক ভাস্কর বিদ্যালয়
পোঃ পোড়াবাড়ী গ্রাম বড় বেলতা টাঙ্গাইল।
পণ্ডিত প্রবর শ্রীযুক্ত রমেশচন্দ্র আচার্য্য জ্যোতিস্তীর্থ বালেশ্বর।
পণ্ডিত প্রবর শ্রীযুক্ত পরেশনাথ উপাধ্যায় জ্যোতিস্তীর্থ দ্বার-জ্যোতিষ-পণ্ডিত
কোচবিহার ষ্টেট, কুচবিহার।
* শ্রীযুক্ত অখিলচন্দ্র পালিত ভারতী ভূষণ "ভারতী ভবন" কুচবিহার।
দিনাজপুর মহারাজার সকল কাজ বিশুদ্ধ সিদ্ধান্ত পঞ্জিকার মতে সম্পন্ন হইতেছে।
* শ্রীযুক্ত বরদা কান্ত রায় বিদ্যারত্ন Pleader দিনাজপুর।
* রায় সাহেব শ্রীযুক্ত ভারতচন্দ্র চৌধুরী B. A. Hd, master
Govt, High School, Silchar কাছাড়।
* শ্রীযুক্ত লাবণ্য চন্দ্র দাস করিমগঞ্জ শ্রীহট্ট।
রায় বাহাদুর শ্রীযুক্ত কালী চরণ সেন B, L, Govt .Pleader গৌহাটি।
পণ্ডিত প্রবর শ্রীযুক্ত হরিদাস ব্যাকরণ-পুরাণ-স্মৃতি-তীর্থ-বেদরত্ন-তর্কসিদ্ধান্ত অধ্যাপক
ধুল জোড়া সংস্কৃত বিদ্যালয়। রূপাপাৎ, ফরিদপুর।
পণ্ডিত প্রবর শ্রীযুক্ত রাম গোপাল স্মৃতিতীর্থ পোঃ রূপাপাৎ, জিঃ ফরিদপুর।
পণ্ডিত প্রবর শ্রীযুক্ত যদুনাথ স্মৃতিতীর্থ পাংসা ফরিদপুর।
* শ্রীযুক্ত রমেশচন্দ্র চৌধুরী ম্যানেজার, বামন ডাঙ্গা ষ্টেট, নবাবগঞ্জ।
পণ্ডিত প্রবর শ্রীযুক্ত যতীন্দ্রনাথ কাব্য ব্যাকরণ-তীর্থ, কুমারখালি, জেলা নদীয়া।
* শ্রীযুক্ত নগেন্দ্রনাথ বসু, রেজিষ্টার, পোঃ কুমারখালি, জেলা নদীয়া।
শ্রীযুক্ত আশুতোষ ঘোষ জমিদার ও অনারেরি ম্যাজিষ্ট্রেট খোকসা।
শ্রীযুক্ত ধীরেন্দ্র নাথ মুখোপাধ্যায় Hindu Academy দৌলতপুর, জেলা খুলনা।
পণ্ডিত প্রবর শ্রীযুক্ত ষড়ানন আগমভূষণ বেদাঙ্গ চতুষ্পাঠী পোঃ ক্ষেপুত মেদিনীপুর।
" " " ফণিভূষণ জ্যোতির্ব্বিনোদ সাং নিশ্চিন্দিপুর পোঃ ক্ষেপুত মেদিনীপুর।
* " " " তারাপ্রসাদ ন্যায়রত্ন গ্রাম নস্করপুর, পোঃ বাসুদেবপুর মেদিনীপুর।
পণ্ডিত প্রবর শ্রীযুক্ত পঞ্চানন সাংখ্যরত্ন ও পণ্ডিত প্রবর শ্রীপদ্মলোচন বেদতীর্থ
দ্বারকাপুর সংস্কৃত সমিতি পোঃ ভোটানালা, মেদিনীপুর।

পণ্ডিত প্রবর শ্রীযুক্ত সারদা প্রসাদ বেদান্ত বাগীশ ব্যাকরণতীর্থ
লক্ষ্যা প্রেমচাঁদ চতুষ্পাঠীর অধ্যাপক ময়মনসিংহ।

মহন্ত মহারাজ শ্রীনন্দ নন্দনানন্দ দেবগোস্বামী গদী শ্রীপাঠ গোপীবল্লভপুর।

* পণ্ডিত প্রবর শ্রীযুক্ত গোপীবল্লভানন্দ দেবগোস্বামী শ্রীপাঠ গোপীবল্লভপুর মঠ।

শ্রীপাঠ গোপীবল্লভপুর মঠের সভাপণ্ডিত শ্রীশ্রীধরচন্দ্র তত্ত্বরত্ন সিদ্ধান্ত বাচস্পতি
তমলুক গোপালপুর।

* শ্রীযুক্ত বরেন্দ্রনাথ দেব B. L. হরিবপুর, পোঃ মেদিনীপুর।

শ্রীযুক্ত যোগেন্দ্রনারায়ণ সাহস রায়, লালগড় জেলা সিংহভূম (বিহার)।

স্বাধীন ত্রিপুরার মহারাজের ভূতপূর্ব্ব প্রধানসভাপণ্ডিত পণ্ডিত প্রবর শ্রীযুক্ত বৈকুণ্ঠ
নাথ বেদান্ত বাচস্পতি নরসিংগড় রাজবাড়ী পোঃ ধলভূম।

ইনি লিখিয়াছেন—"আমার স্বতঃপরত চেষ্টায় নিম্নলিখিত রাজবাড়ীগুলিতে বিশুদ্ধ সিদ্ধান্ত পঞ্জিকামতে কার্য্যকলাপ হইতেছে"—রাইপুর, শ্যামসুন্দরপুর, অম্বিকানগর (বাঁকুড়া জেলা) ঘাটশিলা নরসিংগড় (সিংহভূম জেলা) চিল্কীগড় (মেদিনীপুর জেলা)

Mr. R. G. Chandra, member of the A. A. V. S. O, at the Harvard Observatory U. S. A. the B. A. A. London and the A. F. O. E. V, France, Bagchar Jessore P, O, (ইনি গত বুধাদিত্যভেদযোগ ও চন্দ্রগ্রহণ পরিদর্শন করিয়াছেন এবং আমাদের গণিত সময়েই প্রকৃত ঘটনা সংঘটিত হইয়াছে বলিয়া জানাইয়াছেন)

শ্রীহট্ট জেলা নিবাসী নিম্নলিখিত পণ্ডিতবর্গ বিশুদ্ধ সিদ্ধান্ত পঞ্জিকার গণনা যে অভ্রান্ত, তাহা বুঝিতে পারিয়া এই পঞ্জিকার অনুমোদন করিয়াছেন এবং তদনুযায়ী স্বয়ং ধর্ম্মকার্য্য নির্ব্বাহ করিতেছেন। তাঁহাদের অনুমত্যনুসারে সাধারণের হিতার্থ এই বিজ্ঞাপন প্রচারিত হইল।

১। পণ্ডিত শ্রীযুক্ত রামনন্দন দর্শনরত্ন পোঃ তাজপুর, গ্রাম দাসপাড়া।
২। ,, হরসুন্দর সাংখ্যরত্ন পোঃ তাজপুর, গ্রাম ভট্টপল্লী।
৩। ,, দয়ালকৃষ্ণ তর্কতীর্থ পোঃ বালাগঞ্জ, কাদিপুর।
৪। ,, অরবিন্দ সাংখ্যরত্ন পোঃ মোগল বাজার; বাউরভাগা।
৫। ,, জয়চন্দ্র কাব্যবিনোদ পোঃ বালিয়াচুঙ্গ, দেশমুখ্যপাড়া।
৬। ,, বিরজানাথ স্মৃতি সাংখ্যতীর্থ পোঃ ব্রাহ্মণগাও, ইছামতী ভাটপাড়া।
৭। ,, বিরজানাথ স্মৃতিতীর্থ পোঃ কামারগাও, মিঠাপুর।
৮। ,, যামিনী কান্ত স্মৃতিতীর্থ পোঃ তাজপুর ইলাসপুর।
৯। ,, রাজেন্দ্রকুমার ন্যায়ভূষণ পোঃ ও গ্রাম কাটালকাইড।
১০। ,, তারানাথ স্মৃতিরত্ন পোঃ কলকলিয়া কামারখাল।
১১। ,, আনন্দকুমার তর্কবাগীশ পোঃ ও গ্রাম বেগমপুর।
১২। ,, করুণানাথ ন্যায় সরস্বতী বালিয়াচুঙ্গ।
১৩। ,, রেবতীরমণ তর্করত্ন পোঃ নীলামবাজার কায়স্থগ্রাম।
১৪। ,, যামিনীনাথ স্মৃতি পঞ্চানন পোঃ ও গ্রাম লাউতা।
১৫। ,, রামকৃষ্ণ তর্করত্ন পোঃ গোবিন্দগঞ্জ দিঘলী।
১৬। ,, মহেন্দ্রকুমার স্মৃতিভূষণ পোঃ ঢাকা দক্ষিণ চক্রবর্ত্তীপাড়া।
১৭। ,, রমেশচন্দ্র ন্যায়ভূষণ পোঃ বেগমপুর বরুঙ্গা।
১৮। ,, সতীশচন্দ্র কাব্যতীর্থ পোঃ ফুলতলা নন্দননগর।

১৯। পণ্ডিত শ্রীযুক্ত সতীশচন্দ্র স্মৃতিরত্ন পোঃ কলকলিয়া কামারখাল।
২০। ,, প্রতাপচন্দ্র ভট্টাচার্য্য ধর্ম্মশাস্ত্রী পোঃ দিঘীরপাড় ঘাগুটিয়া।
২১। ,, অভয়ানাথ তর্কবিজয় পোঃ রাজনগর।
২২। ,, চন্দ্রনাথ বিদ্যাবিনোদ হাইলাকান্দি, শিলচর কাছাড়।
২৩। ,, ভগবানচন্দ্র স্মৃতিরত্ন পোঃ মুন্সীবাজার সরিকান্দি।
২৪। ,, করুণাময় তর্কশাস্ত্রী পোঃ বিশ্বনাথ জামাইয়া।
২৫। ,, সুরেশ কাব্যব্যাকরণতীর্থ পোঃ জগন্নাথপুর ঈশাকপুর।
২৬। ,, যামিনীকুমার স্মৃতিরত্ন পোঃ সাতগাঁও তপস্বীপাড়া।
২৭। ,, জয়কুমার ব্যকরণ তর্কদর্শনতীর্থ পোঃ সাটিয়াজুরী তুঙ্গেশ্বর।
২৮। ,, অবনীধর ভট্টাচার্য্য গীতাগীষ্পতি গোবিন্দগঞ্জ দিঘলী।

শ্রীহট্টে প্রসিদ্ধ ও কৃতবিদ্য দস্তিদার পরিবারে বহু গবেষনার পর ১৩২৯ সন হইতে বিশুদ্ধ সিদ্ধান্ত পঞ্জিকা ধর্ম্মকর্ম্মানুষ্ঠানে অবলম্বিত হইয়াছে।

২৯। শ্রীযুক্ত রজনীকান্ত রায় দস্তিদার এম এ। শ্রীহট্ট।
৩০। ,, শরচ্চন্দ্র চৌধুরী বি এ শ্রীহট্ট।
৩১। ,, সারদাচরণ চক্রবর্ত্তী রায় সাহেব বি এ শাস্ত্রী শ্রীহট্ট।
৩২। ,, ধীরেন্দ্র নাথ জ্যোতির্ভূষণ শ্রীহট্র।
৩৩। ,, সারদাচরণ শর্ম্মাচার্য্য প্রসিদ্ধ জ্যোতিষী শ্রীহট্ট।
৩৪। শ্রীযুক্ত জগদীশচন্দ্র সেন মজুমদার—"মহাশয় বাটী"
তুঙ্গেশ্বর পোঃ সাটিয়াজুরি।

বাহুল্যভয়ে অধিক নাম দেওয়া গেল না।

পঞ্জিকার কার্য্য সুচারু রূপে পরিচালনের জন্য নিম্নলিখিত মহোদয়গণের উপর কর্ম্মভার অর্পিত হইয়াছে।

সম্পাদক—
শ্রীযুক্ত শরৎকুমার মিত্র, উকিল হাইকোর্ট
৮৫ নং গ্রে ষ্ট্রীট কলিকাতা।

সহযোগী সম্পাদক—
বিশুদ্ধ সিদ্ধান্ত পঞ্জিকার প্রবর্ত্তক ৺মাধবচন্দ্র চট্টোপাধ্যায় মহাশয়ের পুত্র
শ্রীযুক্ত পরেশ চরণ চট্টোপাধ্যায় B. E.
প্রাক্তন নিরাময়ক অবসর প্রাপ্ত Ex Engineer P. W. D.
সাং গ্রাণ্ডট্রাঙ্ক রোড, উত্তর পাড়া, জেলা হুগলী।

সহকারী সম্পাদক—
শ্রীযুক্ত চন্দ্রশেখর সুকুল সিদ্ধান্তবিনোদ।
মৃত্যুঞ্জয় ঔষধালয় হালসি রোড, কাণপুর।

গণনা পরিদর্শক—**শ্রীযুক্ত ফণীন্দ্রনাথ চট্টোপাধ্যায়।**
সাং চৈতল পাড়া, বালী, জেলা হুগলি।
শ্রীযুক্ত দিগীন্দ্রনাথ পাঠক ব্যকরণতীর্থ
শ্যামবাজার কলিকাতা।

তত্ত্বাবধায়ক—**শ্রীযুক্ত হরিদাস বসু, M. Sc.**
৬৯নং বেনেটোলা ষ্ট্রীট, কলিকাতা।

প্রকাশক—**শ্রীযুক্ত জ্যোতিষচন্দ্র গঙ্গোপাধ্যায়।**
১৭৫ নং অপার চিৎপুর রোড, বাগবাজার কলিকাতা।

বিশুদ্ধ সিদ্ধান্ত পঞ্জিকা—কলিকাতার প্রাপ্তিস্থান—

১। পঞ্জিকার সম্পাদকের বাটী ৮৫ নং গ্রে ষ্ট্রীট।
২। পঞ্জিকার প্রকাশকের বাটী ১৭৫ নং অপার চিৎপুর রোড বাগবাজার।
৩। পঞ্জিকার তত্ত্বাবধায়কের নিকট ৬৯ নং বেনেটোলা ষ্ট্রীট।
৪। পঞ্জিকার এজেণ্ট শ্রীযুক্ত নুটবিহারী মজুমদার, মজুমদার লাইব্রেরী।
১০৬নং অপার চিৎপুর রোড (বটতলা)
৫। সারস্বত লাইব্রেরী ১৮৫।২ নং কর্ণওয়ালিস ষ্ট্রীট।
৬। গুরুদাস চট্টোপাধ্যায়ের পুস্তকের দোকান ২০১নং কর্ণওয়ালিস ষ্ট্রীট।
৭। এইচ, সি, মজুমদার এণ্ড কোং ২২৯নং কর্ণওয়ালিস ষ্ট্রীট।
৮। বোস লাইব্রেরী ৫১নং কলেজ ষ্ট্রীট।
৯। জে, সি, বানার্জ্জী ৫৪।৫নং কলেজ ষ্ট্রীট।
১০। এস, এন, চক্রবর্ত্তী এণ্ড ব্রাদার্স—৫৪।৮ নং কলেজ ষ্ট্রীট।
১১। এস, সি, আঢ্য এণ্ড কোং ১২নং ওয়েলিংটন ষ্ট্রীট।
১২। ইউ, এন, ধর এণ্ড কোং ৫৮ নং ওয়েলিংটন ষ্ট্রীট।
১৩। বি, সি হালদার এণ্ড সন্স ৩নং হ্যারিসন রোড (সিয়ালদহের মোড়)।
১৪। রায় চৌধুরী এণ্ড কোং ৬৮।৮ আশুতোষ মুখার্জ্জী রোড, ভবানীপুর।
১৫। শর্ম্মাবানার্জ্জি এণ্ড কোং ৪৩ ষ্ট্রাণ্ডরোড নর্থ।
এবং বটতলা ও ক্যানিং ষ্ট্রীটের সকল পুস্তকের দোকানে পাওয়া যায়।

মফঃস্বলের প্রাপ্তিস্থান

১। শ্রীযুক্ত হরকুমার বন্দ্যোপাধ্যায় দশাশ্বমেধ ঘাট বেনারস সিটী (কাশীধামের সোল এজেণ্ট)
২। মেসর্স ভট্টাচার্য্য এণ্ড সন্স ময়মনসিং লাইব্রেরী ময়মনসিং।
৩। „ মডেল লাইব্রেরী ময়মন সিং।
৪। „ হরি রাম ধর B. A. পপুলার লাইব্রেরী ঢাকা।
৫। শ্রীযুক্ত গদাধর মণ্ডল মোক্তার, পোঃ ঝাড়গ্রাম মেদিনীপুর।
৬। „ গোপীনাথ আইচ, এগরাবাজার পোঃ এগরা জেলা মেদিনীপুর।
৭। শ্রীযুক্ত অখিলচন্দ্র পালিত ভারতীভূষণ, ভারতী ভবন, কুচবিহার।
৮। „ তারাপদ ভট্টাচার্য্য পণ্ডিত মহাশয়ের পুস্তকের দোকান, মাদারিপুর, ফরিদপুর।
৯। „ শ্রীধরচন্দ্র চৌধুরী সিরাজগঞ্জ মনিহারি পটী, পো. সিরাজগঞ্জ জেলা পাবনা।
১০। মেসার্স বিশ্বাস এণ্ড কোঃ ৩০ নং লুইস ষ্ট্রীট, রেঙ্গুণ (বর্ম্মা)
১১। শ্রীযুক্ত সতীশচন্দ্র দে, উকিল পুরুলিয়া।
১২। শ্রীযুক্ত হরকিশোর অধিকারী পাণ্ডা।
১৩। „ চন্দ্রশেখর সুকুল সিদ্ধান্তবিনোদ] পঞ্জিকার সহকারী সম্পাদক।
মৃত্যুঞ্জয় ঔষধালয় হালসিরোড কানপুর।
১৪। শ্রীযুক্ত ফণীন্দ্রনাথ চট্টোপাধ্যায় চৈতলপাড়া বালী জেলা হুগলি।

ঠিকুজি।

দেখা যাইতেছে যে অনেকে বিশুদ্ধ সিদ্ধান্ত পঞ্জিকা পক্ষ হইতে গণিত ঠিকুজি ও কোষ্ঠি চাহেন। সেইজন্য বিশুদ্ধ সিদ্ধান্ত গণনা বিভাগ হইতে গণিত ঠিকুজি প্রস্তুত করার বন্দোবস্ত করা হইল।

পারিশ্রমিক—২৫ বৎসরের ভিতর হইলে ৩॥০ সাড়ে তিন টাকা।—২৫ বৎসরের উর্দ্ধে ৫৲ পাঁচ টাকা। ডাক খরচ স্বতন্ত্র। ভাবস্ফুট আবশ্যক হইলে অতিরিক্ত ১৲ টাকা।

অগ্রিম ১৲ সহ জন্মকাল, স্থান, তারিখ (ইংরাজি ও বাঙ্গালা) ও সাল পাঠাইলে সাত হইতে পনর দিনের মধ্যে ভিপিতে ঠিকুজি পাঠান হয়। কোষ্ঠির কোন বন্দোবস্ত নাই।

শ্রীচন্দ্রশেখর সুকুল সিদ্ধান্ত বিনোদ। মৃত্যুঞ্জয় ঔষধালয়—হালসি রোড. কানপুর।

বঙ্গের লব্ধপ্রতিষ্ঠ বহুদর্শী সুপ্রসিদ্ধ কবিরাজ

৺রামরাজেন্দ্র কবিরত্ন মহাশয়ের

অত্যাশ্চর্য্য আবিষ্কার

"মহানন্দ রসায়ন।"

এই ঔষধের গুণ বর্ণনাতীত, তথাপি সাধারণের অবগতির জন্য কিঞ্চিৎ বলা হইতেছে। যে-সকল রোগে কোষ্ঠ কাঠিন্য হয় এই মহৌষধি সেই সমস্ত রোগে অমৃতের ন্যায় কার্য্য করে। অধিকন্তু ইহা রক্ত-পরিষ্কারক, ক্ষুধাবর্দ্ধক, পুষ্টিসাধক ও মানসিক স্ফুর্ত্তিদায়ক। ইহা সেবনে অজীর্ণ, অম্লপিত্ত, প্লীহা, যকৃৎ, বিষমজ্বর, ধাতুদৌর্ব্বল্য জনিত অপরাপর পীড়া ও স্ত্রীলোকদিগের ঋতুদোষ প্রভৃতি ত্বরায় উপশমিত হয়। গর্ভাবস্থায় ও সকল প্রকার অবস্থাতেই এই ঔষধ সেবন করিতে পারা যায়। অহিফেনসেবীগণের পক্ষে এই ঔষধ অমৃত তুল্য। এই ঔষধ সেবনে প্রচুর পরিমাণে দুগ্ধ হজম হয়। স্নানাহারের কোন নির্দ্দিষ্ট নিয়ম নাই। অল্পমাত্রায় লইয়া পরীক্ষা করিয়া দেখিতে পারেন। এক সপ্তাহের সেবনোপযোগী ঔষধের মূল্য ১।/০, ডাকমাশুল স্বতন্ত্র।

ভারকেশ্বর চূর্ণ।

যকৃৎ ও প্লীহা রোগে ও বালকদিগের লীভারে ধন্বন্তরীর ন্যায় কার্য্য করে। ইহার গুণ বলিবার আবশ্যক নাই। মূল্য ১ সপ্তাহ সেবনোপযোগী ঔষধ ১৵০, ডাকমাশুল স্বতন্ত্র।

কুমুদেশ্বর রস।

তরল দাস্তযুক্ত ডিস্‌পেপ্‌সিয়ায় ইহার তুল্য ঔষধ আর নাই। সেবনে উপকারিতা বুঝিতে পারিবেন। মূল্য ১/৫, ডাকমাশুল পৃথক্।

সর্ব্বপ্রকার জ্বরবিকার অর্থাৎ টাইফাইড, নিউমোনিয়া, প্লেগ ও কলেরা প্রভৃতি রোগে আমাদের বিষ-চিকিৎসা অতুলনীয়। পূর্ব্বে এতদ্দেশীয় বৈদ্যগণ এই চিকিৎসার দ্বারা ঐ সমস্ত রোগ আরোগ্য করিয়া যশস্বী হইতেন। ইহ এখন প্রায় লোপ পাইয়াছে। ইহাতে শতকরা ৯৫জন রোগী আরোগ্য হইতেছে। বিশেষ পরীক্ষা প্রার্থনীয়।

এই ঔষধালয়ে সর্ব্বপ্রকার অকৃত্রিম আয়ুর্ব্বেদীয় ঔষধ, তৈলাদি ও জারিত ধাতুদ্রব্য সকল উচিত মূল্যে পাওয়া যায়, পরীক্ষা প্রার্থনীয়।

প্রাপ্তিস্থান—

কবিরাজ—শ্রীপূর্ণচন্দ্র মুখোপাধ্যায় কবিভূষণ,
৩৩ নং আহিরীটোলা ষ্ট্রীট, কলিকাতা।

আদিবিন্দু

সিদ্ধান্ত শাস্ত্রে আদিবিন্দু হইতে যাবতীয় গ্রহসংস্থান নিরূপিত হয়। কিন্তু বৃত্তের আদি অন্ত নাই ; যে কোন বিন্দুই তাহার আদিরূপে কল্পিত হইতে পারে। ভচক্রের যে কোন বিন্দুকেই আদিরূপে গ্রহণ করা যাইতে পারে। সেই জন্য আদিবিন্দুর নির্দ্দেশ আবশ্যক। পাশ্চাত্য জ্যোতিষে ক্রান্তিপাত বিন্দু আদিবিন্দু রূপে গৃহীত হয়। ভারতীয় জ্যোতিষের আদিবিন্দু বিভিন্ন। পণ্ডিত সংহতির একত্রিত হইয়া সেই আদিবিন্দুর নির্ব্বাচন করা যুক্তিযুক্ত। নতুবা একের নির্ব্বাচনে দোষ দেখাইতে অপরের বিশেষ অসুবিধা হয় না। এইরূপ মনোভাবেই বিশুদ্ধ সিদ্ধান্ত পঞ্জিকা এতাবৎ কাল অপেক্ষা করিতেছিল এবং যথাসাধ্য বিশিষ্ট পণ্ডিতগণের উপদেশ অনুসরণ করিয়া চলিতেছিল কিন্তু এই সুদীর্ঘ কালেও পণ্ডিত মহোদয়গণ আদিবিন্দু নির্ব্বাচনে সচেষ্ট হইলেন না দেখিয়া বিশুদ্ধ সিদ্ধান্ত পঞ্জিকাকারগণ বহু চিন্তা করিয়া সিদ্ধান্ত শাস্ত্রের নির্দ্দেশ ও তদনুকূল বিগত ১৩২৫ সালের ১৮ ভাদ্র তারিখে স্যার আশুতোষ মুখোপাধ্যায় মহাশয়ের বাটীতে "বঙ্গীয় ব্রাহ্মণ সভা" কর্ত্তৃক নির্ব্বাচিত "বঙ্গীয় পঞ্জিকা সংস্কার সমিতি"র সিদ্ধান্ত অনুযায়ী * এতাবৎকাল ব্যবহৃত রাঘবানন্দের সচল আদিবিন্দুর পরিবর্ত্তে ১৩৩৬ সাল হইতে স্থির বিন্দু নির্ব্বাচন ও গ্রহণ করিয়া যাবতীয় গ্রহাদি সংস্থান নিরূপণ করিতে কৃতসঙ্কল্প হইল।

---

*সারণী সমিতির প্রথম অধিবেশন ১৩২৫।১৮ ভাদ্র

উপস্থিত সদস্য—

স্যার আশুতোষ মুখোপাধ্যায়, মহামহোপাধ্যায় শ্রীযুক্ত গুরুচরণ তর্কদর্শনতীর্থ, শ্রীযুক্ত রাজকুমার সেন, শ্রীযুক্ত আশুতোষ মিত্র, শ্রীযুক্ত রাধাবল্লভ জ্যোতিস্তীর্থ শ্রীযুক্ত জগদ্দুর্ল্লভ স্মৃতিতীর্থ, শ্রীযুক্ত কুলচন্দ্র জ্যোতিরত্ন, শ্রীযুক্ত উপাধ্যায় ঝাঁ, শ্রীযুক্ত ধীরানন্দ কাব্যনিধি।

৩। চিত্রা নক্ষত্রের কদম্বসূত্রীয় স্ফুট হইতে ১৮০ অংশ দূরে আদিবিন্দু স্বীকার পূর্ব্বক সারণী প্রস্তুত করিতে হইবে।

Take such an initial point that the longitude of spica may be 180° degrees. Initial time will be midnight.

৪। মধ্যরেখা উজ্জয়িনী হইতে গৃহীত হইবে।

(স্বাক্ষর) শ্রীগুরুচরণ তর্কদর্শনতীর্থ (স্বাক্ষর) শ্রীআশুতোষ মুখোপাধ্যায়।
সম্পাদক। সভাপতি।

৫ই আশ্বিন তারিখের সারণী সমিতির দ্বিতীয় অধিবেশনে শ্রীযুক্ত রাধাবল্লভ জ্যোতিস্তীর্থ, শ্রীযুক্ত প্রবোধচন্দ্র সেন গুপ্ত, শ্রীযুক্ত নরেন্দ্রকুমার মজুমদার ও শ্রীযুক্ত আশুতোষ মিত্র মহাশয়ের উপস্থিতিতে স্থিরীকৃত মন্তব্য সমূহ।

১। ১৮৪০ শকাব্দের নিরয়ণ সংক্রান্তি দিবসে উজ্জয়িনীর অর্দ্ধরাত্রে চিত্রার সায়নস্ফুট ও সারণী গৃহীত তাৎকালিক অয়নাংশ যথাক্রমে ২০২।৪২।৪০'৬৫ এবং ২২।।৪২।৪০'৬৫

২। উক্ত সংক্রান্তিকাল ১৮৩৯ শক ৩০শে চৈত্র শনিবার অপরাহ্ণ ৪ ঘটিকা ১৪ মিনিট ২১'৮৬ সেকেণ্ড (উজ্জয়িনী সময়)। দিনের দশমিক ০'৬৭৬৬৪

৩। নিরয়ন বর্ষমান ৩৬৫.২৫৬৩৬ দিন।

৪। সারণী প্রণয়নার্থ আবশ্যকীয় লোক পুস্তকাদি সম্বন্ধীয় প্রস্তাব পত্রে প্রেরিত হইবে। এই কার্য্য ভার শ্রীযুক্ত বাবু নরেন্দ্রকুমার মজুমদারের উপর ন্যস্ত হইল।

(স্বাক্ষর) শ্রীআশুতোষ মিত্র। সভাপতি।

কলিকাতার সম্মুখস্থ
গঙ্গায় জোয়ার ভাটার সময় নির্ণয়।

(তিথির ভোগ্যানুসারে সময়ের সামান্য প্রভেদ হয়)

তিথি	জোয়ার আরম্ভ		ভাটা আরম্ভ	
	দিবা	রাত্রি	দিবা	রাত্রি
	ঘ—মি	ঘ—মি	ঘ—মি	ঘ—মি
প্রতিপদ	১০—৫৪	১১— ০	৩—৪৪	৩—৫২
দ্বিতীয়া	১১—৪২	১১—৪৮	৪—৩২	৪—৪০
তৃতীয়া	১২—৩০	১২—৩৩	৫—২০	৫—২৮
চতুর্থী	১—১৮	১—২৪	৬— ৮	৬—১৬
পঞ্চমী	২— ৬	২—১২	৬—৫৬	৭— ৪
ষষ্ঠী	২—৫৪	৩— ০	৭—৪৪	৭—৫২
সপ্তমী	৩—৪২	৩—৪৮	৮—৩২	৮—৪০
অষ্টমী	৪—৩০	৪—৩৬	৯—২০	৯—২৮
নবমী	৫—১৮	৫—২৪	১০— ৮	১০—১৬
দশমী	৬— ৬	৬—১২	১০—৫৬	১১— ৪
একাদশী	৬—৫৪	৭—৪	১১—৪৪	১১—৫২
দ্বাদশী	৭—৪২	৭—৪৮	১২—৩২	১২—৪০
ত্রয়োদশী	৮—৩০	৮—৩৬	১—২০	১—২৮
চতুর্দ্দশী	৯—১৮	৯—২৪	২—৮	২—১৬
পূর্ণিমা ও অমাবস্যা	১০— ৬	১০—১২	২—৫৬	৩— ৪

জ্যোতিষ চতুষ্পাঠী।

৬৩ নং রাজা রাজবল্লভ ষ্ট্রীট, বাগবাজার, কলিকাতা।

বর্দ্ধমান রাজবাটীর জ্যোতির্বিবদ-বংশসম্ভূত

বিশুদ্ধ সিদ্ধান্ত পঞ্জিকার ভূতপুর্ব্ব তত্ত্বাবধায়ক বর্ত্তমান গণনা সংশোধক

অধ্যাপক—শ্রীপ্রফুল্লনাথ স্মৃতি-জ্যোতিরত্ন

জ্যোতিষ স্মৃতি ও তন্ত্রশাস্ত্রে অভিজ্ঞ উক্ত জ্যোতির্ব্বিদ মহাশয় জ্যোতিষ সম্বন্ধীয় সর্ব্বপ্রকার গণনাদি কার্য্য যথাসাধ্য সূক্ষ্ম ও অভ্রান্তরূপে করিয়া থাকেন। এখানে প্রাচ্য ও পাশ্চাত্য মতে বিশুদ্ধরূপে কোষ্ঠি, ঠিকুজী গণনা ও প্রস্তুত এবং যোটক (বিবাহ মিলন) বিচার শুভাশুভ ফল বিচারাদি করিয়া থাকেন। প্রয়োজন হইলে সকল প্রকার কবচাদি বিশুদ্ধভাবে প্রস্তুত ও শোধন করিয়া দেওয়া হয় এবং শান্তি স্বস্ত্যয়নের ব্যবস্থা করা হয়। দক্ষিণা যথাসম্ভব কম।

কার্য্যাধ্যক্ষ—শ্রীজ্যোতিষচন্দ্র গঙ্গোপাধ্যায়।

বর্ত্তমান ১৩৩৬ সনের প্রারম্ভ হইতে আমাদের বিশুদ্ধ সিদ্ধান্ত পঞ্জিকায় এতাবৎকাল ব্যবহৃত রাঘবানন্দের সচল আদি বিন্দুর পরিবর্ত্তে চিত্রানক্ষত্রের কদম্বসূত্রীয় স্ফুট হইতে ১৮০° অংশ অন্তরে আদিবিন্দু স্বীকার পূর্ব্বক গৃহীত হইতেছে। এই পরিবর্ত্তনের জন্য গ্রহাদি সংস্থাপন প্রভৃতি কতকগুলি আদিবিন্দু সংশ্লিষ্ট বিষয়ের সামান্য প্রভেদ দৃষ্ট হইবে মাত্র।

রাহুর সঞ্চার।

১৩৩৫ সালের ৩০ চৈত্র শনিবার দং ১৩।৩৫ পল সময়ে রাহুগ্রহ মেষ রাশিতে গমন করিবেন তাহার সঞ্চার গণনা।

শীর্ষে সপ্ত প্রদাতব্যং মুখে ষট্ সমুদাহৃতং। নেত্রে গুণং গুণশ্চৈব কর্ণয়োর্ব্বেদবেদকং॥
ফলং—মানং ভবেৎ শিরসি বৈ ধনলাভকারী, কষ্টং প্রয়াতি বদনে কলহোঽভিমানঃ।
নেত্রে সুখং প্রকুরুতে সুতবৃদ্ধিলাভং, বন্ধঃ শ্রুতৌ বধভয়ং ধনহা চ রাহুঃ॥

মস্তকে ৩।৪।৫।৬।৭।৮।৯ ফল মান ও ধনলাভ।

মুখে ১০।১১।১২।১৩।১৪।১৫ ফল
কষ্ট ও কলহ
অভিমান।

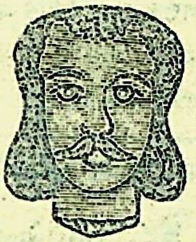

নেত্রদ্বয়ে ১৬।১৭।১৮।১৯।
২০।২১ ফল
সুখ ও পুত্রলাভ

কর্ণদ্বয়ে ২২।২৩।২৪।২৫।২৬।২৭।১।২
ফল বন্ধন বধভয় ও ধনহানি।

রাহুর গোচর শুদ্ধি। কর্কট, কুম্ভ, মিথুন, বৃশ্চক রাশির গোচরে শুভ ফল। এতদ্ভিন্ন রাশির গোচরে অশুভ ফল। রাহুসংক্রামণকালে চন্দ্রশুদ্ধি। মেষ বৃষ সিংহ কন্যা ধনু মকর মীন রাশির শুভচন্দ্রে সংক্রমণ জন্য গোচরে অশুভ হইলেও শুভ ফল। কর্কট বৃশ্চিকরাশির গোচর শুদ্ধি ও চন্দ্র শুদ্ধি হওয়ায় অতিশয় শুভ ফল। তুলারাশির গোচর শুদ্ধি ও চন্দ্র শুদ্ধি না হওয়ায় অতিশয় অশুভ ফল।

রাহুর গোচর ফল। রাহু জন্ম, দ্বিতীয়, চতুর্থ, পঞ্চম, সপ্তম, অষ্টম, নবম ও দ্বাদশ রাশিতে থাকিলে অর্থক্ষয় শত্রুভয় বহু প্রকার কার্য্যহানি রোগ প্রবাস অগ্নিভয় ও মৃত্যু তুল্য ফল হয়। এতদ্ভিন্ন স্থানে থাকিলে রাহু শুভ ফল প্রদান করেন।

অশুভ রাহুর দানদ্রব্য। গোমেদ রত্ন (অভাবে মূল্য ৪ কাহন কড়ি বা ১৲ টাকা) ঘোড়া (অভাবে ২৫ কাহন কড়ি বা ৬৷০ টাকা) নীলবস্ত্র কম্বল কৃষ্ণতিল ও লৌহপাত্রে তিলতৈল সবস্ত্র এবং দক্ষিণার সহিত দান করিবে। দানদ্রব্য গ্রহবিপ্রকে দিবে, অন্যথা নিস্ফল হইবে।

কেতুর সঞ্চার।

১৩৩৫ সালের ৩০শে চৈত্র শনিবার দং ১৩।৩৫ সময়ে কেতু তুলা রাশিতে গমন করিবেন তাহার সঞ্চার গণনা।

লিখিত্বা ভুজগাকারং সপ্তবিংশতি ভানি চ। মুখে ত্রীণি ষট্ চ গুহে ক্রোড়ে পৃষ্ঠে চ ষট্ তথা। ত্রীণি ত্রীণি পদদ্বন্দ্বে কেতু চক্রে বিনির্দ্দিশেৎ। ফলং।—মুখে মৃত্যুঃ পদে হানি ক্রোড়দেশে চ সম্পদঃ পৃষ্ঠে চ বিবিধং সৌখ্যং গুহে সর্ব্বস্বনাশনং।

মুখে ১৬।১৭।১৮ ফল মৃত্যুবৎ
ক্রোড়ে ২৫।২৬।২৭।১।২।৩
ফল সুখসম্পদ।
গুহে ১৯।২০।২১।২২।২৩।২৪
ফল সর্ব্বনাশ।

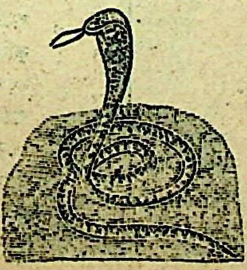

পৃষ্ঠে ৪।৫।৬।৭।৮।৯ ফল
বিবিধ সুখ।
পাদদ্বয়ে ১০।১১।১২।১৩।
১৪।১৫ ফল হানি।

কেতুর সঞ্চার গণনা।

কেতুর গোচর শুদ্ধি। বৃষ সিংহ মকর ও ধনুরাশির গোচরে শুভ ফল। এতদ্ভিন্ন রাশির গোচরে অশুভ ফল। কেতুর সংক্রামণকালে চন্দ্রশুদ্ধি। মেষ কর্কট কন্যা বিছা ও মকর রাশির শুভ চন্দ্রে সংক্রমণ জন্য গোচরে অশুভ হইলেও শুভ ফল। মিথুন তুলা কুম্ভ গোচর শুদ্ধি ও চন্দ্র শুদ্ধি না হওয়ায় অতিশয় অশুভ ফল। বৃষ সিংহ মকর ও ধনুরাশির গোচর শুদ্ধি ও চন্দ্র শুদ্ধি হওয়ায় অতিশয় অশুভ ফল।

কেতুর গোচর ফল। জন্মরাশি হইতে তৃতীয় ষষ্ঠ দশম একাদশ স্থান গত কেতু মনুষ্যের সম্মান ভোগ, রাজপূজা, সুখ, অর্থ, আজ্ঞাকারী নরনারী, সুখ সমৃদ্ধি ও পুণ্যসমূহ প্রদান করিয়া থাকেন। এতদ্ভিন্ন স্থানে থাকিলে অশুভ ফল।

অশুভ কেতুর দান দ্রব্য।

বৈদূর্য্যমণি (অভাবে মূল্য ৪ কাহন কড়ি বা ১৲ টাকা) কৃষ্ণতিল তিল তৈল কম্বল মৃগমদ (কস্তুরী) ও খড়্গ সবস্ত্র দক্ষিণার সহিত গ্রহবিপ্রকে দান করিবে।

বিশুদ্ধ সিদ্ধান্ত পঞ্জিকা

সন ১৩৩৬। ইং ১৯২৯। শক ১৮৫১।

বৈশাখ।

৩০ চৈত্র বৈশাখ প্রদং ১৭।২৭ দিবা ঘ ১২।৪২।

মহাবিষুব সংক্রান্তিঃ।

অদ্য দিবা দং ১৭।২৭ সময়ে সূর্য্য সংক্রমণাৎ সর্ব্বং দিনং পুণ্যং। ধ্রুবগণে সংক্রমণাৎ মন্দা সংক্রান্তিরিয়ং দিবা দং ২০।২৭ পর্য্যন্তং পুণ্যতমং। রা দং ১।৪৪ পর্য্যন্ত পুণ্যতরং। সংক্রান্তি কৃত্যং স্নানদানাদি। সায়ং সন্ধ্যা নাস্তি।

বৈশাখ মাসের গ্রহসঞ্চারাদি।

১ বৈশাখ অয়নাংশাদয় ২২।৫১।২২।
২ ,, মেষে অশ্বিন্যাং বুধঃ দং ৩৭।২
,, ,, কুজচন্দ্রয়োর্যোগঃ রা ঘ ২।০
৩ ,, বক্রী শুক্রাস্তং পশ্চাদ্দং ৪১।৫২।
৬ রা গুরু বৃদ্ধ দং ৬।৩৬
৭ ,, সায়ন বৃষ সংক্রান্তিঃ রা ঘ ৮।৪।
,, ,, রবি শুক্রয়োর্যোগ দং ৩।০।
৮ ,, ভরণ্যাং বুধঃ দং ৫৫।৪৪।
১০ ,, শুক্রোদয় প্রাগ্দং ১৭।১১।
১৩ ,, ভরণ্যাং রবি ৫৭।৪৫।
,, ,, শুক্রস্য বাল্য ত্যাগঃ দং ১৭।১১।
১৪ ,, বুধোদয় পশ্চাদ্দং ৪৩।১৩।
১৫ ,, কৃত্তিকায়াং বুধঃ দং ২০।১০।
,, ,, কৃত্তিকায়াং গুরুঃ দং ৫১।৪।
,, ,, গুরুবুধয়োর্যোগঃ রা ঘ ৮।০।
,, ,, শনিচন্দ্রয়োর্যোগঃ রা ঘ ৯।০।
১৬ ,, কর্কটে কুজঃ দং ৪৩।১৬।
১৭ ,, বৃষে বুধঃ দং ১।৫১।
১৮ ,, গুরোরস্তং পশ্চাদ্দং ৬।৩৬।
২০ ,, মীনে রেবত্যাং বক্রগত্যা শুক্রঃ দং ৫২।১০।
২২ ,, রোহিণ্যাং বুধঃ দং ৩৬।২০।
২৩ ,, পুষ্যায়াং কুজঃ দং ২।২৬।
২৪ ,, শুক্রচন্দ্রয়োর্যোগঃ দিবা ঘ ১।০।
২৬ ,, সূর্য্যগ্রহণ দিবা ঘ ১১।২০।
২৬ ,, গুরুচন্দ্রয়োর্যোগ রা ঘ ৭।০।
,, ,, শুক্রো মার্গী কালাংশে রা ঘ ১২।০।
২৭ ,, কৃত্তিকায়াং রবি দং ৪৩।৩২।
,, ,, বুধচন্দ্রয়োর্যোগঃ রা ঘ ১২।০।
২৮ ,, শুক্রো মার্গী স্ফুটাংশে রা ঘ ১২।০।
২৯ ,, বৃষে গুরুঃ দং ৫৭।৫৩।
৩১ ,, বৃষে রবিঃ দং ১০।৪৫।
,, ,, গুরু সূর্য্যয়োর্যোগঃ রা ঘ ৭।০।
,, ,, কুজচন্দ্রয়োর্যোগঃ দিবা ঘ ৯।০।

সন ১৩৩৬। ইং ১৯২৯। শক ১৮৫১।

বৈশাখ।

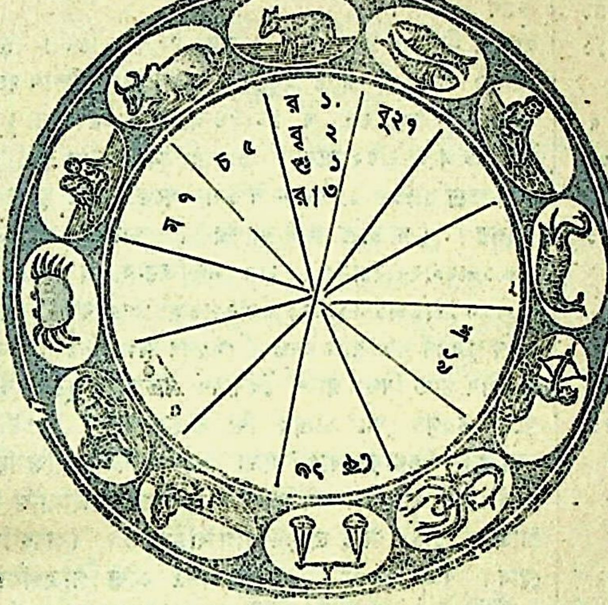

বৈশাখ প্রদং ১৭।২৭।

বৈশাখ মাস ৩১ দিন।

বৈশাখ মাসের মহাবিষুব সংক্রান্তির সঞ্চার গণনা।

মূৰ্দ্ধ্নি সপ্তমুখেত্রীণি হৃদয়ে পঞ্চ বিন্যসেৎ। ত্রিতয়ংকরপাদেষু মহাবিষুব ভক্রমাৎ। ফলং।—মস্তকে ভূপতেঃ সোখ্যং বদনে পটুতা শুভে। হৃদয়ে চ ধনাধ্যক্ষোঽর্থ প্রাপ্তির্দ্দক্ষিণে করে। বাম করে মহদ্দুঃখং সুখং পাদে চ দক্ষিণে। ভ্রমণং বামপাদে চ কথিতং বিষুবৎ ফলং।

মস্তকে ৪।৫।৬।৭।৮।৯।১০ ফল রাজসুখ।

হৃদয়ে ১৪।১৫।১৬।১৭।১৮
ফল ধনাধ্যক্ষতা।
দক্ষিণহস্তে ১৯।২০।২১
ফল অর্থ প্রাপ্তি।
দক্ষিণ পাদে ২৫।২৬।২৭
ফল সুখ।

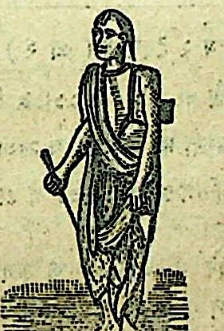

মুখে ১১।১২।১৩
ফল পটুতা।
বামহস্তে ২২।২৩।২৪
ফল মহদ্দুঃখ।
বামপাদে ১।২।৩
ফল ভ্রমণ।

সংক্রান্তি অশুভের শান্তি।

কনক ধুস্তুরবীজ ও সর্ব্বৌষধি জলে স্নান এবং বিষ্ণুমন্ত্র জপ করিলে শুভ হয়।

দিবা দং ৩১।২৮।৪৫
মুং দং ২।৫।৫৫।০
র ক্রা উ ৯।১৫
কা সমী (+) ০।২৬
স্ উ ঘ ৫।৪২।৪১
স্ অ ঘ ৬।১৮।১১
চ অ ঘ ১১।১৪
১ ৫ ৫
৫ ৪৩ ৩৮
২০ ৩৮ ১০
৫ ২ ১
র ১।০
র ০।০।৪১।৪০
চ ১।২৬।১১।৫৩
ম ২।২২।১।৪৬
বু ১১।২৬।৩৯।৫৭
বৃ ০।২৩।১৩।১২
শু ০।১০।৪৯।১৫
শ ৮।৭।৩৮।৪৯
রা ০।২৯।৫৭।৩২

বার—রবি ১ বৈশাখ (প্র ১) ১৪ এপ্রিল। ৩ জেল্কদ্।

তিথি—পঞ্চমী দং ২০।৫ ঘ ১।৪৫ দিবা।

নক্ষত্র—মৃগশিরা দং ৪৩।৩৮ ঘ ১১।১০ রাত্রি।

যোগ—শোভন দং ৩৮।১০ ঘ ৮।৫৯ রাত্রি।

করণ—বালব।

লগ্ন উ মীন দং ৩।৪৭।১৫, অ তুলা দং ০।১৮।৪০। চন্দ্রো বৃষে দং ১৫।৪৯ ঘ ১২।২ গতে মিথুনে। যোগিনী দক্ষিণে দং ২০।৫ গতে পশ্চিমে। বারবেলা ঘ ১০।২৬ গতে ১।৩৫ মধ্যে। কালরাত্রি ঘ ১।২৬ গতে ২।৫২ মধ্যে। চন্দ্রশুদ্ধ মিথুন তুলা কুম্ভ ভিন্ন রাশির। (ঘাতচন্দ্র বৃশ্চিক রাশির) ঘ ১২।২ গতে কর্কট বৃশ্চিক মীন ভিন্ন রাশির। (ঘাতচন্দ্র কন্যা রাশির)। তারাশুদ্ধ ৬।৭।৯।১১।১৩।১৫।১৬।১৮।২০।২২।২৪।২৫।২৭।২।৪ নক্ষত্রের রা ঘ ১১।১০ গতে ৭।৮।১০।১২।১৪।১৬।১৭।১৯।২১।২৩।২৫।২৬।১।৩।৫ নক্ষত্রের। জন্মে বৃষ রাশি শূদ্রবর্ণ মতান্তরে বৈশ্যবর্ণ দেবগণ অঃ রবির বিং মঙ্গলের দশা। ঘ ১২।২ গতে মিথুন রাশি বৈশ্যবর্ণ মতান্তরে শূদ্রবর্ণ রা ঘ ১১।১০ গতে নরগণ অঃ চন্দ্রের বিং রাহুর দশা। মৃতে পাদদোষ। **যাত্রা**—তিথ্যমৃতযোগ যাত্রা শুভ পশ্চিমে নাস্তি দিবা ঘ ১০।৯ গতে ১।৪৫ মধ্যে দক্ষিণে পূর্ব্বে নাস্তি পরে যাত্রানাস্তি মাসদগ্ধাদোষ রাত্রি ঘ ১১।১০ গতে ত্র্যমৃতযোগ যাত্রাশুভ। (ব্যবহারিক অগস্ত্য-দোষ। **বিবাহ**—দিবা ঘ ১।৪৫ মধ্যে গাত্রহরিদ্রা অব্যূঢ়ান্ন সীমন্তোন্নয়ন সাধভক্ষণ নিষ্ক্রামণ মুখ্যান্নপ্রাশন নৌকাগঠন পুণ্যাহ রাজদর্শন ঔষধকরণ ঔষধসেবন গ্রহপূজা শান্তিস্বস্ত্যয়নাদি আরোগ্যস্নান হলপ্রবাহ বীজবপন বৃক্ষাদিরোপণ ধান্যচ্ছেদন নবান্ন যবশ্রাদ্ধ। দিবা ঘ ১।৪৫ মধ্যে বিল্ব পরে নিম্বভক্ষণ নিষেধ ও মাসদগ্ধা। রবিবার জন্য মৎস্য মাংস মাষ মশুর নিম্ব আর্দ্রক ও দগ্ধদ্রব্য ভক্ষণ নিষেধ। **ষষ্ঠী-পঞ্চমীব্রতং**। পঞ্চমীর একো সপি ও ষষ্ঠীর সপি। **নববর্ষারম্ভ**। নূতন খাতা। (মহরৎ)। ধ্বজারোপণ। প্রাপ্তে নূতনবর্ষে প্রতিগৃহং কুর্য্যাৎ ধ্বজারোপণং। মাহেন্দ্রযোগ—দিবা ঘ ৬।৩৬ মধ্যে পুনঃ ১।১৬ গতে ২।৬ মধ্যে। রাত্রি ঘ ৭।৪ গতে ৭।৪৯ মধ্যে পুনঃ ১২।২৩ গতে ৩।২৬ মধ্যে। অমৃতযোগ—দিবা ঘ ৬।৩৬ গতে ৯।৫৫ মধ্যে। রাত্রি ঘ ৭।৪৯ গতে ৯।২১ মধ্যে।

দিবা দং ৩১।৩১।৫০
মুং দং ২।৬।১।২০
র ক্রা উ ৯।৩৬
কা সমী (+) ০।১১
স্ উ ঘ ৫।৪১।৪৯
স্ অ ঘ ৬।১৮।৩৩
চ অ ঘ ১২।১৮
২ ৬ ৬
৬ ৩৯ ৩০
১৪ ৪১ ৩১
০ ৪ ২

বার—সোম ২ বৈশাখ (প্র ২) ১৫ এপ্রিল, ৪ জেল্কদ্।

তিথি—ষষ্ঠী দং ১৪।০ ঘ ১১।১৮ দিবা।

নক্ষত্র—আর্দ্রা দং ৩৯।৪১ ঘ ৯।৩৪ রাত্রি।

যোগ—অতিগণ্ড দং ৩০।৩১ ঘ ৫।৫৪ সন্ধ্যা।

করণ—তৈতিল।

লগ্ন উ মেষ দং ০।৭।৩, অ তুলা দং ০।২৯।২৮। চন্দ্রো মিথুনে। যোগিনী পশ্চিমে দং ১৪।০ গতে বায়ুকোণে। বারবেলা ঘ ৭।১৭ গতে ৮।৫১ মধ্যে পুনঃ ৩।৯ গতে ৪।৪৪ মধ্যে। কালরাত্রি ঘ ১০।৩৫ গতে ১২।০ মধ্যে। চন্দ্রশুদ্ধ পূর্ব্বদিনের রাশির। তারাশুদ্ধ পূর্ব্বদিনের নক্ষত্রের রা ঘ ৯।৩৪ গতে ৮।৯।১১।১৩।১৫।১৭।১৮।২০।২২

র ১।০
মেষে অশ্বিন্যাং বুধঃ
দং ৩৭।২
কুজচন্দ্রয়োর্যোগঃ
রাঘ ২।০
র ০।১।৪০।২৩
চ ২।১০।৩৩।৫৩
ম ২।২২।৩১।১৫
বু ১১।২৮।৪৩।১৪
বৃ ০।২৩।২৬।৫৭
শু ০।১০।১৫।৩১
শ ৮। ।৩৮।১৭
রা ।২৯।৫৪।২২

।২৪।২৬।২৭।২।৪।৬ নক্ষত্রের। জন্মে মিথুন রাশি বৈশ্যবর্ণ মতান্তরে শূদ্রবর্ণ নরগণ অঃ চন্দ্রের বিং রাহুর দশা রা ঘ ৯।৩৪ গতে দেবগণ বিঃ গুরুর দশা। মৃতে দোষো নাস্তি ঘ ১১।১৮ গতে পাদদোষ রা ঘ ৯।৩৪ গতে দ্বিপাদ দোষ। **যাত্রা**—নাস্তি মাসদগ্ধা নক্ষত্র ও পাপযোগাদি দোষ। **বিবিধ** দিবা ঘ ১১।১৮ গতে সাধভক্ষণ। দিবা ঘ ১১।১৮ মধ্যে নিম্বভক্ষণ নিষেধ ও মাসদগ্ধা পরে তালভক্ষণ নিষেধ। **অশোকষষ্ঠী**।

দিবা ঘ ৯।৫৪ মধ্যে **ষষ্ঠ্যাদিকল্পারম্ভ**।

সায়ং আমন্ত্রণাধিবাসৌ। ষষ্ঠীর একো ও সপ্তমীর একো সপি।

অমৃতযোগ দিবা ঘ ৭।২৩ মধ্যে পুনঃ ১০।৪৫ গতে ১।১৬ মধ্যে। রাত্রি ঘ ৭।৪ গতে ৯।২১ মধ্যে পুনঃ ১১।৩৭ গতে ২।৪০ মধ্যে। মাহেন্দ্রযোগ দিবা ঘ ৩।৪৭ গতে ৫।২৮ মধ্যে।

দিবা দং ৩১।৩৪।৫০
মুং দং ২৬।১৯।২০
র ক্রা উ ৯।৫৮
কা সমী (—) ০।৪
সূ উ ঘ ৫।৪০।৫৮
সূ অ ঘ ৬।১৮।৫৪
চ অ ঘ ১।১৫

৩	৭	৭
৭	৩৬	২৩
৮	১৯	২৫
২৭	৬	৩

র ১।/০ দং ৪১।৫৩
বক্রী শুক্রাস্তং
পশ্চাদ্দং ৪১।৫২
শুক্র বৃদ্ধ দং ৬।৩৬
র ০।২।৩৯।৩
চ ২।২৪।৪৭।৪২
ম ২।২৩।০।৫৩
বু ০।০।৪৭।৩৭
বৃ ০।২৩।৪০।৪২
শু ০।৯।৪০।৩২
শ ৮।৭।৩৭।৪৫
রা ০।২৯।৫১।১১

বার—মঙ্গল ৩ বৈশাখ (প্রত), ১৬ এপ্রিল, ৫ জেল্কদ্।
তিথি—সপ্তমী দং ৮।২৭ ঘ ৯।৪ দিবা।
নক্ষত্র—পুনর্ব্বসু দং ৩৬।১৯ ঘ ৮।১২ রাত্রি।
যোগ—সুকর্ম্মা দং ২৭।২৫ ঘ ৩।৩ দিবা।
করণ—বণিজ দং ৮।২৭ গতে বিষ্টি দং ৩৫।৫৯ রা ঘ ৮।৫। লগ্ন উ মেষ দং ০।১৩।৪৩, অ তুলা দং ০।৪০।১৩। চন্দ্রো মিথুনে দং ২২।৬ ঘ ২।৩১ গতে কর্কটে। যোগিনী বায়ুকোণে দং ৮।২৭ গতে ঈশানে। বারবেলা ঘ ৭।১৬ গতে ৮।৫১ মধ্যে পুনঃ ১।৩৫ গতে ৩।১০ মধ্যে। কালরাত্রি ঘ ৭.৪৪ গতে ৯।১০ মধ্যে। চন্দ্রশুদ্ধ পূর্ব্বদিনের রাশির ঘ ২।৩১ গতে মেষ সিংহ ধনুঃ ভিন্ন রাশির। তারাশুদ্ধ পূর্ব্বদিনের নক্ষত্রের রা ঘ ৮।১২ গতে ৯।১০।১২। ১৪।১৬।১৮ ১৯।২১।২৩.২৫।২৭।১।৩।৫।৭ নক্ষত্রের। জন্মে মিথুন রাশি বৈশ্যবর্ণ মতান্তরে শূদ্রবর্ণ দেবগণ অঃ চন্দ্রের বিং শুক্রের দশা ঘ ২।৩১ গতে কর্কট রাশি বিপ্রবর্ণ রা ঘ ৮।১২ গতে বিং শনির দশা। মৃতে ত্রিপুষ্কর দোষ ঘ ৯।৪ গতে ত্রিপাদ দোষ রা ঘ ৮।১২ গতে পাদদোষ। **যাত্রা** তিথ্যমৃতযোগ ঘ ৯।৪ গতে সিদ্ধিযোগ রাত্রি ঘ ৮।১২ গতে নক্ষত্রামৃতযোগ বিষদোষ যাত্রা নাস্তি। **বিবিধ** দিবা ঘ ৯।৪ মধ্যে সীমন্তোন্নয়ন, পুংসবন। দিবা ঘ ৯।৪ মধ্যে তাল পরে নারিকেল ভক্ষণ স্ত্রীতৈল মৎস্য মাংসাদিসম্ভোগ ও প্রায়শ্চিত্ত নিষেধ দিবা ঘ ৯।৪ গতে ২।৩১ মধ্যে চন্দ্রদগ্ধা **শ্রীশ্রীবাসন্তী পূজা**। দিবা ঘ ৭।২০ মধ্যে চর ও চরাংশলগ্নে কিন্তু বারবেলানুরোধাৎ দিবা ঘ ৭।১৬ মধ্যে **শ্রীশ্রীবাসন্তীদেবীর নবপত্রিকা প্রবেশ স্থাপন ও সপ্তমী বিহিত পূজারম্ভ**। দিবা ঘ ৯।৪ মধ্যে সপ্তমী বিহিত পূজা সমাপন। **দেবীর ঘোটকে আগমন**। (ফলং ছত্রভঙ্গং তুরঙ্গমে)। শ্রীহট্টে ঘ ৯।১৮ মধ্যে। রাত্রি ঘ ১১।৩৬ গঃ ১২।২৪ মং কুলাচারানুসারেণ **অর্দ্ধরাত্রিবিহিত পূজা** দিবা ঘ ৯।৪ গতে **অশোকাষ্টমী** শোকরাহিত্য কামনয়া অষ্টাশোককলিকাযুক্ত জলপানং। জলপান মন্ত্রস্তু.

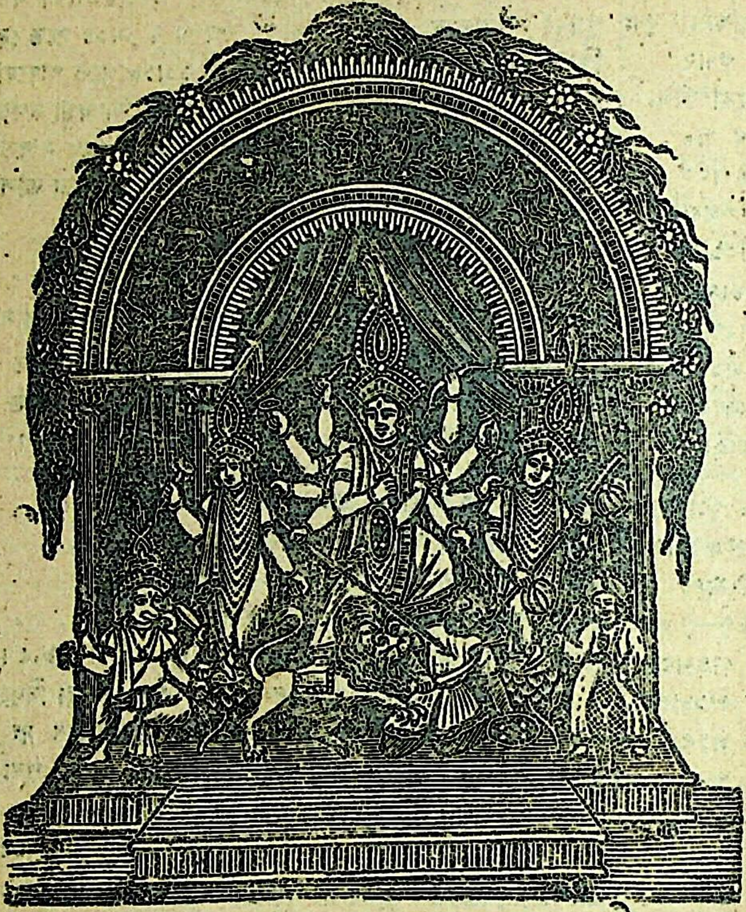

৩রা বৈশাখ, মঙ্গলবার, শ্রীশ্রীবাসন্তী পূজা।

ত্বামশোকহরাভীষ্ট মধুমাসসমুদ্ভব। পিবামি শোকসন্তপ্তো মামশোকং সদা কুরু॥ অস্তারভ্য দিনত্রয়ং যাবৎ শ্রীশ্রী৺বাসন্তীযাত্রানুষ্ঠানং। দিবা ঘ ৯।৪ গতে পুনর্ব্বসুনক্ষত্রযুক্তাষ্টম্যাং ব্রহ্মপুত্রস্নানে ব্রহ্মপদ প্রাপ্তি। ব্রহ্মপুত্রস্নানে মন্ত্রোযথা—ব্রহ্মপুত্র মহাভাগ শান্তনো কুলনন্দন। অমোঘা গর্ভসম্ভূত পাপং লৌহিত্যমে হর॥ অষ্টমীর একো ও সপি। অমৃতযোগ—৮।১৩ গতে ১০।৪৪ মধ্যে পুনঃ ১।১৬ গতে ২।৫৭ মধ্যে পুনঃ ৩।৪৭ গতে ৫।২৮ মধ্যে। রাত্রি ঘ ৭।৪ মধ্যে পুনঃ ৯:২১ গতে ১১।৩৭ মধ্যে পুনঃ ১।৫৪ গতে ৩।২৫ মধ্যে।

দিবা দং ৩১।৩৭।৫৫	বার—বুধ ৪ বৈশাখ (প্র৪), ১৭ এপ্রিল, ৬ জেল্কদ্।
মুং দং ২।৬।৩১।৪০	তিথি—অষ্টমী দং ৩।৩৪ ঘ ৭।৬ দিবা পরে নবমী দং ৫৯।২৪ ঘ
র ক্রা উ ১০।১৯	৫।২৬ শেষ রাত্রি।
কা সমী (—) ০।১৮	নক্ষত্র—পুষ্যা দং ৩৩।৪০ ঘ ৭।৮ রাত্রি।
সূ উ ঘ ৫।৪০।৭	যোগ—ধৃতি দং ১৬।৫৩ ঘ ১২।২৫ দিবা।
সূ অ ঘ ৬।১৯।১৭	করণ—বব। লগ্ন উ মেষ দং ০।২২।৩০, অ তুলা দং ০।৫১।০
চ অ ঘ ২।৫	চন্দ্রঃ কর্কটে। যোগিনী ঈশানে দং ৩।৩৪ গতে পূর্ব্বে দং ৫৯।২৫

৪	৮	৮
৮	৩৩	১৬
৩	৪০	৫৩
৩৪	১	৪
৫৯	...	...
২৪	—	...

র ১৷৷০
র ০।৩।৩৭।৪২
চ ৩।৮।৫১।১৮
ম ২।২৩।৩০।৩৮
বু ০।২।৫৩।১
বৃ ০।২৩।৫৪।৩১
শু ০।৯।৪।২৮
শ ৮।৭।৩৭।২
রা ০।২৯।৪৮।০

গতে উত্তরে। বারবেলা ঘ ৮।৫০ গতে ১০।২৫ মধ্যে পুনঃ ১২।০ গতে ১।৩৫ মধ্যে। কালরাত্রি ঘ ২।৫০ গতে ৪।১৫ মধ্যে। চন্দ্রশুদ্ধ পূর্ব্বদিনের রাশির। তারাশুদ্ধ পূর্ব্বদিনের নক্ষত্রের রা ঘ ৭।৮ গতে ১০।১১।১৩।১৫।১৭।১৯।২০।২২।২৪।২৬।১।২।৪।৬।৮ নক্ষত্রের। জন্মে কর্কট রাশি বিপ্রবর্ণ দেবগণ অঃ চন্দ্রের বিং শনির দশা রা ঘ ৭।৮ গতে দেবারিগণ বিং বুধের দশা। মৃতে দোষো নাস্তি। যাত্রা-নাস্তি ত্র্যহস্পর্শদোষ। **বিবিধ-ত্র্যহস্পর্শ-শুভকর্ম্মনাস্তি** স্নানদানে সহস্রগুণফল। দীক্ষা। দিবা ঘ ৭।৬ মধ্যে তৈলমৎস্যমাংসাদিসম্ভোগ নারিকেল ভক্ষণ ও প্রায়শ্চিত্ত নিষেধ পরে অলাবু উষা ঘ ৫।২৬ গতে কলম্বী ভক্ষণ নিষেধ। দিবা ঘ ৭।৬ মধ্যে **শ্রীশ্রীবাসন্তীদেবীর অষ্টমী বিহিত পূজা** সমাপন। দিবা ঘ ৬।৪২ গতে **সন্ধিপূজারম্ভ** দিবা ঘ ৭।৬ গতে ৭।৩০ মধ্যে **বলিদান ও সন্ধিপূজা সমাপন**। শ্রীহট্টে দিবা ঘ ৭।২০ মধ্যে অষ্টমীবিহিত পূজা সমাপন। দিবা ঘ ৬।৫৬ গতে সন্ধিপূজারম্ভ। দিবা ঘ ৭।২০ গতে ৭।৪৪ মধ্যে বলিদান ও সন্ধিপূজা সমাপন। দিবা ঘ ৭।৬ মধ্যে **শ্রীশ্রীঅন্নপূর্ণা পূজা**। দিবা ঘ৭।৬ গতে **বাসন্তীদেবীর নবমী পূজারম্ভ**। দিবা ঘ ৭।৬ গতে **শ্রীশ্রীরামনবমীপূজাব্রতং**।

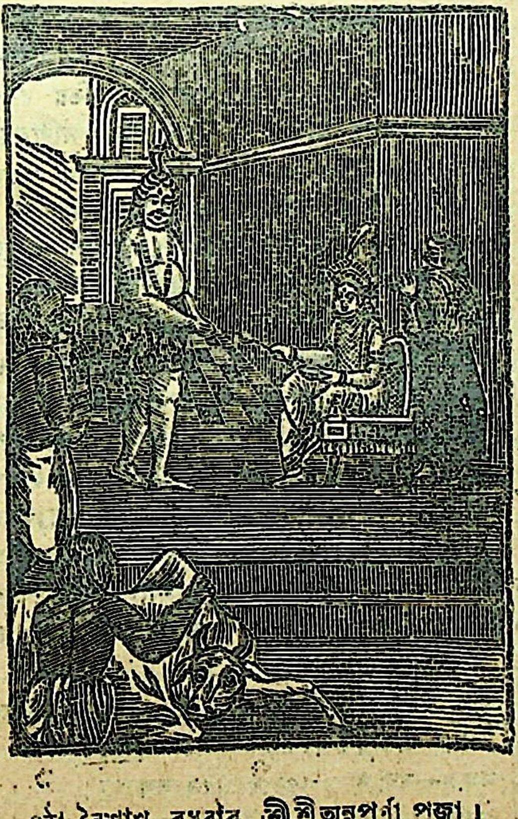

৪ঠা বৈশাখ, বুধবার, শ্রীশ্রীঅন্নপূর্ণা পূজা।

শ্রীশ্রীরামচন্দ্রের জন্মোৎসব। শ্রীরামনবমীপ্রোক্তা কোটিসূর্য্যগ্রহাধিকা তস্মিন্‌দিনে মহাপুণ্যে রামমুদ্দিশ্যভক্তিতঃ। যৎকিঞ্চিৎ ক্রিয়তে কর্ম্ম তত্তবক্ষয়কারকং। উপোষণং জাগরণং পিতৃনুদ্দিশ্য তর্পণং। তস্মিন্ দিনেতু কর্ত্তব্যং ব্রহ্মপ্রাপ্তিমভীপ্সুভিঃ। যস্তরাম নবম্যান্তভুঙ্‌ক্তে মোহাৎ বিমূঢ়ধীঃ। কুম্ভীপাকেযু ঘোরেষু পচ্যতে নাত্রসংশয়ঃ। মধ্যাহ্নে জন্মভাবয়েৎ। **ক্রোধরাত্রিনিমিত্তানুষ্ঠানং।** **শ্রীশ্রীভুবনেশ্বরীদেব্যাবির্ভাবঃ।** নবমীর একো ও সপি। কালীঘাটে নির্ব্বাণমঠে শ্রীশ্রীনিত্যগোপালের জন্মোৎসব। চট্টগ্রাম ফাতেয়াবাদগ্রামে ৺ইচ্ছামতী প্রাঙ্গণে বিরাটমেলা ও মহাস্নানোৎসব। শ্রীবল্লভীকান্তগোস্বামীর তিরোভাব। বাঁকুড়া জেলান্তর্গত সোনামুখীগ্রামে শ্রীশ্রী৺মনোহর জীউর শ্রীমন্দিরে অদ্য হইতে তিনদিন স্থায়ী মহামেলা। নদীয়া কুড়ুলগাছি গ্রামে শ্রীশ্রী৺শ্যামসুন্দরজীউর ফল্গুৎসব। অমৃতযোগ দিবা ঘ ৭।২১ মধ্যে পুনঃ ৯।৫৩ গতে ১১।৩৪ মধ্যে পুনঃ ৩।৪৭ গতে ৫।২৯ মধ্যে। রাত্রি ঘ ৭।৫ গতে ৯।২১ মধ্যে পুনঃ ১।৫৩ গতে উদয়াবধি। মাহেন্দ্রযোগ দিবা ঘ ২।৬ গতে ৩।৪৭ মধ্যে। রাত্রি ঘ ৯।২১ গতে ১০।৫২ মধ্যে।

দিবা দং ৩১।৪১:০
মুং দং ২৬।৪৪।০
র ক্রা উ ১০।৪০
কা সমী (—)০।৩২
সূ উ ঘ ৫।৩৯।১৬
সূ অ ঘ ৬।১৯।৪০
চ অ ঘ ২।৪৯
৫ ৯ ৯
১০ ৩১ ১০
৫৬ ৪৯ ৫৮
৮ ৪ ৫
র ১॥০
র ০।৪।৩৬।১৮
চ ৩।২২।৪৩।২২
ম ২।২৪।০।৩২
বু ০।৪।৫৯।১৫
বৃ ০।২৪।৮।১৯
শু ০।৮।২৭।৩৬
শ ৮।৭।৩৬।১৮
রা ০।২৯।৪৪।৫০

বার—বৃহস্পতি ৫ বৈশাখ (প্র৫), ১৮ এপ্রিল ৭ জেল্কদ্।
তিথি—দশমী দং ৫৬।৮ ঘ ৪।৬ রাত্রি।
নক্ষত্র—অশ্লেষা দং ৩১।৪৯ ঘ ৬।২৩ সন্ধ্যা।
যোগ—শূল দং ১০।৫৮ ঘ ১০।২ দিবা।

করণ—তৈতিল। লগ্ন উ মেষ দং ০।৩০।১৩, অ তুলা দং ১।১।৫০। চন্দ্রঃ কর্কটে দং ৩১।৪৯ গতে সিংহে। যোগিনী উত্তরে দং ৫৬।৮ গতে অগ্নিকোণে। বারবেলা ঘ ৩।৯ গতে অস্তাবধি। কালরাত্রি ঘ ১১।৫৯ গতে ১।২৪ মধ্যে। চন্দ্রশুদ্ধ পূর্ব্বদিনের রাশির সন্ধ্যা ঘ ৬।২৩ গতে বৃষ কন্যা মকর ভিন্ন রাশির। (ঘাতচন্দ্র কর্কট ও মকর রাশির)। তারাশুদ্ধ পূর্ব্বদিনের নক্ষত্রের সন্ধ্যা ঘ ৬।২৩ গতে ১১।১২।১৪।১৬।১৮।২০।২১।২৩।২৫।২৭।২।৩।৫।৭।৯ নক্ষত্রের। জন্মে কর্কট রাশি বিপ্রবর্ণ দেবারিগণ অঃ চন্দ্রের বিং বুধের দশা সন্ধ্যা ঘ ৬।২৩ গতে সিংহরাশি ক্ষত্রিয়বর্ণ অঃ মঙ্গলের বিং কেতুর দশা। মৃতে দোষো নাস্তি। **যাত্রা** রাত্রি ঘ ৪।৬ মধ্যে সিদ্ধিযোগ যাত্রানাস্তি নক্ষত্রাদিদোষ। **বিবিধ** বিক্রয়বাণিজ্য ধান্যচ্ছেদন। রাত্রি ঘ ৪।৬ মধ্যে কলম্বী পরে শিম্বীভক্ষণ নিষেধ। সন্ধ্যা ঘ ৬।২৩ গতে রাত্রি ঘ ৪।৬ মধ্যে চন্দ্রদগ্ধা। দিবা ঘ ৯।৫৩ মধ্যে শ্রীশ্রীরামনবমীর পারণ। দিবা ঘ ৯।৫৩ পর্য্যন্ত পূর্ব্বাহ্ন কিন্তু চরলগ্ন ও চরাবাংশানুরোধে দিবা ঘ ৭।১২ মধ্যে **দশমীবিহিত পূজা সমাপন ও শ্রীশ্রীবাসন্তীদেবীর বিসর্জ্জন।** বিজয়াদশমীকৃত্য। **দেবীর দোলায় গমন।** (ফলং দোলায়াং মরকং ভবেৎ)। দশমীর একো ও সপি। মাহেন্দ্রযোগ—দিবা ঘ ৭।২১ মধ্যে পুনঃ ১০।৪৩ গতে ১।১৫ মধ্যে। অমৃতযোগ—রাত্রি ঘ ১।৭ গতে ৩।২৩ মধ্যে।

দিবা দং ৩১।৪৪।০
মুং দং ২৬।৫৬।০
র ক্রা উ ১১।১
কা সমী (—)০।৪৬

বার - শুক্র ৬ বৈশাখ (প্র ৬) ১৯ এপ্রিল ৮ জেল্কদ্।
তিথি—একাদশী দং ৫৩।৪৭ ঘ ৩।৯ রাত্রি।
নক্ষত্র—মঘা দং ৩০।৫২ ঘ ৫।৫৯ অপরাহ্ন।
যোগ—গণ্ড দং ৫।৪৫ ঘ ৭।৫৬ দিবা।

সূ উ ঘ ৫।৩৮।২৬
সূ অ ঘ ৬।২০।২
চ অ ঘ ৩।২৭
৬ ১০ ১০
১১ ৩০ ৫
৫৩ ৫২ ৪৫
৪৭ ৫ ৬
র ১॥০
র ০।৫।৩৪।৫২
চ ৪।৬।২৩।৩
ম ২।২৪।৩০।৩৪
বু ০।৭।৬।১২
বৃ ০।২৪।২২।১২
শু ০।৭।৫০।৭
শ ৮।৭।৩৫।২৩
রা ০।২৯।৪১।৩৯

করণ—বণিজ দং ২৪।৫৮ ঘ ৩।৩৮ গতে বিষ্টি দং ৫৩।৪৭। লগ্ন উ মেষ দং ০।৩৮।০ অ তুলা দং ১।১২।৩৫। চন্দ্রঃ সিংহে। যোগিনী অগ্নিকোণে দং ৫৩।৪৭ গতে নৈর্ঋতে। বারবেলা ঘ ৮।৪৯ গতে ১১।৫৯ মধ্যে। কালরাত্রি ঘ ৯।১০ গতে ১০।৩৪ মধ্যে। চন্দ্রশুদ্ধ পূর্ব্বদিনের রাশির। তারাশুদ্ধ পূর্ব্বদিনের নক্ষত্রের অপরাহ্ণ ঘ ৫।৫৯ গতে ১২।১৩।১৫।১৭।১৯।২১।২২।২৪।২৬।১।৩।৪।৬,৮,১০ নক্ষত্রের। জন্মে সিংহ রাশি ক্ষত্রিয়বর্ণ দেবারিগণ অঃ মঙ্গলের বিং কেতুর দশা অপরাহ্ণ ঘ ৫।৫৯ গতে নরগণ বিং শুক্রের দশা। মৃতে দোষো নাস্তি রা ঘ ৩।৯ গতে পাদদোষ। **যাত্রা**—রাত্রি ঘ ৩।৯ মধ্যে সিদ্ধিযোগ অপরাহ্ণ ঘ ৫।৫৯ গতে নক্ষত্রামৃতযোগ বিষদোষ যাত্রানাস্তি। **বিবিধ**—দিবা ঘ ৩।৩৮ মধ্যে গাত্রহরিদ্রা অব্যূঢ়ান্ন পঞ্চামৃত সাধভক্ষণ নবশয্যাদ্যুপভোগ নৌকাগঠন হলপ্রবাহ ধান্যচ্ছেদন। রাত্রি ঘ ৩।৯ মধ্যে শিম্বী পরে পূতিকাভক্ষণ নিষেধ। "কামদা" **একাদশ্যুপবাস**। শ্রীহট্টে অদ্য উপবাস। গোশ্বামীমতে পরাহে (দশমী অরুণোদয় বিদ্ধত্বাৎ) একাদশীর একো ও সপি। বাকুড়া জেলার বক্রেশ্বর গ্রামে শ্রীশ্রীমহাদেবের উৎসবোপলক্ষে মহামেলা। অমৃতযোগ দিবা ঘ ৭।২০ মধ্যে পুনঃ ৮।১১ গতে ১০।৪৩ মধ্যে পুনঃ ৪।৩৮ গতে অস্তাবধি। রাত্রি ঘ ৭।৫০ গতে ৯।২১ মধ্যে পুনঃ ৩।২৩ গতে ৪।৮ মধ্যে। মাহেন্দ্রযোগ—রাত্রি ঘ ১০।৫১ গতে ১১।৩৭ মধ্যে পুনঃ ৪।৮ গতে উদয়াবধি।

দিবা দং ৩১।৪৭।০
যুং দং ২।৭।৮।০
র ক্রা উ ১১।২২
কা সমী (—) ১।০
সূ উ ঘ ৫।৩৭।৩৬
সূ অ ঘ ৬।২০।২৪
চ অ ঘ ৪।৩
৭ ১১ ১১
১২ ৩০ ১
৫২ ৫২ ১৭
২৭ ১ ৫৭
— — ৩৬
— — ৭
র ১॥/০ দং ৬।৪৬
সায়ন বৃষ সংক্রান্তি
রা ঘ ৮।৪
রবিশুক্রয়োর্যোগঃ
ঘ ৩।০
র ০।৬।৩৩।২৪
চ ৪।১৯।৪৯।৪৮
ম ২।২৫।০।৪৩
বু ০।৯।১৩।৩৮

বার—শনি ৭ বৈশাখ (প্র ৭) ২০ এপ্রিল, ৯ জেল্কদ্।

তিথি—দ্বাদশী দং ৫২।২৭ ঘ ২।৩৬ রাত্রি।

নক্ষত্র—পূর্ব্বফল্গুনী দং ৩০।৫২ ঘ ৫।৫৮ অপরাহ্ণ।

যোগ—বৃদ্ধি দং ১।১৭ ঘ ৬।৮ প্রাত পরে ধ্রুব দং ৫৭।৩৬ ঘ ৪।৪০ রাত্রি। করণ—বব। লগ্ন উ মেষ দং ০।৪৫।৪৫ অ তুলা দং ১।২৩।২৩। চন্দ্রঃ সিংহে দং ৪৬।১ রা ঘ ১২।২ গতে কন্যায়াং। যোগিনী নৈর্ঋতে দং ৫২।২৭ গতে দক্ষিণে। বারবেলা ঘ ৭।১৩ মধ্যে পুনঃ ১।৩৪ গতে ৩।৮ মধ্যে পুন ৪।৪৬ গতে অস্তাবধি। কালরাত্রি ঘ ৭।৪৫ মধ্যে পুনঃ ৪।১৩ গতে উদয়াবধি। চন্দ্রশুদ্ধ পূর্ব্বদিনের রাশির রা ঘ ১২।২ গতে মিথুন তুলা কুম্ভ ভিন্ন রাশির। (ঘাতচন্দ্র বৃষ রাশির) তারাশুদ্ধ পূর্ব্বদিনের নক্ষত্রের অপরাহ্ণ ঘ ৫।৫৮ গতে ১৩।১৪।১৬।১৮।২০।২২।২৩।২৫।২৭।২।৪।৫।৭।৯।১১ নক্ষত্রের। জন্মে সিংহরাশি ক্ষত্রিয়বর্ণ নরগণ অঃ মঙ্গলের বিং শুক্রের দশা অপরাহ্ণ ঘ ৫।৫৮ গতে বিং রবির দশা রা ঘ ১২।২ গতে কন্যা রাশি শূদ্রবর্ণ মতান্তরে বৈশ্যবর্ণ। মৃতে দ্বিপাদদোষ অপরাহ্ণ ঘ ৫।৫৮ গতে ত্রিপুষ্করদোষ রা ঘ ২।৩৬ গতে ত্রিপাদদোষ। **যাত্রা**—নাস্তি তিথ্যাদিদোষ। **বিবাহ**—রাত্রি ঘ ১০।১৮ গতে ২।১২ মধ্যে ধনুর্মকরলগ্নে সুতহিবুকযোগে বিবাহ। শ্রীহট্ট রা ঘ ১০।২১ গতে ২।১৬ মধ্যে। **বিবিধ**—আরোগ্যস্নান। গোস্বামীমতে "কামদা" একাদশীর ব্রত। দিবা ঘ ৯।১ গতে একাদশীর পারণ। সায়ং সন্ধ্যানাস্তি। শ্রীশ্রী৺**বুধগ্রহাবির্ভাব**। শ্রীশ্রীহরিভক্তি বিলাসমতে

বৃ ০।২৪।৩৬।৪
শু ০।৭।১২।১৮
শ ৮।৭।৩৪।২৮
রা ০।২৯।৩৮।২৮

দমনকারোপনোৎসব। দ্বাদশীর একো ও সপি। অমৃতযোগ দিবা ঘ ৯।৫২ গতে ১।১৫ মধ্যে। রাত্রি ঘ ৮।৩৬ গতে ১০।৫০ মধ্যে পুনঃ ১২।২২ গতে ১।৫২ মধ্যে পুনঃ ২।৩৭ গতে ৪।৭ মধ্যে। অন্যান্য পঞ্জিকামতে অদ্য একাদশীর উপবাস।

দিবা দং ৩১।৪৯।৫০
যুং দং ২।৭।১৯।২০
র ক্রা উ ১১।৪২
কা সমী (—)১।১২
সূ উ ঘ ৫।৩৬।৫০
সূ অ ঘ ৬।২০।৪৬
চ অ ঘ ৪।৩৬
১ ১২ ১৩
১৩ ৩১ ৫৪
৫২ ৫৫ ৪৮
১২ ৩ ৮
র ১দ০
ভরণ্যাং বুধঃ দং
৫৫।৪৪
র ০।৭।৩১।৫৪
চ ৫।৩।৩।১১
ম ২।২৫।৩১।০
বু ০।১১।২১।২১
বৃ ০।২৪।৪৯।৫৯
শু ০।৬।৩৪।২৩
শ ৮।৭।৩৩।২১
রা ০।২৯।৩৫।১৮

বার—রবি ৮ বৈশাখ (প্র) ২১ এপ্রিল ১০ জেল্কদ্।
তিথি—ত্রয়োদশী দং ৫২।১২ ঘ ২।৩০ রাত্রি।
নক্ষত্র—উত্তরফল্গুনী দং ৩১।৫৫ ঘ ৬।২৩ সন্ধ্যা।
যোগ—ব্যাঘাত দং ৫৪।৪৮ ঘ ৩।৩২ রাত্রি।
করণ—কৌলব। লগ্ন উ মেষ দং ০।৫৩।৪৩ অ তুলা দং ১।৩৪।১০।
চন্দ্রঃ কন্যায়াং। যোগিনী দক্ষিণে দং ৫২।১২ গতে পশ্চিমে। বারবেলা ঘ ১০।২৪ গতে ১।৩৪ মধ্যে। কালরাত্রি ঘ ১।২৪ গতে ২।৪৮ মধ্যে। চন্দ্রশুদ্ধ পুর্ব্বদিনের রাশির। তারাশুদ্ধ পুর্ব্বদিনের নক্ষত্রের সন্ধ্যা ঘ ৬।২৩ গতে ১৪।১৫।১৭।১৯।২১।২৩।২৪।২৬।১।৩।৫।৬।৮।১০।১২ নক্ষত্রের। জন্মে কন্যারাশি শূদ্রবর্ণ মতান্তরে বৈশ্যবর্ণ নরগণ অঃ মঙ্গলের বিং রবির দশা সন্ধ্যা ঘ ৬।২৩ গতে দেবগণ অঃ বুধের বিং চন্দ্রের দশা। মৃতে ত্রিপাদ দোষ সন্ধ্যা ঘ ৬।২৩ গতে পাদদোষ। **যাত্রা**—নক্ষত্রামৃতযোগ যাত্রা শুভ পশ্চিমে উত্তরে নাস্তি রাত্রি ঘ ১০।৫৪ গতে ২।২৪ মধ্যে দক্ষিণে ও পূর্ব্বে নাস্তি। **বিবাহ**—রাত্রি ঘ ১০।১৪ গতে ২।৮ মধ্যে ধনু মকরলগ্নে সুতহিবুকযোগে বিবাহ শ্রীহট্ট রা ঘ ১০।১৬ গতে ২।১২ মধ্যে। **বিবিধ**—গাত্রহরিদ্রা অব্যূঢ়ান্ন (রা ঘ ১।২৪ মধ্যে গর্ভাধান)। সীমন্তোন্নয়ন পঞ্চামৃত সাধভক্ষণ নিষ্ক্রামণ মূথ্যান্নপ্রাশন দীক্ষা নৌকাগঠন পুণ্যাহ রাজদর্শন ঔষধকরণ ঔষধসেবন গ্রহপূজা শান্তিস্বস্ত্যয়নাদি হলপ্রবাহ বীজবপন ধান্যচ্ছেদন। রাত্রি ঘ ২।৩০ মধ্যে বার্ত্তাকু পরে স্ত্রী তৈল মৎস্যমাংসাদি সম্ভোগ মাষকলাই ভক্ষণও প্রায়শ্চিত্ত নিষেধ। রবিবার জন্য মৎস্যমাংসমাষমসুরনিম্ব আর্দ্রক ও দগ্ধদ্রব্য ভক্ষণ নিষেধ। **মদনত্রয়োদশী**। মদনং পূজয়েৎ। ত্রয়োদশীর একো ও সপি। মাহেন্দ্রযোগ দিবা ঘ ৬।২৮ মধ্যে পুনঃ ১।১৫ গতে ৬০।৩।২১ মধ্যে। অমৃত যোগ দিবা ঘ ৬।২৮ গতে ৯।৫১ মধ্যে। রাত্রি ঘ ৭।৫০ গতে ৯।২১ মধ্যে।

দিবা দং ৩১।৫৩।০
যুং দং ২।৭।৩২।০
র ক্রা উ ১২।৩
কা সমী (—)১।২৫
সূ উ ঘ ৫।৩৫।৫৯
সূ অ ঘ ৬।২১।১১
চ অ ঘ ৫।৯
২ ১৩ ১৪
১৪ ৩৪ ৫২
৫৩ ৫ ৫৫
৭ ৫ ৯

বার—সোম ৯ বৈশাখ (প্র৯) ২২ এপ্রিল ১১ জেল্কদ্।
তিথি—চতুর্দ্দশী দং ৫৩।৭ ঘ ২।৫১ রাত্রি।
নক্ষত্র—হস্তা দং ৩৪।৫ ঘ ৭।১৪ রাত্রি।
যোগ—হর্ষণ দং ৫২।৫৫ ঘ ২।৪৬ রাত্রি।
করণ—গর পরে বনিজ দং ৫৩।৭ গতে বিষ্টি। লগ্ন উ মেষ দং ১।১।২৫ অতুলা দং ১।৪৫।৩। চন্দ্রঃ কন্যায়াং। যোগিনী পশ্চিমে দং ৫৩।৭ গতে বায়ুকোণে। বারবেলা ঘ ৭।১২ গতে ৮।৪৭ মধ্যে পুনঃ ৩।১০ গতে ৪।৪৫ মধ্যে। কালরাত্রি ঘ ১০।৩৪ গতে ১১।৫৯ মধ্যে। চন্দ্রশুদ্ধ পূর্ব্বদিনের রাশির। তারাশুদ্ধ পূর্ব্বদিনের নক্ষত্রের রা ঘ ৭।১৪ গতে ১৫।১৬।১৮।২০।২২।২৪।২৫।২৭।২।৪।৬।৭।৯।১১।১৩ নক্ষত্রের। জন্মে কন্যা রাশি শূদ্রবর্ণ মতান্তরে বৈশ্যবর্ণ দেবগণ

র ১৵০
র ০।৮।৩০।২১
চ ৫।১৬।২।৫৩
ম ২।২৬।১।২৪
বু ০।১৩।২৯।৪
বৃ ০।২৫।৩।৫৪
শু ০।৫।৫৬।৩৯
শ. ৮।৭।৩২।১৫
রা ০।২৯।৩২।৭

অঃ বুধের বিং চন্দ্রের দশা রা ঘ ৭।১৪ গতে দেবারিগণ বিং মঙ্গলের দশা। মৃতে দোষো নাস্তি। **যাত্রা**—নক্ষত্রামৃতযোগ যাত্রা শুভ পূর্ব্বে উত্তরে নাস্তি রাত্রি ঘ ৭।১৪ গতে যাত্রানাস্তি রিক্তদোষ রাত্রি ঘ ২।৫১ গতে তিথ্যমৃতযোগ ও বিষ্টিদোষ। **বিবিধ**—দীক্ষা। স্ত্রীতৈল মৎস্যমাংসাদি সম্ভোগ নিষেধ রাত্রি ঘ ২।৫১ মধ্যে মাসকলাই ভক্ষণ ও প্রায়শ্চিত্ত নিষেধ। **মদনভঞ্জী।** **শ্রীশ্রীবলদেবের রাসযাত্রা।** চতুর্দ্দশীর একো ও সপি। অমৃতযোগ দিবা ঘ ৭।১৮ মধ্যে পুনঃ ১০।৪২ গতে ১।১৫ মধ্যে। রাত্রি ঘ ৭।৬ গতে ৯।২১ মধ্যে পুনঃ ১১।৩৬ গতে ২।৩৬ মধ্যে। মাহেন্দ্রযোগ দিবা ঘ ৩।৪৮ গতে ৫।৩০ মধ্যে।

দিবা দং ৩১।৫৫।৪৫
মুং দং ২।৭।৪৩।০
র ক্রা উ ১২।২৩
কা সমী (—)১।৩৭
সূ উ ঘ ৫।৩৫।১৪
সূ অ ঘ ৬।২৯।৩২
৩ ১৪ ১৫
১৫ ৩৭ ৫১
৫৫ ২৫ ৫৯
১৪ ৭ ১০
র ১৵/০ দং ৩২।৫
শুক্রোদয় প্রাগ্দং
১৭।১১
র ০।৯।২৮।৪৭
চ ৫।২৮।৪৮।৫৩
ম ২।২৬।৩১।৫৫
বু ০।১৫।৩৬।৩৪
বৃ ০।২৫।১৭।৫৩
শু ০।৫।১৯।১৯
শ ৮।৭।৩০।৫৭
রা ০।২৯।২৮।৫৬

বার—মঙ্গল ১০ বৈশাখ (প্র ১০), ২৩ এপ্রিল, ১২ জেল্কদ্।
তিথি—পূর্ণিমা দং ৫৫।১৪ ঘ ৩।৪১ রাত্রি।
নক্ষত্র—চিত্রা দং ৩৭।২৫ ঘ ৮।৩৩ রাত্রি।
যোগ—বজ্র দং ৫১।৫৯ ঘ ২।২৩ রাত্রি।
করণ—বিষ্টি দং ২৪।১১ ঘ ৩।১৬ দিবা। লগ্ন উ মেষ দং ১।৯।২৩, অ তুলা দং ১।৫৫।৪৮। চন্দ্রঃ কন্যায়াং দং ৫।৩৭ ঘ ৭।৫০ গতে তুলায়াং যোগিনী বায়ুকোণে দং ৫৫।১৪ গতে পূর্ব্বে। বারবেলা ঘ ৭।১১ গতে ৮।৪৭ মধ্যে পুনঃ ১।৩৪ গতে ৩।১০ মধ্যে। কালরাত্রি ঘ ৭।৪৬ গতে ৯।১০ মধ্যে। চন্দ্রশুদ্ধ পূর্ব্বদিনের রাশির ঘ ৭।৫০ গতে কর্কট বৃশ্চিক মীন ভিন্ন রাশির রা ঘ ৩।৪১ গতে তুলা ধনুঃ মকর মেষ বৃষ সিংহ রাশির। তারাশুদ্ধ পূর্ব্বদিনের নক্ষত্রের রা ঘ ৮।৩৩ গতে ১৬। ১৭।১৯।২১।২৩।২৫।২৬।১।৩।৫।৭।৮।১০।১২।১৪ নক্ষত্রের। জন্মে কন্যা রাশি শূদ্রবর্ণ মতান্তরে বৈশ্যবর্ণ দেবারিগণ অঃ বুধের বিং মঙ্গলের দশা ঘ ৭।৫০ গতে তুলা রাশি ক্ষত্রিয় বর্ণ মতান্তরে শূদ্রবর্ণ রা ঘ ৮।৩৩ গতে দেবগণ বিং রাহুর দশা। মৃতে পাদ দোষ। **যাত্রা**—নাস্তি পক্ষান্তদোষ রাত্রি ঘ ৮।৩৩ গতে নক্ষত্রামৃতযোগ যাত্রা শুভ উত্তরে নাস্তি রাত্রি ঘ ১২।৫ গতে ৩।৪১ মধ্যে বায়ু ও নৈঋতকোণে নাস্তি পরে ত্র্যমৃতযোগ। **বিবাহ**—রাত্রি ঘ ১০।৬ গতে ২।০ মধ্যে ধনুমকরলগ্নে পুনঃ ৫।৩ গতে মেষলগ্নে সুতহিবুকযোগে মতান্তরে বিবাহ। শ্রীহট্ট রা ঘ ১০।১০ গতে ২।৪ মধ্যে পুনঃ ৫।১ গতে। **বিবিধ**—রাত্রি ঘ ৩।৪১ গতে গর্ভাধান। দীক্ষা। রাত্রি ঘ ৩।৪১ মধ্যে স্ত্রীতৈলমৎস্যমাংসাদিসম্ভোগ নিষেধ পরে কুষ্মাণ্ড অভক্ষ্য ও গৌণচান্দ্র বৈশাখ কৃষ্ণপক্ষ হিন্দি বৈশাখ বদি আরম্ভ। **পূর্ণিমার ব্রতোপবাসাদি। নিশিপালন।** সায়ংসন্ধ্যানাস্তি **চৈত্রীস্বং মন্বন্তরা** স্নানাদানাদি। **শ্রীশ্রী৺দেবীর রাসযাত্রা।** পূর্ণিমার একো ও সপি। ৺রূপনারায়ন সরস্বতী গোস্বামী প্রভুর আবির্ভাব শ্রীপাঠবাণী গ্রামে সংকীর্ত্তনমহোৎসব। শ্রীবংশীবদনানন্দ গোস্বামীর আবির্ভাব। অমৃতযোগ—দিবা ঘ ৮।৯ গতে ১০।৪২ মধ্যে পুনঃ ১।১৫ গতে ২।৫৭ মধ্যে পুনঃ ৩।৪৮ গতে ৫।৩০ মধ্যে। রাত্রি ঘ ৭।৬ মধ্যে। পুনঃ ৯।২১ গতে ১।৩৬ মধ্যে পুনঃ ১।৫১ গতে ৩।২১ মধ্যে।

দিবা দং ৩১।৫৮।৪৫
মুং দং ২৭।৫৫।০
র ক্রা উ ১২।৪৩
কা সমী (—)১।৪৮
সূ উ ঘ ৫।৩৪।২৭
সূ অ ঘ ৬।২১।৫৭
চ উ ঘ ৬।৫৩
৪ ১৫ ১৬
১৬ ৪১ ৫১
৫৮ ৫৫ ৫৯
৩৪ ২ ১১
র ১৸/০
র ০।১০।২৭।১১
চ ৬।১১।২১।২৬
ম ২।২৭।২।৩৪
বু ০।১৭।৪৩।৩১
বৃ ০।২৫।৩১।৫১
শু ০।৪।৪২।৪০
শ ৮।৭।২৯।৩৯
রা ০।২৯।২৫।৪৬

বার—বুধ ১১ বৈশাখ (প্র ১১), ২৪এপ্রিল, ১৩ জেল্কদ্।
তিথি—প্রতিপদ দং ৫৮।৩৪ ঘ ৫।০ উষা।
নক্ষত্র—স্বাতী দং ৪১।৫৫ ঘ ১০।২১ রাত্রি।
যোগ—অস্হক্ দং ৫১।৫৯ ঘ ২।২২ রাত্রি।
করণ—বালব লগ্ন উ মেষ দং ১।১৭।১৮, অ তুলা দং ২।৬।৪৩। চন্দ্রস্তুলায়াং। যোগিনী পূর্ব্বে দং ৫৮।৩৪ গতে উত্তরে। বারবেলা ঘ ৮।৪৬ গতে ১০।২২ মধ্যে পুনঃ ১১।৫৮ গতে ১।৩৪ মধ্যে। কালরাত্রি ঘ ২।৪৬ গতে ৪।১০ মধ্যে। চন্দ্রশুদ্ধ পূর্ব্বদিনের রাশির তারাশুদ্ধ পূর্ব্বদিনের নক্ষত্রের রা ঘ ১০।২১ গতে ১৭।১৮।২০।২২।২৪।২৬।২৭।২।৪।৬।৮।৯।১১।১৩।১৫ নক্ষত্রের জন্মে তুলা রাশি ক্ষত্রিয় বর্ণ মতান্তরে শূদ্রবর্ণ দেবগণ অঃ বুধের বিং রাহুর দশা রা ঘ ১০।২১ গতে দেবারিগণ বিং শুক্রের দশা। মৃতে দোষো নাস্তি রা ঘ ১০।২১ গতে দ্বিপাদ দোষ উষা ঘ ৫।০ গতে ত্রিপাদ দোষ। **যাত্রা**—তিথ্যমৃতযোগ যাত্রা মধ্যম উত্তরে দক্ষিণে নাস্তি রাত্রি ঘ ১০।২১ গতে নাস্তি নক্ষত্রাদি দোষ উষা ঘ ৫।০ গতে সিদ্ধিযোগ। **বিবাহ**—রাত্রি ঘ ১০।২ গতে ১০।২১ মধ্যে মকর লগ্নে সুতহিবুকযোগে বিবাহ। শ্রীহট্ট ১০।৫ গতে ১০।৩৫ মধ্যে মতান্তরে বিবাহ। **বিবিধ**—গাত্রহরিদ্রা অব্যূঢ়ান্ন নামকরণ নববস্ত্রপরিধান দেবতাগঠন ক্রয় বাণিজ্য পুণ্যাহ ঔষধকরণ ঔষধসেবন হলপ্রবাহ বীজ বপন ধান্য স্থাপন নাট্যারম্ভ উষা ঘ ৫।০ মধ্যে কুষ্মাণ্ড বৃহতীভক্ষণ নিষেধ। প্রতিপদের একোও সপি। অমৃতযোগ দিবা ঘ ৭।১৭ মধ্যে পুনঃ ৯।৫০ গতে ১১।৩৩ মধ্যে পুনঃ ৩।৪৮ গতে ৫।৩১ মধ্যে। রাত্রি ঘ ৭।৭ গতে ৯।২১ মধ্যে পুনঃ ১।৫০ গতে উদয়াবধি। মাহেন্দ্রযোগ দিবা ঘ ২।৬ গতে ৩।৪৮ মধ্যে রাত্রি ঘ ৯।২১ গতে ১০।৫১ মধ্যে

দিবা দং ৩২।১।৩৫
মুং দং ২৮।৬।২০
র ক্রা উ ১৩।২
কা সমী (—)২।০
সূ উ ঘ ৫।৩৩।৪১
সূ অ ঘ ৬।২২।১৯
চ উ ঘ ৭।৪৭
৫ ১৬ ১৭
১৭ ৪৭ ৫২
অহো ৩৩ ৫১
রাত্র ৪ ১২
র ১৸/০
র ০।১১।২৫।৩৩
চ ৬।২৩।৪১।২১
ম ২।২৭।৩৩।১৯
বু ০।১৯।৪৯।৩৭
বৃ ০।২৫।৪৫।৫২
শু ০।৪।৬।৫৫

বার—বৃহস্পতি ১২ বৈশাখ (প্র১২), ২৫ এপ্রিল, ১৪ জেল্কদ্।
তিথি—দ্বিতীয়া অহোরাত্র।
নক্ষত্র—বিশাখা দং ৪৭।২৩ ঘ ১২।৩৫ রাত্রি।
যোগ—ব্যতীপাত দং ৫২।৫১ ঘ ২।৪২ রাত্রি।
করণ—তৈতিল। লগ্ন উ মেষ দং ১।২৫।১৩, অতুলা দং ২।১৭।২৮। চন্দ্রস্তুলায়াং দং ৩১।৩ সন্ধ্যা ঘ ৫।৫৯ গতে বৃশ্চিকে। যোগিনী উত্তরে। বারবেলা ঘ ৬।১০ গতে অস্তাবধি। কালরাত্রি ঘ ১১।৫৮ গতে ১।২২ মধ্যে। চন্দ্রশুদ্ধ পূর্ব্বাদিনের রাশির সন্ধ্যা ৫।৫৯ গতে বিছা মকর কুম্ভ বৃষ মিথুন ও কন্যা রাশির। তারাশুদ্ধ পূর্ব্বদিনেয় নক্ষত্রের রা ঘ ১২।৩৫ গতে ১৮।১৯।২১।২৩।২৫।২৭।১।৩।৫।৭।৯।১০।১২।১৪।১৬ নক্ষত্রের। জন্মে তুলা রাশি ক্ষত্রিয়বর্ণ মতান্তরে শূদ্রবর্ণ দেবারিগণ অঃ বুধের বিং শুক্রের দশা রা ঘ ১২।৩৫ গতে দেবগণ। অঃ ও বিং শনির দশা সন্ধ্যা ঘ ৫।৫৯ গতে বৃশ্চিকরাশি বিপ্রবর্ণ। মৃতে ত্রিপাদদোষ রা ঘ ১২।৩৫ গতে পাদদোষ। **যাত্রা**—নাস্তি নক্ষত্রাদিদোষ রাত্রি ঘ ১২।৩৫গতে নক্ষত্রামৃতযোগ যাত্রা শুভ দক্ষিণে নাস্তি রাত্রি ঘ ৩।১০ গতে উত্তরে পশ্চিমে নাস্তি। **বিবাহ**—রাত্রি ঘ ৪।৫৫ গতে মেষলগ্নে সুতহিবুকযোগে বিবাহ। শ্রীহট্ট ৪।৫৪ গতে। **বিবিধ**

শ ৮।৭।২৮।১০
রা ০।২৯।২২।৩৫

রাত্রি ঘ ২।৪২ গতে গর্ভাধান। বৃহতীভক্ষণ নিষেধ। অনধ্যায়ঃ। দ্বিতীয়ার একো ও সপি। মাহেন্দ্রযোগ দিবা ঘ ৭।১৬ মধ্যে পুনঃ ১০।৪১ গতে ১।১৫ মধ্যে। অমৃতযোগ রাত্রি ঘ ১।৫ গতে ৩।২০ মধ্যে।

দিবা দং ৩২।৪।৩০
মুং দং ২।৮।১৮।০
র ক্রা উ ১০।২২
কা সমী (-) ২।১০
সূ উ ঘ ৫।৩২।১৬
সূ অ ঘ ৬।২২।৪৪
চ উ ঘ ৮।৪২

৬ ১৭ ১৮
১৭ ৫৪ ৫৪
৩ ৯ ২৯
৩ ৫ ১৩

ভরণ্যাং রবিঃ দং ৫৭।৪৫
শুক্রস্য বাল্যত্যাগঃ দং ১৭।১১
র ০।১২।২৩।৫৩
চ ৭।৫।৪৯।৫৯
ম ২।২৮।৪।১১
বু ০।২১।৫৪।৩৫
বৃ ০।২৫।৫৯।৫৩
শু ০।৩।৩২।১৬
শ ৮।৭।২৬।৪২
রা ০।২৯।১৯।২৪

বার—শুক্র ১৩ বৈশাখ (প্র ১৩), ২৬ এপ্রিল, ১৫ জেল্কদ।
তিথি—দ্বিতীয়া দং ৩।৩ ঘ ৬।৪৬ প্রাতঃ।
নক্ষত্র—অনুরাধা দং ৫৪।৯ ঘ ৩।১৩ রাত্রি।
যোগ—বরীয়ান্ দং ৫৪।২৯ ঘ ৩।২১ রাত্রি।
করণ—গর পরে বণিজ দং ৩৫।৪৫ রা ঘ ৭।৫১ গতে বিষ্টি। লগ্ন উ মেষ দং ১।৩৩।১৩, অ তুলা দং ২।২৮।২৩। চন্দ্রো বৃশ্চিকে। যোগিনী উত্তরে দং ৩।৩ গতে অগ্নিকোণে। বারবেলা ঘ ৮।৪৫ গতে ১১।৫৮ মধ্যে। কালরাত্রি ঘ ৯।১১ গতে ১০।৩৪ মধ্যে। চন্দ্রশুদ্ধ পূর্ব্বদিনের রাশির। তারাশুদ্ধ পূর্ব্বদিনের নক্ষত্রের রা ঘ ৩।১৩ গতে ১৯।২০।২২।২৪।২৬।১।২।৪।৬।৮।১০।১১।১৩।১৫।১৭ নক্ষত্রের। জন্মে বৃশ্চিক রাশি বিপ্রবর্ণ দেবগণ অঃ ও বিং শনির দশা রা ঘ ৩।১৩ গতে দেবারিগণ বিং বুধের দশা। মৃতে পাদ দোষ প্রাতঃ ঘ ৬।৪৬ গতে দোষো নাস্তি। **যাত্রা**—নক্ষত্রামৃতযোগ যাত্রা শুভ উত্তরে ও পশ্চিমে নাস্তি প্রাতঃ ঘ ৬।৪৬ গতে উত্তরে শুভ রাত্রি ঘ ৩।১৩ গতে যাত্রানাস্তি বিষ্টাদিদোষ। **বিবিধ**—গাত্রহরিদ্রা অব্যূঢ়ান্ন নামকরণ নববস্ত্রপরিধান নবশয্যাদ্যুপভোগ দেবতাগঠন নৌকাগঠন নৌকাযাত্রা পুণ্যাহ রাজদর্শন ঔষধকরণ ঔষধসেবন শান্তিস্বস্ত্যয়নাদি হলপ্রবাহ বীজবপন ধান্যস্থাপন ঋণদান ঋণগ্রহণ নাট্যারম্ভ। প্রাতঃ ঘ ৬।৪৬ মধ্যে বৃহতী পরে পটোল ভক্ষণ নিষেধ। প্রাতঃ ঘ ৬।৪৬ মধ্যে অনধ্যায়ঃ। তৃতীয়ার একো ও সপি। অমৃতযোগ দিবা ঘ ৭।১৬ মধ্যে পুনঃ ৮।৭ গতে ১০।৪১ মধ্যে পুনঃ ১।২৫ গতে ২।৫৭ মধ্যে পুনঃ ৪।৪০ গতে অস্তাবধি। রাত্রি ঘ ৭।৫৩ গতে ৯।২১ মধ্যে পুনঃ ৩।১৯ গতে ৪।৩ মধ্যে। মাহেন্দ্রযোগ রাত্রি ঘ ১০।৫ গতে ১১।৩৫ মধ্যে পুনঃ ৪।৩ গতে উদয়াবধি।

দিবা দং ৩২।৭।২০
মুং দং ২।৮।২৯।২০
র ক্রা উ ১৩।৪১
কাসমী (-) ২।২০
সূ উ ঘ ৫।৩২।১২
সূ অ ঘ ৬।২৩।৮
চ উ ঘ ৯।৩৭

৭ ১৮ ১৯
১৮ অহো ৫৬
৮ রাত্র ৪০
২৮ ৭ ১৪
র ২।০

বার—শনি ১৪ বৈশাখ (প্র ১৪) ২৭ এপ্রিল ১৬ জেল্কদ্।
তিথি—তৃতীয়া দং ৮।২৮ ঘ ৮।৫৫ দিবা।
নক্ষত্র—জ্যেষ্ঠা অহোরাত্র।
যোগ—পরিঘ দং ৫৬।৪০ ঘ ৪।১২ রাত্রি।
করণ—বিষ্টি দং ৮।২৮। লগ্ন উ মেষ দং ১।৪১।১৩, অ তুলা দং ২।৩৯।১৩। চন্দ্রো বৃশ্চিকে। যোগিনী অগ্নিকোণে দং ৮।২৮ গতে নৈর্ঋতে। বারবেলা ঘ ৭।৯ মধ্যে পুনঃ ১।৩৪ গতে ৩।৯ মধ্যে পুনঃ ৪।৪৭ গতে অস্তাবধি। কালরাত্রি ঘ ৭।৪৭ মধ্যে পুনঃ ৪।৯ গতে উদয়াবধি। চন্দ্র শুদ্ধ পূর্ব্বদিনের

বুধোদয়ঃ পশ্চাদ্দং
৪৩।১৩
র ০।১৩।২২।১১
চ ৭।১৭।৪৯।২১
ম-২।২৮।৩৫।৯
বু ০।২৩।৫৮।৪
বৃ ০।২৬।১৩।৫৭
শু ০।২।৫৯।০
শ ৮।৭।২৫।২
রা ০।২৯।১৬।১৩

রাশির। তারাশুদ্ধ পূর্ব্বদিনের নক্ষত্রের। জন্মে বৃশ্চিক রাশি বিপ্রবর্ণ দেবারিগণ অঃ শনির বিং বুধের দশা। মৃতে পাদদোষ। **যাত্রা**—নাস্তি পরিঘপূর্ব্বার্দ্ধাদিদোষ দিবা ঘ ৮।৫৫ গতে সিদ্ধিযোগ দিবা ঘ ৩।৪৬ গতে যাত্রাশুভ পূর্ব্বে নাস্তি। **বিবিধ**—দিবা ঘ ৮।৫৫ মধ্যে পটোল পরে মূলকভক্ষণ নিষেধ। চতুর্থীর একো ও সপি। অমৃতযোগ দিবা ঘ ৯।৪৯ গতে ১১।১৫ মধ্যে। রাত্রি ঘ ৮।৩৭ গতে ১০।৫১ মধ্যে পুনঃ ১২।১৮ গতে ১।৪৯ মধ্যে পুনঃ ৩।১৮ গতে ৪।৩ মধ্যে।

দিবা দং ৩২।১০।১৫
মু: দং ২।৮।৪১।০
র ক্রা উ ১৪।০
কাসমী (-) ২।৩০
সূ উ ঘ ৫।৩১।২৭
সূ অ ঘ ৬।২৩।৩৩
চ উ ঘ ১০।৩০
১ ১৮ ২০
১৯ ১ ৫৯
১৪ ৩০ ৯
৩৩ ২ ১৫
র ২।০
কৃত্তিকায়াং বুধঃ
দং ২০।১০
কৃত্তিকায়াং গুরুঃ
দং ৫১।৪
গুরুবুধয়োর্যোগঃ
রা ঘ ৮।০
শনিচন্দ্রয়োর্যোগঃ
রা ঘ ৯।০
র ০।১৪।২০।২৮
চ ৭।২৯।৪২।১০
ম ২।২৯।৬।১৪
বু ০।২৫।৫৯।৪৮
বৃ ০।২৬।২৮।০
শু ০।২।২৭।১৪
শ ৮।৭।২৩।২২
রা ০।২৯।১৩।৩

বার—রবি ১৫ বৈশাখ (প্র ১৫) ২৮ এপ্রিল, ১৭ জেল্কদ্।
তিথি—চতুর্থী দং ১৪।৩৩ ঘ ১১।২১ দিবা।
নক্ষত্র—জ্যেষ্ঠা দং ১।৩০ ঘ ৬।৭ প্রাতঃ।
যোগ—শিব দং ৫৯।৯ ঘ ৫।১১ উষা।
করণ—বালব। লগ্ন উ মেষ দং ১।৪৯।১৩ অতুলা দং ২।৫০।৮। চন্দ্রো বৃশ্চিকে দং ১।৩০ প্রাতঃ ঘ ৬।৭ গতে ধনুষি। যোগিনী নৈর্ঋতে দং ১৪।৩৩ গতে দক্ষিণে। বারবেলা ঘ ১০।২১ গতে ১।৩৪ মধ্যে। কালরাত্রি ঘ ১।২১ গতে ২।৪৪ মধ্যে। চন্দ্রশুদ্ধ পূর্ব্বদিনের রাশির প্রাতঃ ঘ ৬।৭ গতে ধনুঃ কুম্ভ মীন মিথুন কর্কট ও তুলা রাশির। (ঘাতচন্দ্র তুলা ও কুম্ভরাশির)। তারাশুদ্ধ পূর্ব্বদিনের নক্ষত্রের প্রাতঃ ঘ ৬।৭ গতে ২০।২১।২৩।২৫।২৭।২।৩।৫।৭।৯।১১।১২।১৪।১৬।১৮ নক্ষত্রের। জন্মে বৃশ্চিক রাশি বিপ্রবর্ণ দেবারিগণ অঃ শনির বিং বুধের দশা। প্রাতঃ ঘ ৬।৭ গতে ধনুরাশি ক্ষত্রিয়বর্ণ বিং কেতুর দশা। মৃতে পাদদোষ। **যাত্রা**—নাস্তি রিক্তাদোষ প্রাতঃ ঘ ৬।৭ গতে নক্ষত্রামৃতযোগ যাত্রাশুভ পশ্চিমে নাস্তি দিবা ঘ ৭।৪৫ গতে ১১।২১ মধ্যে নৈর্ঋত ও অগ্নিকোণে নাস্তি পরে তিথ্যমৃতযোগ। **বিবিধ**—দিবা ঘ ১১।২১ গতে গাত্রহরিদ্রা অব্যূঢ়ান্ন ঔষধকরণ ঔষধসেবন হলপ্রবাহ বীজবপন বৃক্ষাদিরোপন ধান্যচ্ছেদন। দিবা ঘ ১১।২১ মধ্যে মুলক পরে বিল্ব ভক্ষণ নিষেধ। রবিবার জন্য মৎস্য মাংস মাষ মসূর নিম্ব আর্দ্রক ও দগ্ধদ্রব্য নিধেষ। পঞ্চমীর একো ও সপি। মাহেন্দ্রযোগ দিবা ঘ ৭।২৩ মধ্যে পুনঃ ১।১৫ গতে ২।৬ মধ্যে। রাত্রি ঘ ৭।৮ গতে ৭।৫২ মধ্যে পুনঃ ১২।২০ গতে ৩।১৮ মধ্যে। অমৃতযোগ দিবা ঘ ৭।২৩ গতে ৯।৪৯ মধ্যে। রাত্রি ঘ ৭।৫২ গতে ৯।২২ মধ্যে।

দিবা দং ৩২।১৩।৫
মুং দং ২।৮।৫২।২০
র ক্রা উ ১৪।১৯

বার—সোম ১৬ বৈশাখ (প্র ১৬), ২৯ এপ্রিল, ১৮ জেল্কদ্।
তিথি—পঞ্চমী দং ২০।৫৪ ঘ ১।৫২ দিবা।
নক্ষত্র—মূলা দং ৯।৯ ঘ ৯।১০ দিবা।

কাসমী (-) ২।৩৯
সূ উ ঘ ৫।৩০।৪৪
সূ অ ঘ ৬।২৩।৫৮
চ উ ঘ ১১।২১
২ ১৯ ২১
২০ ৯ অহো
২০ ৯ রাত্র
৫৪ ৪ ১৬
র ২।০
কর্কটে কুজঃ
দং ৪৩।১৬
র ০।১৫।১৮।৪৪
চ ৮।১১।৩১।৪৪
ম ২।২৯।৩৭।২৬
বু ০।২৭।৫৯।২৭
বৃ ০।২৬।৪২।৬
শু ০।১।৫৭।১২
শ ৮।৭।২১।৩১
রা ০।২৯।৯।৫২

যোগ—সিদ্ধ অহোরাত্র।

করণ—তৈতিল। লগ্ন উ মেষ দং ১৫৭।১৫, অতুলা দং ৩।১।৩ চন্দ্রো ধনুষি। যোগিনী দক্ষিণে দং ২০।৫৪ গতে পশ্চিমে। বারবেলা ঘ ৭।৭ গতে ৮।৪৪ মধ্যে পুনঃ ৩।১১ গতে ৪।৪৭ মধ্যে। কালরাত্রি ঘ ১০।৩৩ গতে ১১/৫৭ মধ্যে। চন্দ্রশুদ্ধ পূর্ব্বাদিনের রাশির। তারাশুদ্ধ পূর্ব্বদিনের নক্ষত্রের ঘ ৯।১০ গতে ২১।২২।২৪।২৬।১।৩।৪।৬।৮।১০।১২।১৩।১৫।১৭।১৯ নক্ষত্রের। জন্মে ধনু রাশি ক্ষত্রিয়বর্ণ দেবারিগণ অঃ শনির বিং কেতুর দশা ঘ ৯।১০ গতে নরগণ অঃ গুরুর বিং শুক্রের দশা। মৃতে দোষো নাস্তি। **যাত্রা**—তিথ্যমৃতযোগ যাত্রাশুভ পূর্ব্বে নাস্তি দিবা ঘ ৯।১০ গতে যাত্রা মধ্যম দিবা ঘ ১০।১৬ গতে ১১।৫২ মধ্যে দক্ষিণে নাস্তি পরে যাত্রানাস্তি তিথিদোষ। **বিবিধ**—ধান্যচ্ছেদন দিবা ঘ ৯।১০ মধ্যে গাত্রহরিদ্রা অব্যূঢ়ান্ন ঔষধকরণ ঔষধসেবন বৃক্ষাদিরোপণ ধান্যস্থাপন পরে নৌকাযাত্রা বিক্রয়বাণিজ্য। দিবা ঘ ১।৫২ মধ্যে বিল্ব পরে নিম্ব ভক্ষণ নিষেধ। ষষ্ঠীর সপি। অমৃতযোগ দিবা ঘ ৭।১৪ মধ্যে পুনঃ ১০।৪০ গতে ১।১৫ মধ্যে। রাত্রি ঘ ৭।৮ গতে ৯।২২ মধ্যে। পুনঃ ১১।৩৫ গতে ২।৩৩ মধ্যে। মাহেন্দ্রযোগ দিবা ঘ ৩।৪৯ গতে ৫।৩২ মধ্যে।

দিবা দং ৩২।১৫।৫৫
মুং দং ২।৯।৩।৪০
র ক্রা উ ১৪।৩৮
কাসমী (-) ২।৪৭
সূ উ ঘ ৫।৩০।২
সূ অ ঘ ৬।২৪।২৪
চ উ ঘ ১২।১০
৩ ২০ ২১
২১ ১৬ ১
২৭ ৪০ ৩৫
০ ৬ ১৭
র ২।/০ দং ২৩।৪৫
বৃষে বুধঃ দং ১।৫১
র ০।১৬।১৬।৫৮
চ ৮।২৩।২১।৫৬
ম ৩।০।৮।৪৪
বু ০।২৯।৫৬।৪৭
বৃ ০।২৬।৫৬।১২
শু ০।১।২৯।১
শ ৮।৭।১৯।৪১
রা ০।২৯।৬।৪১

বার—মঙ্গল ১৭ বৈশাখ (প্র ১৭), ৩০ এপ্রিল, ১৯ জেল্কদ্।
তিথি—ষষ্ঠী দং ২৭।০ ঘ ৪।১৮ দিবা।
নক্ষত্র—পূর্ব্বাষাঢ়া দং ১৬।৪০ ঘ ১২।১০ দিবা।
যোগ—সিদ্ধ দং ১।৩৫ ঘ ৬।৮ প্রাতঃ।

করণ—বাণিজ দং ২৭।০ পরে বিষ্টি দং ৫৯।৪০ ঊষা ঘ ৫।২২ লগ্ন উ মেষ দং ২।৫।২০, অ তুলা দং ৩।১১।৫৮। চন্দ্রো ধনুষি দং ৩৩।২৭ সন্ধ্যা ঘ ৬।৫৩ গতে মকরে। যোগিনী পশ্চিমে দং ২৭।০ গতে বায়ুকোণে। বারবেলা ঘ ৭।৭ গতে ৮।৪৪ মধ্যে পুনঃ ১।৩৪ গতে ৩।১১ মধ্যে। কালরাত্রি ঘ ৭।৪৭ গতে ৯।১১ মধ্যে। চন্দ্রশুদ্ধ পূর্ব্বদিনের রাশির সন্ধ্যা ঘ ৬।৫৩ গতে মকর মীন মেষ কর্কট সিংহ ও বিছা রাশির। (ঘাতচন্দ্র সিংহ রাশির)। তারাশুদ্ধ পূর্ব্বদিনের নক্ষত্রের ঘ ১২।১০ গতে ২২।২৩।২৫।২৭।২।৫।৪।৭।৯।১১।১৩।১৪।১৬।১৮।২০ নক্ষত্রের। জন্মে ধনু রাশি ক্ষত্রিয়বর্ণ নরগণ অঃ গুরুর বিং শুক্রের দশা ঘ ১২।১০ গতে বিং রবির দশা সন্ধ্যা ঘ ৬।৫৩ গতে মকর রাশি শূদ্রবর্ণ মতান্তরে বৈশ্যবর্ণ। মৃতে পাদদোষ ঘ ১২।১০ গতে ত্রিপাদ দোষ ঘ ৪।১৮ গতে ত্রিপুষ্কর দোষ। **যাত্রা**—নাস্তি তিথিদোষ ও পাপযোগাদিদোষ দিবা ঘ ৪।১৮ গতে তিথ্যমৃতযোগ। **বিবিধ**—দিবা ঘ ১২।১০ মধ্যে আরোগ্যস্নান। দিবা ৪।১৮ মধ্যে নিম্ব পরে তাল ভক্ষণ নিষেধ। ষষ্ঠীর একো। অমৃতযোগ দিবা ঘ ৮।৫ গতে ১০।৪০ মধ্যে পুনঃ ১।১৫ গতে ২।৫৮ মধ্যে পুনঃ ৩।৫০ গতে ৫।৩৩ মধ্যে। রাত্রি ঘ ৭।৯ মধ্যে পুনং ৯।২২ গতে ১১।৩৫ মধ্যে পুনং ১।৪৮ গতে ৩।১৭ মধ্যে।

দিবা দং ৩২।১৮।৪০
মূং দং ২।৯।১৪।৪০
র ক্রা উ ১৪।৫৬
কাসমী (-) ২।৫৫
সূ উ ঘ ৫।২৯।২১
সূ অ ঘ ৬।২৪।৪৯
চ উ ঘ ১২।৫৪
৪ ২১ ২২
২২ ২৩ ৩
৩২ ৩১ ৩৫
২১ ১ ১৮
র ২৷৷০
গুরোরস্তং পশ্চাদ্দং
৬।৩৬
র ০।১৭।১৫।১০
চ ৯।৫।১ ।৪
ম ৩।০।৪০।৮
বু ১।১।৫১।২৯
বৃ ০।২৭।১০।১৯
শু ০।১।২।৫২
শ ৮।৭।১৭।৩৯
রা ০।২৯।৩৩১

বার—বুধ ১৮ বৈশাখ (প্র ১৮) ১ মে ২০ জেল্কদ্।
তিথি—সপ্তমী দং ৩২।২১ ঘ ৬।২৬ সন্ধ্যা।
নক্ষত্র—উত্তরাষাঢ়া দং ২৩।৩১ ঘ ২।৫৪ দিবা।
যোগ—সাধ্য দং ৩।৩৫ ঘ ৬।৫৫ দিবা।
করণ—বব। লগ্ন উ মেষ দং ২।১৩।৩০ অ তুলা দং ৩।২২।৫৩। চন্দ্রো মকরে। যোগিনী বায়ুকোণে দং ৩২।২১ গতে ঈশানে। বারবেলা ঘ ৮।৪৩ গতে ১০।২০ মধ্যে পুনঃ ১২।৫৭ গতে ১।৩৪ মধ্যে। কালরাত্রি ঘ ২।৪৬ গতে ৪।৬ মধ্যে। চন্দ্রশুদ্ধ পূর্ব্বদিনের রাশির। তারাশুদ্ধ পূর্ব্বদিনের নক্ষত্রের ঘ ২।৫৪ গতে ২৩।২৪।২৬।১।৩।৫।৬।৮।১০।১২।১৪।১৫।১৭।১৯।২১ নক্ষত্রের। জন্মে মকর রাশি শূদ্রবর্ণ মতান্তরে বৈশ্যবর্ণ নরগণ অঃ শুক্রের বিং রবির দশা ঘ ২।৫৪ গতে দেবগণ বিং চন্দ্রের দশা। মৃতে ত্রিপাদদোষ ঘ ২।৫৪ গতে পাদদোষ সন্ধ্যা ঘ ৬।২৬ গতে দোষোনাস্তি। **যাত্রা**—সিদ্ধিযোগ যাত্রা নাস্তি নক্ষত্রদোষ দিবা ঘ ২।৫৪ গতে যাত্রা মধ্যম সন্ধ্যা ঘ ৬।২৬ মধ্যে বায়ু ও নৈঋতে নাস্তি পরে ত্র্যমৃতযোগ যাত্রা-পশ্চিমে ও কোণে শুভ। **বিবিধ**—গাত্রহরিদ্রা অব্যুঢান্ন নামকরণ নবশয্যাছ্যুপভোগ দেবতাগঠন পুণ্যাহ রাজদর্শন ঔষধকরণ ঔষধসেবন শান্তিস্বস্ত্যয়নাদি হলপ্রবাহ বীজবপন বৃক্ষাদিরোপণ ধান্যচ্ছেদন ধান্যস্থাপন ঋণদান ঋণগ্রহণ দিবা ২।৫৪ মধ্যে নববস্ত্রপরিধান পরে ক্রয়বাণিজ্য। সন্ধ্যা ঘ ৬।২৬ মধ্যে তাল পরে নারিকেল ভক্ষণ স্ত্রীতৈল মৎস্য মাংসাদি সম্ভোগ ও প্রায়শ্চিত্ত নিষেধ। সপ্তমীর একো ও সপি। শ্রীঠাকুর অভিরাম গোপাল গোস্বামীর মহোৎসব। অমৃতযোগ দিবা ঘ ৭।১৩ মধ্যে পুনঃ ৯।৪৮ গতে ১১।৩১ মধ্যে পুনঃ ৩।৫০ গতে ৫।৩৩ মধ্যে। রাত্রি ঘ ৭।৯ গতে ৯।২২ মধ্যে পুনঃ ১।৪৮ গতে উদয়াবধি। মাহেন্দ্রযোগ দিবা ঘ ২।৬ গতে ৩।৫০ মধ্যে। ৯।২২ গতে ১০।৫১ মধ্যে।

দিবা দং ৩২।২১।২৫
মুং দং ২।৯।২৫।৪০
র ক্রা উ ১৫।১৪
কাসমী (-)৩।২
সূ উ ঘ ৫।২৮।৪১
সূ অ ঘ ৬।২৫।১৫
চ উ ঘ ১।৩৪
৫ ২২ ২৩
২৩ ২৯ ৪
৩৬ ১৫ ৪৮
২৬ ২ ১৯
র ২৷৷০
র ০।১৮।১৩।২১
চ ৯।১৭।২১।৪৩
ম ৩।১।১১।৩৮

বার—বৃহস্পতি ১৯ বৈশাখ (প্র ১৯), ২মে, ২১ জেল্কদ্।
তিথি—অষ্টমী দং ৩৬।২৬ ঘ ৮।৩ রাত্রি।
নক্ষত্র—শ্রবণা দং ২৯।১৫ ঘ ৫।১১ অপরাহ্ণ।
যোগ—শুভ দং ৪।৪৮ ঘ ৭।২৪ দিবা।
করণ—বালব। লগ্ন উ মেষ দং ২।২১।৪০, অ তুলা দং ৩।৩৩।৪৮। চন্দ্রো মকরে। যোগিনী ঈশানে দং ৩৬।২৬ গতে পূর্ব্বে। বারবেলা ঘ ৩।১১ গতে অস্তাবধি। কালরাত্রি ঘ ১১।৫৭ গতে ১।২০ মধ্যে। চন্দ্রশুদ্ধ পূর্ব্বদিনের রাশির। তারাশুদ্ধ পূর্ব্বদিনের নক্ষত্রের অপরাহ্ণ ঘ ৫।১১ গতে ২৪।২৫।২৭।২।৪।৬।৭।৯।১১।১৩,১৫।১৬।১৮।২০।২২ নক্ষত্রের। জন্মে মকর রাশি শূদ্রবর্ণ মতান্তরে বৈশ্যবর্ণ দেবগণ অঃ শুক্রের বিং চন্দ্রের দশা অপরাহ্ণ ঘ ৫।১১ গতে দেবারিগণ অঃ রাহুর বিং মঙ্গলের দশা। মৃতে দোষো নাস্তি। **যাত্রা**—তিথ্যমৃতযোগ যাত্রা মধ্যম দক্ষিণে পূর্ব্বে নাস্তি অপরাহ্ণ ঘ ৫।১১ গতে পূর্ব্বে শুভ দিবা ঘ ৪।২৭ গতে রাত্রি ঘ ৮।৩ মধ্যে ঈশান ও বায়ুকোণে নাস্তি পরে যাত্রানাস্তি পাপযোগদোষ।

বু ১।৪৪।২৩
বৃ ০।২৭।২৪।২৬
শু ০।০।৩৮।৪৯
শ৮।৭।১৫।৩৮
রা ০।২৯।০।২০

বিবিধ—গাত্রহরিদ্রা অব্যূঢান্ন নামকরণ নবশয্যাদ্যুপভোগ দেবতাগঠন নৌকাগঠন নৌকাচালন নৌকাযাত্রা ক্রয়বাণিজ্য পুণ্যাহ রাজদর্শন ঔষধকরণ ঔষধসেবন ধান্যচ্ছেদন ধান্যস্থাপন ঋণদান ঋণগ্রহণ। রাত্রি ঘ ৮।৩ মধ্যে স্ত্রীতৈলমৎস্যমাংসাদিসম্ভোগ নারিকেল ভক্ষণ ও প্রায়শ্চিত্তনিষেধ পরে অলাবুভক্ষণ নিষেধ। অষ্টমীর একো ও সপি। মাহেন্দ্রযোগ দিবা ঘ ৭।১২ মধ্যে পুনঃ ১।৩৯ গতে ১।১৫ মধ্যে। অমৃতযোগ রাত্রি ঘ ১।৩ গতে ৩।১৬ মধ্যে।

দিবা দং ৩২।২৪।১০
মুং দং ২।৯।৩৬।৪০
র ক্রা উ ১৫।৩২
কাসমী (-) ৩।৯
সূ উ ঘ ৫।২৮।১
সূ অ ঘ ৬।২৫।৪১
চ উ ঘ ২।১২
৬ ২৩ ২৪
২৪ ৩৩ ৪
৩৮ ২৬ ৫৩
৫৪ ৪ ২০
র ২।/০ দং ৫০।২
মীনে রেবত্যাং শুক্রঃ
(বক্রগত্যা)
দং ৫২।১০
র ০।১৯।১১।৩১
চ ৯।২৯।০।২৭
ম ৩।১৪৩।১৫
বু ১।৫।৩২।১৪
বৃ ০।২৭।৩৮।৩৫
শু ০।০।৭।০
শ ৮।৭।১৩।২৬
রা ০।২৮।৫৭।৯

বার—শুক্র ২০ বৈশাখ (প্র২০), ৩ মে ২২ জেল্কদ্।

তিথি- নবমী দং ৩৮।৫৪ ঘ ৯।১ রাত্রি।

নক্ষত্র—ধনিষ্ঠা দং ৩৩।২৬ ঘ ৬।৫০ সন্ধ্যা।

যোগ—শুক্র দং ৪।৫৩ ঘ ৭।২৫ দিবা।

করণ - তৈতিল। লগ্ন উ মেষ দং ২।২৯।৫৩, অ তুলা দং ৩।৪৪।৪৫। চন্দ্রো মকরে দং ১।৩৪ প্রাতঃ ঘ ৬।৫ গতে কুম্ভে। যোগিনী পূর্ব্বে দং ৩৮।৫৪ গতে উত্তরে। বারবেলা ঘ ৮।৪৩ গতে ১১।৫৭ মধ্যে। কালরাত্রি ঘ ৯।১১ গতে ১০।৩৪ মধ্যে। চন্দ্রশুদ্ধ পূর্ব্বদিনের রাশির প্রাতঃ ঘ ৬।৫ গতে কুম্ভ মেষ বৃষ সিংহ কন্যা ও ধনু রাশির। (ঘাতচন্দ্র মিথুন ও মীন রাশির)। তারাশুদ্ধ পূর্ব্বদিনের নক্ষত্রের সন্ধ্যা ঘ ৬।৫০ গতে ২৫।২৬।১।৫।৭।৮।১০।১২।১৪।১৬।১৭।১৯।২১।২৩ নক্ষত্রের। জন্মে মকর রাশি শূদ্রবর্ণ মতান্তরে বৈশ্যবর্ণ দেবারিগণ অঃ রাহুর বিং মঙ্গলের দশা প্রাতঃ ঘ ৬।৫ গতে কুম্ভরাশি বৈশ্যবর্ণ মতান্তরে শূদ্রবর্ণ সন্ধ্যা ঘ ৬।৫০ গতে বিং রাহুরদশা। মৃতে দোষোনাস্তি। **যাত্রা**—তিথ্যমৃতযোগ যাত্রামধ্যম পশ্চিমে নাস্তি অপরাহ্ন ঘ ৫।২৫ গতে রাত্রি ঘ ৯।১ মধ্যে পূর্ব্বে ও উত্তরে নাস্তি। **বিবিধ** রাত্রি ঘ ৯।১ মধ্যে অলাবু পরে কলম্বীভক্ষণ নিষেধ। নবমীর একো ও সপি। অমৃতযোগ দিবা ঘ ৭।১২ মধ্যে পুনঃ ৮।৪ গতে ১০।৩৯ মধ্যে পুনঃ ১।১৫ গতে ২।৫৮ মধ্যে পুনঃ ৪।৪২ গতে অস্তাবধি। রাত্রি ঘ ৭।৫৪ গতে ৯।২২ মধ্যে পুনঃ ৩।১৬ গতে ৪।০ মধ্যে। মাহেন্দ্রযোগ রাত্রি ঘ ১০।৫১ গতে ১১।৩৫ মধ্যে পুনঃ ৪।০ গতে উদয়াবধি।

দিবা দং ৩২।২৬।৫০
মুং দং ২।৯।৪৭।২০
র ক্রা উ ১৫।৫০
কাসমী (-) ৩।১৬
সূ উ ঘ ৫।২৭।২২
সূ অ ঘ ৬।২৬।৬
চ উ ঘ ২।৪৮
৭ ২৪ ২৫
২৫ ৩৫ ৩
৩৯ ৪৯ ৩৮

বার—শনি ২১ বৈশাখ (প্র২১), ৪ মে, ২৩ জেল্কদ্।

তিথি—দশমী দং ৩৯।২৯ ঘ ৯।১৫ রাত্রি।

নক্ষত্র—শতভিষা দং ৩৫।৪৯ ঘ ৭।৪৭ রাত্রি।

যোগ—ব্রহ্ম দং ৩।৩৮ ঘ ৬।৫৪ প্রাতঃ।

করণ—বণিজ দং ৯।১২ ঘ ৯।৮ গতে বিষ্টি দং ৩৯।২। লগ্ন উ মেষ দং ২।৩৮।৫, অতুলা দং ৩৫।৪০। চন্দ্র কুম্ভে। যোগিনী উত্তরে দং ৩৯।২৯ গতে অগ্নিকোণে। বারবেলা ঘ ৭।৫ মধ্যে পুনঃ ১।৩১ গতে ৩।১০ মধ্যে পুনঃ ৪।৪১ গতে অস্তাবধি কালরাত্রি ঘ ৭।৪৯ মধ্যে পুনঃ ৪।৫ গতে উদয়াবধি। চন্দ্রশুদ্ধ পূর্ব্বদিনের রাশির। তারাশুদ্ধ পূর্ব্বদিনের নক্ষত্রের রা ঘ ৭।৪৭ গতে ২৬।২৭।

২৯ ৬ ২১
বৃ ২৮০
র ০।২০।৯।৩৯
চ ১০।১২।১৭।৩৫
ম ৩।২।১৪।৫৮
বু ১।৭।১৯।৫৩
বৃ ০।২৭।৫২।৪৫
শু ১০।২৯।৫৭।২৭
শ ৮।৭।১১।০৪
রা ০।২৮।৫৩।৫৯

২।৪।৬।৮।৯।১১।১৩।১৫।১৭।১৮।২০।২১।২৪ নক্ষত্রের। জন্মে কুম্ভরাশি বৈশ্যবর্ণ মতান্তরে শূদ্রবর্ণ দেবারিগণ অঃ ও বিং রাহুর দশা। রা ঘ ৭।৪৭ গতে নরগণ বিং গুরুর দশা। মৃতে পাদদোষ রা ঘ ৭।৪৭ গতে ত্রিপাদদোষ। **যাত্রা**—নাস্তি পাপযোগাদিদোষ রাত্রি ঘ ৯।১৫ গতে তিথ্যমৃতযোগ যাত্রামধ্যম পূর্ব্বে ও দক্ষিণে নাস্তি। **বিবিধ** রাত্রি ঘ ৯।১৫ মধ্যে কলম্বীপরে শিম্বী ভক্ষণ নিষেধ। দশমীর একো ও সপি।

অমৃতযোগ—দিবা ঘ ৯।৪৭ গতে ১।১৫ মধ্যে। রাত্রি ঘ ৮।৩৮ গতে ১০।৫১ মধ্যে পুনঃ ১২।১৯ গতে ১।৪৭ মধ্যে পুনঃ ২।৩১ গতে ৩।৫৯ মধ্যে।

দিবা দং ৩২।২৯।২০
মুং দং ২।৯।৫৭।২০
র ক্রা উ ১৬।৭
কাসমী (-) ৩।২২
সূ উ ঘ ৫।২৬।৪৬
সূ অ ঘ ৬।২৬।৩০
চ উ ঘ ৩।২৩
১ ২৫ ২৬
২৬ ৩৬ ০
৩৮ ১৮ ৫৩
৮ ১ ৫৬
— — ৩৬
— — ২২
র ২৮০
রোহিণ্যাং বুধঃ
দং ৩৬।২০
র ০।২১।৭।৪৫
চ ১০।২৫।১৬।৪০
ম ৩।২।৪৬।৪৭
বু ১।৯।০।১০
বৃ ০।২৮।৬।২৫
শু ১১।২৯।৪০।১৭
শ ৮।৭।৮।৫৩
রা ০।২৮।৫০।৪৮

বার—রবি ২২ বৈশাখ (প্র ২২), ৫ মে, ২৪ জেল্কদ্।
তিথি—একাদশী দং ৩৮।৮ ঘ ৮।৪২ রাত্রি।
নক্ষত্র—পূর্ব্বভাদ্রপদ দং ৩৬।১৮ ঘ ৭।৫৮ রাত্রি।
যোগ—ইন্দ্র দং ০।৫৩ ঘ ৫।৪৮ প্রাতঃ পরে বৈধৃতি দং ৫৬।৩৬ ঘ ৪।৫ রাত্রি।
করণ—বব। লগ্ন ভু মেষ দং ২।৪৬।২৮, অতুলা দং ৪।৬।৩০। চন্দ্রঃ কুম্ভে দং ২১।২১ ঘ ১।৫৯ গতে মীনে। যোগিনী অগ্নিকোণে দং ৩৮।৮ গতে নৈঋর্তে। বারবেলা ঘ ১০।২০ গতে ১।৩৪ মধ্যে। কালরাত্রি ঘ ১।২০ গতে ২।৪২ মধ্যে। চন্দ্রশুদ্ধ পূর্ব্বদিনের রাশির ঘ ১।৫৯ গতে মীন বৃষ মিথুন কন্যা তুলা ও মকর রাশির। ঘাতচন্দ্র ধনু রাশির। তারাশুদ্ধ পূর্ব্বদিনের নক্ষত্রের রা ঘ ৭।৫৮ গতে ২।৭।১।৩।৫।৭।৯।১০।১২।১৪।১৬।১৮।১৯।২১।২৩।২৫ নক্ষত্রের। জন্মে কুম্ভরাশি বৈশ্যবর্ণ মতান্তরে শূদ্রবর্ণ নরগণ অ. রাহুর বিং গুরুর দশা ঘ ১।৫৯ গতে মীনরাশি বিপ্রবর্ণ রা ঘ ৭।৫৮ গতে অঃ শুক্রের বিং শনির দশা। মৃতে ত্রিপাদ দোষ রা ঘ ৭।৫৮ গতে পাদদোষ রা ঘ ৮।৪২ গতে দ্বিপাদ দোষ। **যাত্রা**—নাস্তি পাপযোগাদিদোষ রাত্রি ঘ ৭।৫৮ গতে নক্ষত্রামৃতযোগ যাত্রা শুভ পশ্চিমে নাস্তি রাত্রি ঘ ৮।৪২ মধ্যে ঈশান ও অগ্নিকোণে নাস্তি। **বিবিধ**—প্রাতঃ ঘ ৫।৪৮ মধ্যে নৌকাগঠন বৃক্ষাদিরোপণ। রাত্রি ঘ ৮।৪২ মধ্যে শিম্বী পরে পূতিকা ভক্ষণ নিষেধ। রবিবার জন্য মৎস্য মাংস মাষ মসূর নিম্ব আর্দ্রক ও দগ্ধদ্রব্য ভক্ষণ নিষেধ। **একাদশ্যুপবাস**। শ্রীহট্টে অদ্য উপবাস। গোস্বামীমতে অদ্য "বরুথিনী" একাদশী ব্রত। একাদশীর একো ও সপি। শ্রীগোবিন্দঘোষ ঠাকুরের তিরোভাব। মাহেন্দ্রযোগ—দিবা ঘ ৬।১৯ মধ্যে পুনঃ ১।১৫ গতে ২।৭ মধ্যে। রাত্রি ঘ ৭।১১ গতে ৭।৫৫মধ্যে পুনঃ ১২।১৯ গতে ৩।১৫ মধ্যে। অমৃতযোগ দিবা ঘ ৬।১৯ গতে ৯।৪৭ মধ্যে। রাত্রি ঘ ৭।৫৫ গতে ৯।২৩ মধ্যে। (অন্যান্য পঞ্জিকামতে অদ্য একাদশীর উপবাস।)

দিবা দং ৩২।৩১।৫৫
মুং দং ২।১০।৭।৪০
র ক্রা উ ১৬।২৪

বার—সোম ২৩ বৈশাখ (প্র ২৩), ৬ মে ২৫ জেল্কদ্।
তিথি—দ্বাদশী দং ৩৪।৫৫ ঘ ৭।২৪ রাত্রি।
নক্ষত্র—উত্তরভাদ্রপদ দং ৩৪।৫৭ ঘ ৭।২৫ রাত্রি।

কাসমী (-) ৩।২৭
সূ উ ঘ ৫।২৬।১০
সূ অ ঘ ৬।২৬।৫৬
চ উ ঘ ৩।৫৯
২ ২৬ ১
২৭ ৩৪ ৫০
৩৪ ৫৭ ৫৬
৫৫ ৩ ২৩
র ২৮০
পুষ্যায়াং কুজঃ
দং ২।২৬
র ০।২২।৫।৫১
চ ১১।৮।৪০ ৭
ম ৩।৩।১৮।৪২
বু ১।১০ ৩৮।৫৯
বৃ ০।২৮।২১।৫
শু ১১।২৯।২৫।৩০
শ ৮.৭ ৬ ৩১
রা ০.২৮ ৪৭:৩৭

যোগ—বিষ্কুম্ভ দং ৫০।৫৬ ঘ ১।৪৯ রাত্রি।

করণ - কৌলব। লগ্ন উ মেষ দং ২।৫৪।৪৮ অতুলা দং ৪।১৭।২৮। চন্দ্রো মীনে। যোগিনী নৈঋতে দং ৩৪।৫৫ গতে দক্ষিণে। বারবেলা ঘ ৭।৪ গতে ৮।৪১ মধ্যে পুনঃ ৩।১২ গতে ৪।৫০ মধ্যে। কালরাত্রি ঘ ১০।৩৪ গতে ১১।৫৭ মধ্যে। চন্দ্রশুদ্ধ পূর্ব্বদিনের রাশির। তারাশুদ্ধ পূর্ব্বদিনের নক্ষত্রের রা ঘ ৭।২৫ গতে ১।২।৪।৬।৮।১০।১১।১৩।৫।১৭।১৯।২০।২২।২৪।২৬ নক্ষত্রের। জন্মে মীনরাশি বিপ্রবর্ণ নরগণ অঃ শুক্রের বিং শনির দশা রা ঘ ৭।২৫ গতে দেবগণ বিং বুধের দশা। মৃতে পাদ দোষ রা ঘ ৭।২৫ গতে দোষো নাস্তি। **যাত্রা** - রাত্রি ঘ ৭।২৫ মধ্যে নক্ষত্রামৃত রা ঘ ৭।২৫ মধ্যে ত্র্যমৃতযোগ যাত্রাশুভ পূর্ব্বে নাস্তি দিবা ঘ ৩।৪৮ গতে রা ঘ ৭।২৫ মধ্যে নৈঋতে ও অগ্নিকোণে নাস্তি। **বিবাহ**—রাত্রি ঘ ৬।৫৮ গতে ৭।২৫ মধ্যে বৃশ্চিকলগ্নে মুহুহিবুকযোগে বিবাহ। শ্রীহট্ট রা ঘ ৬।৫৪ গতে ৭।৩৯ মধ্যে। (শুক্রযুক্তচন্দ্রদোষ)। **বিবিধ**—গাত্রহরিদ্রা অব্যূঢ়ান্ন নামকরণ নবশষ্যাদ্যুপভোগ দেবতাগঠন পুণ্যাহ রাজদর্শন ঔষধকরণ ঔষধসেবন বৃক্ষাদিরোপণ শান্তিস্বস্ত্যয়নাদি ধান্যচ্ছেদন ধান্যস্থাপন ঋণদান ঋণগ্রহণ। রাত্রি ঘ ৭।২৫ মধ্যে পূতিকা পরে বার্ত্তাকুভক্ষণ নিষেধ। দিবা ঘ ৯।৪৭ মধ্যে একাদশীর পারণ। সায়ংসন্ধ্যানাস্তি। দ্বাদশীর একো ও সপি। অমৃতযোগ দিবা ঘ ৭।১১ মধ্যে পুনঃ ১০।৩৯ গতে ১।৪৫ মধ্যে। রাত্রি ঘ ৭।১১ গতে ৯।২৩ মধ্যে পুনঃ ১১।৩৫ গতে ২।৩১ মধ্যে। মাহেন্দ্রযোগ দিবা ঘ৩।৫১ গতে ৫।৩৫ মধ্যে।

দিবা দং ৩২।৩৪।৩৫
মুং দং ২।১০।১৮।২০
র ক্রা উ ১৬।৪১
কাসমী (-) ৩।৩১
সূ উ ঘ ৫।২৫।৩৪
সূ অ ঘ ৬।২৭।২৪
চ উ ঘ ৪।৩৬
৩ ২৭ ২
২৮ ৩১ ৪৪
৩০ ৫৭ ০
৩ ৫ ২৪
র ২৮'০ দং ১৬।'৯
শুক্রচন্দ্রয়োর্যোগঃ
দিবা ঘ ১।০
র ০।২৩।৩।৫৪
চ ১১।২২।২৮।৩৯
ম ৩।৩।৫০।৪২
বু ১।১২।১৪।১০
বৃ ০।২৮।৩৫।১৭

বার—মঙ্গল ২৪ বৈশাখ (প্র ২৪) ৭ মে, ২৬ জেল্কদ্।

তিথি—ত্রয়োদশী দং ৩০।৩ ঘ ৫।২৭ অপরাহ্ণ।

নক্ষত্র - রেবতী দং ৩১।৫৭-ঘ ৬।১৩ অপরাহ্ণ।

যোগ—প্রীতি দং ৪৪।০ ঘ ১১।২ রাত্রি।

করণ—গর পরে বাণিজ দং ৩০।৩ পরে বিষ্টি দং ৫৬।৫৮ রা ঘ ৪।১২। লগ্ন উ মেষ দং ৩।৩।১০, অতুলা দং ৪।২৮।৩০। চন্দ্রো মীনে দং ৩১।৫৭ গতে মেষে। যোগিনী দক্ষিণে দং ৩০।৩ গতে পশ্চিমে। বারবেলা ঘ ৭।৩ গতে ৮।৪১ মধ্যে পুনঃ ১।৩৪ গতে ৩।১২ মধ্যে। কালরাত্রি ঘ ৭।৪৯ গতে ৯।১২ মধ্যে। চন্দ্রশুদ্ধ পূর্ব্বদিনের রাশির অপরাহ্ণ ঘ ৬।১৩ গতে মেষ মিথুন কর্কট তুলা বিছা ও কুম্ভরাশির। (ঘাতচন্দ্র মেষ রাশির)। তারাশুদ্ধ পূর্ব্বদিনের নক্ষত্রের অপরাহ্ণ ঘ ৬।১৩ গতে ২।৩।৫।৭।৯।১১।১২।১৪।১৬।১৮।২০।২১।২৩।২৫।২৭ নক্ষত্রের। জন্মে মীন রাশি বিপ্রবর্ণ দেবগণ অঃ শুক্রের বিং বুধের দশা অপরাহ্ণ ঘ ৬।১৩ গতে মেষরাশি বৈশ্যবর্ণ মতান্তরে ক্ষত্রিয়বর্ণ বিং কেতুর দশা। মৃতে পাদদোষ। **যাত্রা**—অপরাহ্ণ ঘ ৫।২৭ মধ্যে সিদ্ধিযোগ অপরাহ্ণ ঘ ৬।১৩ মধ্যে নক্ষত্রামৃতযোগ যাত্রানাস্তি বিষদোষ। **বিবিধ**—অপরাহ্ণ ৫।২৭ মধ্যে বার্ত্তাকু পরে মাষকলাই ভক্ষণ স্ত্রীতৈল মৎস্যমাংসাদি সম্ভোগ ও প্রায়শ্চিত্ত নিষেধ। অপরাহ্ণ ঘ ৫।২৭ গতে **পুণ্যতরা** স্নানদানাদি। ত্রয়োদশীর

শু ১১।২৯।১৩।৯
শ ৮।৭।৪।০
রা ০।২৮।৪৪।২৭

একো ও সপি। **বীররাত্রিনিমিত্তানুষ্ঠানং॥ শ্রীশ্রীবগলা দেব্যাবির্ভাব।** অমৃতযোগ—দিবা ঘ ৮।২ গতে ১০।৩৮ মধ্যে পুনঃ ১।১৪ গতে ২।৫৮ মধ্যে পুনঃ ৩।৫১ গতে ৫।৩৫ মধ্যে। রাত্রি ঘ ৭।১১ মধ্যে পুনঃ ৯।২২ গতে ১১।৩৪ মধ্যে পুনঃ ১।৪৬ গতে ৩।১৪ মধ্যে।

দিবা দং ৩২।৩৭।১০
মুং দং ২।১০।২৮।৪০
র ক্রা উ ১৬।৫৮
কাসমী (-) ৩।৩৫
সূ উ ঘ ৫।২৪।৫৯
সূ অ ঘ ৬।২৭।৫১
৪ ১ ৩
২৯ ২৭ ৩৬
২৩ ৩৬ ১
৪৯ শ ২৫
র ২৸/০
র ০।২৪।১।৫৭
চ ০।৬।৪০।৫০
ম ৩।৪।২২।৪৯
বু ১।১৩।৪৫।৪০
বৃ ০।২৮।৪৯।২৯
শু ১১।২৯।৩।১৩
শ ৮।৭।১।২৮
রা ০।২৮।৪১।১৬

বার—বুধ ২৫ বৈশাখ (প্র ২৫) ৮ মে, ২৭ জেল্কদ্।
তিথি—চতুর্দ্দশী দং ২৩।৪৯ ঘ ২।৫৬ দিবা।
নক্ষত্র—অশ্বিনী দং ২৭।৩৬ ঘ ৪।২৭ দিবা।
যোগ—আয়ুষ্মান্ দং ৩৬।১ ঘ ৭।৫০ রাত্রি।
করণ—শকুনি। লগ্ন উ মেষদং ৩।১১।৩৩, অতুলা দং ৪।৩৯।২৮। চন্দ্রো মেষে। যোগিনী পশ্চিমে দং ২৩।৪৯ গতে ঈশানে। বারবেলা ঘ ৮।৪১ গতে ১০।১৮ মধ্যে পুনঃ ১১।৫৬ গতে ১।৩৪ মধ্যে। কালরাত্রি ঘ ২।৪১ গতে ৪।৩ মধ্যে। চন্দ্রশুদ্ধ পূর্ব্বদিনের রাশির। তারাশুদ্ধ পূর্ব্বদিনের নক্ষত্রের ঘ ৪।২৭ গতে ৩।৪।৬।৮।১০।১২।১৩।১৫।১৭।১৯।২১।২২।২৪।২৬।১ নক্ষত্রের। জন্মে মেষরাশি বৈশ্যবর্ণ মতান্তরে শূদ্রবর্ণ দেবগণ অঃ শুক্রের বিং কেতুর দশা ঘ ৪।২৭ গতে নরগণ বিং শুক্রের দশা। মৃতে দোষোনাস্তি। **যাত্রা**—নাস্তি রিক্তাদিদোষ। **বিবিধ**—স্ত্রীতৈল মৎস্যমাংসাদিসম্ভোগ নিষেধ দিবা ঘ ২।৫৬ মধ্যে মাষকলাইভক্ষণ ও প্রায়শ্চিত্ত নিষেধ। **অমাবস্যায় নিশিপালন।** সায়ংসন্ধ্যা নাস্তি। চতুর্দ্দশীর একো ও সপি।—অমাবস্যার সপি। অমৃতযোগ—দিবা ঘ ৭।১ মধ্যে পুনঃ ৯।৪৬ গতে ১১।৩০ মধ্যে পুনঃ ৩।৫১ গতে ৫।৩৭ মধ্যে। রাত্রি ঘ ৭।১১ গতে ৯।২১ মধ্যে পুনঃ ১।৪৬গতে উদয়াবধি। মাহেন্দ্রযোগ—দিবা ২।৭ গতে ৩।৫১ মধ্যে। রাত্রি ঘ ৯।২১ গতে ১০।৫০ মধ্যে।

দিবা দং ৩২।৩৯।৩৫
মুং দং ২।১০।৩৮।২০
র ক্রা উ ১৭।১৪
কাসমী (-) ৩।৩৯
সূ উ ঘ ৫।২৪।২৬
সূ অ ঘ ৬।২৮।১৬
৫ ২ ৪
৩০ ২২ ২৭
১৬ ১৩ ১১
৩১ না ২৬
র ২৸/
গুরুচন্দ্রয়োর্যোগঃ
রা ঘ ৭।০
শুক্রোমার্গীকালাংশে
রা ঘ ১২।০

বার—বৃহস্পতি ২৬ বৈশাখ (প্র২৬), ৯ মে, ২৮ জেল্কদ্।
তিথি—অমাবস্যা দং ১৬।৩১ ঘ ১২।১ দিবা।
নক্ষত্র—ভরণী দং ২২।১৩ ঘ ২।১৮ দিবা।
যোগ—সৌভাগ্য দং ২৭।১১ ঘ ৪।১৭ অপরাহ্ণ।
করণ—নাগ। লগ্ন উ মেষ দং ৩।২০।৩, অতুলা দং ৪।৫০।২৩। চন্দ্রো মেষে দং ৩৫।৪৪ রা ঘ ৭।৪২ গতে বৃষে। যোগিনী ঈশানে দং ১৬।৩১ গতে পূর্ব্বে। বারবেলা ঘ ৩।১০ গতে অস্তাবধি। কালরাত্রি ঘ ১১।৫৬ গতে ১।১৮ মধ্যে। চন্দ্রশুদ্ধ পূর্ব্বদিনের রাশির ঘ ১২।১ গতে বৃষ কন্যা মকর ভিন্ন রাশির রা ঘ ৭।৪২ গতে মিথুন তুলা কুম্ভ ভিন্ন রাশির। (ঘাতচন্দ্র বৃশ্চিক রাশির) তারাশুদ্ধ পূর্ব্বদিনের নক্ষত্রের ঘ ২।১৮ গতে ৪।৫।৭।৯।১১।১৩।১৪।১৬।১৮।২০।২২।২৩।২৫।২৭।২ নক্ষত্রের। জন্মে মেষরাশি বৈশ্যবর্ণ মতান্তরে ক্ষত্রিয়বর্ণ নরগণ অঃ ও বিং শুক্রের দশা ঘ ২।১৮ গতে দেবারিগণ অঃ ও বিং রবির দশা রা ঘ ৭।৪২ গতে বৃষরাশি শূদ্রবর্ণ মতান্তরে বৈশ্যবর্ণ। মৃতে দোষোনাস্তি ঘ ২।১৮ গতে

র ০।২৪।৫৯।৫৮
চ ০।২১।১২।৫
ম ৩।৪।৫৫।১
বু ১।১৫।৩।২২
বৃ ০।২৯।৩।৪১
শু ১১।২৮।৫৫।৪৩
শ ৮।৬।৫৮।৪৭
রা ০।২৮।৩৮।৫

দ্বিপাদ দোষ। **যাত্রা**—সিদ্ধিযোগ যাত্রা নাস্তি নক্ষত্রাদিদোষ। **বিবিধ**—দিবা ঘ ১২।১ গতে বিক্রয়বাণিজ্য দিবা ঘ ২।১৮ গতে ঔষধকরণ ঔষধসেবন। দিবা ঘ ১২।১ মধ্যে তৈলমৎস্যমাংসাদি সম্ভোগ নিষেধ পরে কুষ্মাণ্ড অভক্ষ্য ও মুখ্যচান্দ্র বৈশাখ শুক্লপক্ষ হিন্দি বৈশাখসুদি আরম্ভ। অমাবস্যার একো। প্রতিপদের একো ও সপি। **সূর্য্যগ্রহণ**। **স্পর্শ** দিবা ঘ ১১।২০।৩৫। **গ্রাসমধ্য** দিবা ঘ ১২।২৬।৫৬। **মোক্ষ** দিবা ঘ ১।৩৩।৩২ মিথুন বৃশ্চিক ধনু কুম্ভ ও মীনরাশির দর্শনে শুভ। এতদ্ভিন্নরাশির দর্শনে অশুভ। দৈবাদ্দর্শনে গ্রহবিপ্রকে স্বর্ণদান করিবে। অদ্যাবধি সপ্তাহকাল বিশেষ যাত্রানিষেধ। দীক্ষা। সূর্য্যগ্রহণের স্পর্শাদিমোক্ষকাল পর্য্যন্ত সময় মধ্যে স্নানদানে দশলক্ষগুণফল। গঙ্গাস্নানে দশকোটি গুণফল। গ্রহণদর্শনকারীরস্নানকর্ত্তব্য। সর্ব্বং ভূমিসমং দানং সর্ব্বে ব্যাসসমাঃদ্বিজাঃ। সর্ব্বং গঙ্গাসমং তোয়ং গ্রহণেনাত্রসংশয়ঃ। সংক্রমে গ্রহণে চৈব ন স্নায়াং যস্ত মানবঃ। সপ্তজন্মসু কুষ্ঠী স্যাৎ দুঃখভাগীচ সর্ব্বদা। গ্রহণদর্শন ও অদর্শনকারীর মুক্তিস্নান কর্ত্তব্য। স্নান মন্ত্র উত্তিষ্ঠ গম্যতাংরাহো ত্যজ্যতাং সূর্য্যসঙ্গমঃ। কর্ম্মচাণ্ডালযোগোত্থং কুরুপাপক্ষয়ং মম। ক্ষতাশৌচেঽপি স্নানদানাদিকং কার্য্যং। মৃতপিতৃকেন আমান্নেন পার্ব্বণ বিধিনা শ্রাদ্ধং কর্ত্তব্যং অত্রপুরশ্চরণং কার্য্যং। মৃগশিরাযুক্তমিথুন, পূর্ব্বাষাঢ়াযুক্তধনু ধনিষ্ঠা যুক্ত কুম্ভ রাশির দর্শনে অশুভ। পরিলেখাদি অন্যান্য বিষয় পরিশিষ্টে দ্রষ্টব্য। মাহেন্দ্রযোগ দিবা ঘ ৭।৯ মধ্যে পুনঃ ১০।৩৮ গতে ২।২৪ মধ্যে। অমৃতযোগ রাত্রি ঘ ১।২ গতে ৩।১৩ মধ্যে।

দিবা দং ৩২।৪২।৫
মুং দং ২।১০।৪৮।২০
র ক্রা উ ১৭।৩০
কাসমী (-) ৩।৪১
সূ উ ঘ ৫।২৩।৫৪
সূ অ ঘ ৬।২৮।৪৪
চ অ ঘ ৭।৫০
৬ ৩ ৫
১ ১৬ ১৭
৮ ১১ ৪৯
৩২ ১ ২৭
কৃত্তিকায়াং রবিঃ
দং ৪৩।৩২
বুধচন্দ্রয়োর্যোগঃ
রা ঘ ১২।০
র ০।২৫।৫৭।৫৭
চ ১।৫।৫৯।২২
ম ৩।৫।২৭।১৯
বু ১।১৬।৩৭।১৩
বৃ ০।২৯।১৭।৫২

বার—শুক্র ২৭ বৈশাখ (প্র২৭); ১০ মে, ২৯ জেল্কদ্।
তিথি—প্রতিপদ দং ৮।৩২ ঘ ৮।৪৯ দিবা।
নক্ষত্র—কৃত্তিকা দং ১৬।১১ ঘ ১১।৫২ দিবা।
যোগ—শোভন দং ১৭।৪৯ ঘ ১২।৩১ দিবা।
করণ—বব। লগ্ন উ মেষ দং ৩।২৮।৩৩, অতুলা দং ৫।১।২৫ চন্দ্রো বৃষে। যোগিনী পূর্ব্বে দং ৮।৩২ গতে উত্তরে। বারবেলা ঘ ৮।৪০ গতে ১১।৫৬ মধ্যে। কালরাত্রি ঘ ৯।১২ গতে ১০।৩৪ মধ্যে। চন্দ্রশুদ্ধ পূর্ব্বদিনের রাশির। তারাশুদ্ধ পূর্ব্বদিনের নক্ষত্রের ঘ ১১।৫২ গতে ৫।৬।৮।১০।১২।১৪।১৫। ১৭।১৯।২১।২৩।২৪।২৬।১।৩ নক্ষত্রের। জন্মে বৃষরাশি শূদ্রবর্ণ মতান্তরে বৈশ্যবর্ণ দেবারিগণ অঃ বিং রবির দশা ঘ ১১।৫২ গতে নরগণ বিং চন্দ্রের দশা। মৃতে দ্বিপাদ দোষ ঘ ৮।৪৯ গতে ত্রিপাদ দোষ ঘ ১১।৫২ গতে পাদদোষ। **যাত্রা**—সিদ্ধিযোগ মাত্র যাত্রানাস্তি নক্ষত্র ও পাপযোগাদিদোষ। **বিবিধ**—সাধভক্ষণ ঔষধকরণ দিবা ঘ ১১।৫২ মধ্যে ঔষধসেবন ধান্যচ্ছেদন বিক্রয়বাণিজ্য গাত্রহরিদ্রা অব্যূঢ়ান্ন নববস্ত্রপরিধান নবশয্যাদ্যুপভোগ দেবতাগঠন পুণ্যাহ রাজদর্শন হলপ্রবাহ বীজবপন বৃক্ষাদিরোপণ ঋণদান ঋণগ্রহণ শান্তিস্বস্ত্যয়নাদি। দিবা ঘ ৮।৪৯ কুষ্মাণ্ড পরে বৃহতীভক্ষণ নিষেধ। দ্বিতীয়ার একো ও সপি। শ্রী৺দামোদর দেবের তিরোভাব মহোৎসব। শ্রীশ্রীহরিহর আতার তিরোভাব। অমৃতযোগ

শু ১১।২৮।৫০।৩৭
শ ৮।৬।৫৬।৫
রা ০।২৮।৩৪।৫৫

দিবা ঘ ৭।৮ মধ্যে পুনঃ ৮।১ গতে ১০।৩৫ মধ্যে পুনঃ ১।১৫ গতে ২।৫৯ মধ্যে পুনঃ ৪।৪৪ গতে অস্তাবধি। রাত্রি ঘ ৭।৪৬ গতে ৯।২৩ মধ্যে পুনঃ ৩।১৩ গতে ৩।৫৬ মধ্যে। মাহেন্দ্রযোগ—রাত্রি ঘ ১০।৫১ গতে ১১।৩৪ মধ্যে পুনঃ ৩।৫৬ গতে উদয়াবধি।

দিবা দং ৩২।৪৪।৩৫
মুং দং ২।১০।৫৮।২০
র ক্রা উ ১৭।৪৬
কাসমী (-) ৩।৪৩
সূ উ ঘ ৫।২৩।২২
সূ অ ঘ ৬।২৯।১২
চ অ ঘ ৮।৫৯
৭ ৪ ৬
২ ৯ ৮
০ ৫৩ ১৭
১৪ ৩ ৫৮
৫১ — ৫০
৫৭ — ২৮
র ৩০
শুক্রোমার্গী স্ফুটাংশে
দিবা ঘ ৯।০
র ০।২৬।৫৫।৫৫
চ ১।২০।৫২।৪১
ম ৩।৫।৫৯।৪২
বু ১।১৭।৫৭।৭
বৃ ০।২৯।৩২।৫
শু ১১।২৮।৪৭।৫৫
শ ৮।৬।৫৩।১৪
রা ২।২৮।৩১।৪৪

বার—শনি ২৮ বৈশাখ (প্র২৮), ১১ মে, ১ জেলহজ্জ। তিথি—দ্বিতীয়া দং ০।১৪ ঘ ৫।২৯ প্রাতঃ পরে তৃতীয়া দং ৫১।৫৭ ঘ ২।১০ রাত্রি। নক্ষত্র—রোহিণী দং ৯।৫৩ ঘ ৯।২১ দিবা। যোগ—অতিগণ্ড দং ৮।১৭ ঘ ৮।৪২ দিবা পরে সুকর্ম্মা দং ৫৮।৫০ ঘ ৪।৫৫ উষা। করণ—কৌলব। লগ্ন উ মেষ দং ৩।৩৭।৫, অতুলা দং ৫।১২।২৫। চন্দ্রো বৃষে দং ৩৬।৪৫ রা ঘ ৮।৫ গতে মিথুনে। যোগিনী উত্তরে দং ০।১৪ গতে অগ্নিকোণে দং ৫১।৫৭ গতে নৈর্ঋতে। বারবেলা ৭।১ মধ্যে পুনঃ ১।৩৪ গতে ৩।১৩ মধ্যে পুনঃ ৪।৫১ গতে অস্তাবধি। কালরাত্রি ঘ ৭।৫১ মধ্যে পুনঃ ৪।১ গতে উদয়াবধি। চন্দ্রশুদ্ধ পূর্ব্বদিনের রাশির রা ঘ ৮।৫ গতে কর্কট বৃশ্চিক মীনরাশির। (ঘাতচন্দ্র কন্যারাশির)। তারাশুদ্ধ পূর্ব্বদিনের নক্ষত্রের ঘ ৯.২১ গতে ৬.৭.৯।১১।১৩।১৫।১৬।১৮।২০।২২।২৪।২৫।২৭।২।৪ নক্ষত্রের। জন্মে বৃষ রাশি শূদ্রবর্ণ মতান্তরে বৈশ্যবর্ণ নরগণ অঃ রবির বিং চন্দ্রের দশা রা ঘ ৮।৫ গতে মিথুনরাশি বৈশ্যবর্ণ মতান্তরে শূদ্রবর্ণ। মৃতে দ্বিপাদ দোষ প্রাতঃ ঘ ৫।২৯ গতে পাদদোষ। **যাত্রা**—নাস্তি ত্র্যহস্পর্শ দোষ। **বিবিধ**—ত্র্যহস্পর্শ শুভকর্ম্মনাস্তি স্নানদানে সহস্রগুণফল। দীক্ষা। প্রাতঃ ৫।২৯ মধ্যে বৃহতী পরে পটোল রাত্রি ঘ ২।১০ গতে মূলকভক্ষণ নিষেধ। প্রাতঃ ঘ ৫।২৯ গতে **সত্যযুগাদ্যা** স্নানদানাদি। **অক্ষয়তৃতীয়াব্রতং**। ভোজ্যসহিত জলপূর্ণ ঘটদানে সূর্য্যলোকগমনফল। স্নানদানে অনন্তপুণ্যঃ। ভগীরথ-শিবগঙ্গা-কৈলাস-হিমালয় পূজা। যবৈর্হোমঃ বিষ্ণুপূজা। ব্রাহ্মণেভ্যোযবদানং। অনধ্যায়ঃ। **চন্দনযাত্রা**। অদ্যাবধি শ্রীশ্রীপুরীধামে ২১ দিন চন্দনযাত্রা শ্রীশ্রীপরশুরামজয়ন্তী। **শ্রীশ্রীপরশুরামপূজা**। দারুণারাত্রিঃ **শ্রীশ্রী৺ধূমাবতীদেব্যাবির্ভাবঃ**। তৃতীয়ার একো ও সপি। নদীয়াকুমারখালিগ্রামে কাঙ্গাল হরিনাথের তিরোভাব মহোৎসব। শ্রীশ্রী**৺গঙ্গাদেব্যাঃ মর্ত্ত্যাবতরণং**। অমৃতযোগ—দিবা ঘ ৯।৪৫ গতে ১।১৫ মধ্যে। রাত্রি ঘ ৮।৪০ গতে ১০।৫৫ মধ্যে পুনঃ ১২।১৮ গতে ১.৪৫ মধ্যে পুনঃ ২।২৮ গতে ৩।৪৬ মধ্যে।

দিবা দং ৩২।৪৬।৫৫
মুং দং ২।১১।৭।৪০
র ক্রা উ ১৮।১
কাসমী (-) ৩।৪৫
সূ উ ঘ ৫।২২।৫২
সূ অ ঘ ৬.২৯।৩৮

বার—রবি ২৯ বৈশাখ (প্র ২৯) ১২ মে, ২ জেলহজ্জ। তিথি—চতুর্থী দং ৪৪।৫ ঘ ১১।১ রাত্রি। নক্ষত্র—মৃগশিরা দং ৩।৪২ ঘ ৬।৫২ দিবা পরে আর্দ্রা দং ৫৭.৫৭ ঘ ৪।৩৪ রাত্রি। যোগ ধৃতি দং ৪৯।৪৪ ঘ ১।১৭ রাত্রি। করণ—বণিজ দং ১৮।১ ঘ ১২।৩৫ পরে বিষ্টি ৪৪।৫। লগ্ন উ মেষ

চ অ ঘ ১০।৭
১ ৫ ৮
৪ ৩ ৪৯
৪৪ ৪২ ৪৪
৫ ৫৭ ২৯
— ৫৭ —
— ৬ —
র ৩।০
বৃষে গুরুঃ
দং ৫৭।৫৩
র ০।২৭।৫৩।৫১
চ ২।৫।৪০।১৩
ম ৩।৬।৩২।১০
বু ১।১৯।১৩।৩
বৃ ০।২৯।৪৬।১৮
শু ১১।২৮।৪৭।৩৪
শ ৮।৬।৫০।২৩
রা ০।২৮।২৮।৩৩

দং ৩।৪৫।৪০ অতুলা দং ৫।২৩।২৩। চন্দ্রো মিথুনে। যোগিনী নৈর্খতে দং ৪৪।৫ গতে দক্ষিণে। বারবেলা ঘ ১০।১৮ গতে ১।৩৪ মধ্যে। কালরাত্রি ঘ ১।১৮ গতে ২।৩৯ মধ্যে। চন্দ্রশুদ্ধ পূর্ব্বদিনের রাশির। তারাশুদ্ধ পূর্ব্বদিনের নক্ষত্রের ঘ ৬।৫২ গতে ৭।৮।১০।১২।১৪।১৬।১৭।১৯।২১।২৩।২৫।২৬।১।৩।৫ নক্ষত্রের রা ঘ ৪।৩৪ গতে ৮।৯।১১।১৩।১৫।১৭।১৮।২।২২।২৪।২৬।২৭।২।৪।৬ নক্ষত্রের। জন্মে মিথুন রাশিবৈশ্যবর্ণ মতান্তরে শূদ্রবর্ণ দেবগণ অঃ রবির বিং মঙ্গলের দশা ঘ ৬।৫২ গতে নরগণ অঃ চন্দ্রের বিং রাহুর দশা রা ঘ ৪।৩৪ গতে দেবগণ বিং গুরুর দশা। মৃতে পাদ দোষ রা ঘ ৪।৩৪ গতে ত্রিপাদদোষ। **যাত্রা**—নাস্তি রিক্তাদোষ রাত্রি ঘ ১১।১ গতে তিথ্যমৃতযোগ রাত্রি ঘ ৪।৩৪ গতে যাত্রাশুভ পশ্চিমে নাস্তি। **বিবিধ**—রাত্রি ঘ ১১।১ গতে ১।১৭ মধ্যে গর্ভাধান। রাত্রি ঘ ১১।১ মধ্যে মূলক পরে বিল্বভক্ষণ নিষেধ। চতুর্থীর একো ও সপি। শ্রীশ্রী৺কণ্ঠভূষণ ঠাকুরের তিরোভাব মহোৎসব। শ্রীশ্রী৺দলগন্নাসত্রে। মাহেন্দ্রযোগ—দিবা ঘ ৬।১৫ মধ্যে পুনঃ ১।১৫ গতে ২।৭ মধ্যে। রাত্রি ঘ ৭।১৩ গতে ৭।৫৭ মধ্যে পুনঃ ১২।১৮ গতে ৩।১২ মধ্যে। অমৃতযোগ—দিবা ঘ ৬।১৫ গতে ৯।৪৫ মধ্যে। রাত্রি ঘ ৭।৫৭ গতে ৯।২৪ মধ্যে।

বৃহস্পতির সঞ্চার।

২৯ বৈশাখ রবিবার দং ৫৭।৫৩ পল সময়ে বৃহস্পতিগ্রহ বৃষরাশিতে গমন করিবেন। তাহার সঞ্চার গণণা।

প্রমাণং—শীর্ষে চত্বারি রাজ্যং জলধিরপি করে দক্ষিণে চাপি সৌখ্যং, কণ্ঠে চৈকং বিভূতিং মদনশরমিতং বক্ষসি প্রীতিসঙ্গং। পাদস্থাঃ ষট্ চ পীড়াং পুনরপি জলধি বামহস্তে চ মৃত্যুং, নেত্রে ত্রীণি প্রদদ্যুঃ সুখমথ নিজভে বাক্‌পতেঃ সংক্রমর্ক্ষাৎ।

মস্তকে ৩।৪।৫।৬ ফল রাজপূজা।

দক্ষিণ হস্তে ৭।৮।৯।১০
ফল সৌখ্য।
কণ্ঠে ১১।
ফল ঐশ্বর্য্য।
হৃদয়ে ১২।১৩।১৪।১৫।১৬
ফল প্রীতিসঙ্গ।

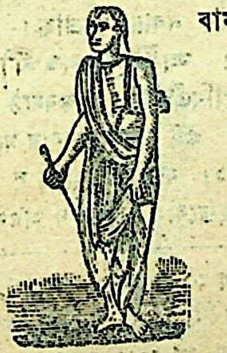

বামহস্তে ২৩।২৪।২৫।২৬
ফল মৃত্যুবৎ।
নেত্রদ্বয়ে ২৭।১।২
ফল সুখ।
পাদদ্বয়ে ১৭।১৮।১৯।২০
২১।২২ ফল পীড়া।

বৃহস্পতির গোচর শুদ্ধি। কর্কট কন্যা বিছা মকর ও মেষ রাশির শুভ ফল। এতদ্ভিন্ন রাশির গোচরে অশুভ ফল। বৃহস্পতি সংক্রমণ কালে চন্দ্রশুদ্ধি। বৃষ মিথুন সিংহ তুলা ধনু কুম্ভ রাশির শুভচন্দ্রে সংক্রমণ জন্য গোচরে অশুভ হইলে ও শুভ ফল। কন্যা মকর ও মেষ রাশির গোচরশুদ্ধি ও চন্দ্রশুদ্ধি হওয়ায় অতিশয় শুভ ফল। মীন রাশির গোচর শুদ্ধি ও চন্দ্রশুদ্ধি না হওয়ায় অত্যন্ত অশুভ ফল।

বৃহস্পতির গোচর ফল। বৃহস্পতি জন্ম রাশিস্থ হইলে ভয় দ্বিতীয়ে অর্থলাভ তৃতীয়ে শারীরিক ক্লেশ চতুর্থে অর্থনাশ পঞ্চমে শুভ ষষ্ঠে অশুভ সপ্তমে রাজপূজা অষ্টমে ধনহানি নবমে ধনবৃদ্ধি দশমে প্রীতিভঞ্জন একাদশে ধনলাভ দ্বাদশে থাকিলে শারীরিক ও মানসিক পীড়া।

অশুভ বৃহস্পতির দান দ্রব্য। চিনি দারুহরিদ্রা অশ্ব (অভাবে মূল্য ২৫ কাহন কড়ি বা ৬।০ টাকা) পীতধান্য পীতবস্ত্র পুষ্পরাগমণি লবণ ও স্বর্ণ সবস্ত্র দক্ষিণার সহিত দান করিবে। দানদ্রব্য গ্রহবিপ্রকে দিবে। অন্যথা নিষ্ফল।

দিবা দং ৩২।৪৯।২০
মুং দং ২।১১।১৭।২০
র ক্রা উ ১৮।১৬
কাসমী (-) ৩।৪৭
সূ উ ঘ ৫।২২ ২১
সূ অ ঘ ৬।৩০।৫
চ অ ঘ ১১।৮

২	৭	৯
৫	৫৩	৪১
৩৬	১	১৬
৫৪	১	৩০

র ৩।০
র ০।২৮।৫১।৪৬
চ ২।২০।২৯।৪১
ম ৩।৭।৪।৪৪
বু ১।২০।২৪।১৫
বৃ ১।০।০।৩০
শু ১১।২৮।৪৯।৩২
শ ৮।৬।৪৭।২৪
রা ০।২৮।২৫।২২

বার—সোম ৩০ বৈশাখ (প্র৩০), ১৩ মে, ৩ জেলহজ্জ।
তিথি—পঞ্চমী দং ৩৬।৫৪ ঘ ৮।৮ রাত্রি।
নক্ষত্র—পুনর্ব্বসু দং ৫৩।১ ঘ ২।৩৫ রাত্রি।
যোগ—শূল দং ৪১।১৩ ঘ ৯।৫১ রাত্রি।
করণ—বব। লগ্ন উ মেষ দং ৩।৫৪।১৩, অতুলা দং ৫।৩৪।২০। চন্দ্রো মিথুনে দং ৩৯।১০ রা ঘ ৯।২ গতে কর্কটে। যোগিনী দক্ষিণে দং ৩৬।৫৪ গতে পশ্চিমে। বারবেলা ঘ ৭।০ গতে ৮।৩৯ মধ্যে পুনঃ ৩।৯ গতে ৪।৫২ মধ্যে। কালরাত্রি ঘ ১০।৩৫ গতে ১১।৫৬ মধ্যে। চন্দ্রশুদ্ধ পূর্ব্বদিনের রাশির রা ঘ ৯।২ গতে মেষ সিংহ ধনুঃ ভিন্ন রাশির। তারাশুদ্ধ পূর্ব্বদিনের নক্ষত্রের রা ঘ ২।৩৫ গতে ৯।১০।১২।১৪।১৬।১৮।১৯।২১।২৩।২৫।২৭।১।৩।৫।৭ নক্ষত্রের। জন্মে মিথুন রাশি বৈশ্যবর্ণ মতান্তরে শূদ্রবর্ণ দেবগণ অঃ চন্দ্রের বিং গুরুর দশা রা ঘ ৯।২ গতে কর্কট রাশি বিপ্রবর্ণ রা ঘ ২।৩৫ গতে বিং শনির দশা। মৃত দ্বিপাদদোষ রা ঘ ২।৩৫ গতে দোষোনাস্তি। **যাত্রা**—তিথ্যমৃতযোগ যাত্রাশুভ পূর্ব্বে নাস্তি অপরাহ্ন ঘ ৪।৩২ গতে রাত্রি ঘ ৮।৮ মধ্যে দক্ষিণে নাস্তি পরে যাত্রানাস্তি তিথিদোষ। **বিবিধ**—সাধভক্ষণ নামকরণ নিষ্ক্রামণ মুখ্যান্নপ্রাশন নবশষ্যাদ্যুপভোগ দেবতাগঠন নৌকাযাত্রা পুণ্যাহ ঔষধকরণ ঔষধসেবন হলপ্রবাহ বীজবপন ধান্যস্থাপন ঋণদান ঋণগ্রহণ নবান্ন যবশ্রাদ্ধ। রাত্রি ঘ ৮।৮ মধ্যে বিল্ব পরে নিম্বভক্ষণ নিষেধ ও মাসদগ্ধা। **ষট্‌পঞ্চমীব্রতং**। পঞ্চমীর একো ও সপি। হাবড়া রামরাজাতলা সাবিত্রীপীঠস্থ শঙ্করমঠে জগদ্‌গুরু শ্রীশ্রীশঙ্করাচার্য্যদেবের জন্মতিথি পূজোপলক্ষে উৎসব। ৫ই জ্যৈষ্ঠ রবিবার মহোৎসব। অমৃতযোগ—দিবা ঘ ৭।৭ মধ্যে পুনঃ ১০।৩১ গতে ১।১৫ মধ্যে। রাত্রি ঘ ৭।১৩ গতে ৯।২৪ মধ্যে পুনঃ ১১।৩৪ গতে ২।২৮ মধ্যে। মাহেন্দ্রযোগ—দিবা ঘ ৩।৫২ গতে ৫।৩৭ মধ্যে।

দিবা দং ৩২।৫১।৪০
মুং দং ২।১১।২৬।৪০
র ক্রা উ ১৮।৩১
কাসমী (-) ৩।৪৮
সূ উ ঘ ৫।২১।৫২
সূ অ ঘ ৬।৩০।৩২
চ অ ঘ ১২।২

বার—মঙ্গল ৩১ বৈশাখ (প্র৩১), ১৪ মে, ৪ জেলহজ্জ।
তিথি—ষষ্ঠী দং ৩০।৪২ ঘ ৫।৩৯ অপরাহ্ণ।
নক্ষত্র—পুষ্যা দং ৪৯।৭ ঘ ১।১ রাত্রি।
যোগ—গণ্ড দং ৩৩।২৮ ঘ ৬।৪৫ সন্ধ্যা।
করণ—কৌলব। লগ্ন উ মেষ দং ৪।২।৫৩, অ বৃশ্চিক দং ০।৯।৩৩। চন্দ্রঃ কর্কটে। যোগিনী পশ্চিমে দং ৩০।৪২ গতে বায়ুকোণে। বারবেলা ঘ ৭।০ গতে ৮।৩৯ মধ্যে পুনঃ ১।৩৫ গতে

৩ ৮ ১০
৬ ৪৯ ৩৩
৩০ ৭ ২৮
৪২ ৩ ৩১
বৃষে রবিঃ ৩/০
দং ১০।৪৫
গুরুসূর্য্যয়োর্যোগঃ
রা ঘ ৭।০
কুজচন্দ্রয়োর্যোগঃ
দিবা ঘ ৯।০
র ০।২৯।৪৯।৩৮
চ ৩।৫।০।১৬
ম ৩।৭।৩৭।২৪
বু ১।২১।৩২।৪০
বৃ ১।০।১৪।৪৩
শু ১১।২৮।৫৩।৪৭
শ ৮।৬।৪৪।২৪
রা ০।২০।২২।১১

৩।১৩ মধ্যে। কালরাত্রি ঘ ৭।৫২ গতে ৯।১৩ মধ্যে। চন্দ্রশুদ্ধ পূর্ব্বদিনের রাশির। তারাশুদ্ধ পূর্ব্বদিনের নক্ষত্রের রা ঘ ১।১ গতে ১০।১১।১৩।১৫।১৭।১৯।২০।২২।২৪।২৬।১।২।৪।৬।৮ নক্ষত্রের। জন্মে কর্কটরাশি বিপ্রবর্ণ দেবগণ অঃ চন্দ্রের বিং শনির দশা রা ঘ ১।১ গতে দেবারিগণ বিং বুধের দশা। মৃতে পাদদোষ অপরাহ্ণ ঘ ৫।৩৯ গতে দ্বিপাদ দোষ। **যাত্রা**—নক্ষত্রামৃতযোগ যাত্রা শুভ উত্তরে পশ্চিমে নাস্তি দিবা ঘ ২।৩ গতে ৫।৩৯ মধ্যে দক্ষিণে নাস্তি পরে তিথ্যমৃতযোগ রাত্রি ঘ ১।১ গতে পশ্চিমে শুভ। **বিবিধ**—দীক্ষা। অপরাহ্ণ ঘ ৫।৩৯ মধ্যে নিম্বপত্রে তালভক্ষণ নিষেধ। দিবা ঘ ৯।৪০ মধ্যে মাসদগ্ধা। ষষ্ঠীর একো ও সপি। **বিষ্ণুপদীসংক্রান্তিঃ।** অস্তদিবাদং ১০।৪৫ পলসময়ে সূর্য্যসংক্রমণাৎসর্ব্বংদিনং পুণ্যং। ক্ষিপ্রগণে সংক্রমণাৎ ধ্বাঙ্ক্ষী সংক্রান্তিরিয়ং। সংক্রমণাৎ পরং পূর্ব্বঞ্চ পঞ্চঘটিকা পুণ্যতমাঃ। সূর্য্যোদয়াৎ দিবা ২৬।৪৫ পর্য্যন্তং পুণ্যতরং। সংক্রান্তিকৃত্যং স্নানদানাদি। রাত্রিদণ্ডেসায়ংসন্ধ্যাকার্য্যা। অমৃতযোগ—দিবা ঘ ৮।০ গতে ১০।৩৭ মধ্যে পুনঃ ১।১৫ গতে ৩।০ মধ্যে পুনঃ ৩।৫৩ গতে ৫।৩৮ মধ্যে। রাত্রি ঘ ৭।১৪ মধ্যে পুনঃ ৯।২৪ গতে ১১।৩৪ মধ্যে পুনঃ ১।৪৫ গতে ৩।১২ মধ্যে।

জ্যৈষ্ঠ মাসের বিষ্ণুপদী সংক্রান্তির সঞ্চার গণনা।

ঋক্ষে সংক্রমণং যত্র বিষ্ণুপত্থাং মুখে তু তৎ। চত্বারি দক্ষিণে বাহৌ ত্রীণি ত্রীণি পদদ্বয়ে। চত্বারি বামবাহৌ চ হৃদয়ে পঞ্চ নির্দ্দিশেৎ। অক্ষোর্দ্বয়ং দ্বয়ং যোজ্যং মূর্দ্ধিদ্বে চৈকভং গুদে। ফলং।—রোগো ভোগ স্তথা মানং বন্ধনং লাভ এব চ। ঐশ্বর্য্যং রাজপূজা চ অপমৃত্যুরিতি ক্রমাৎ॥

মস্তকে ৫।৬ ফল রাজপূজা।

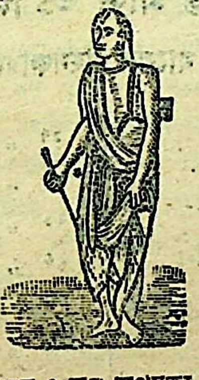

নেত্রদ্বয়ে ১।২।৩।৪
ফল ঐশ্বর্য্য।

মুখে ৮
ফল রোগ।

হৃদয়ে ২৩।২৪।২৫।২৬।২৭
ফল লাভ।

বামহস্তে ১৯।২০।২১।২২
ফল বন্ধন ভয়।

দক্ষিণহস্তে ৯।১০।১১।১২
ফল ভোগ।

পাদদ্বয়ে ১৩।১৪।১৫।১৬।১৭।১৮
ফল মান।

গুহ্যে ৭ ফল অপমৃত্যু

সংক্রান্তি অশুভের শান্তি।

কনকধুস্তুরবীজ ও সর্ব্বৌষধি জলে স্নান এবং বিষ্ণুমন্ত্র জপ করিলে শুভ হয়।

সন ১৩৩৬। ইং ১৯২৯। শকঃ ১৮৫১।

জ্যৈষ্ঠ।

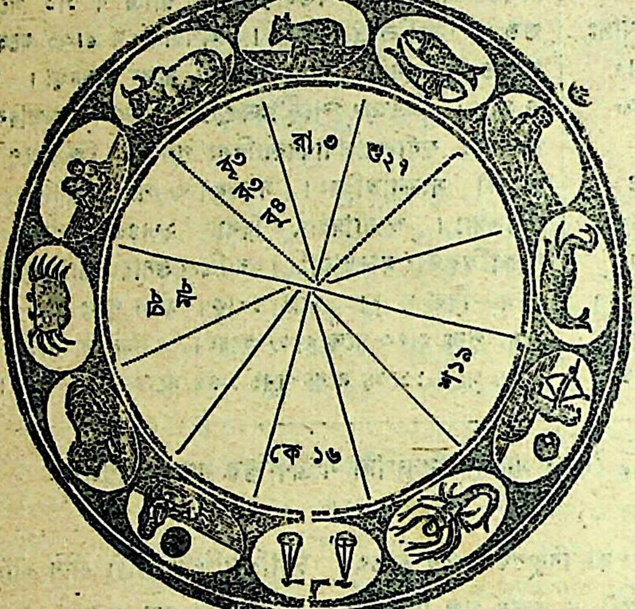

জ্যৈষ্ঠ প্রদং ১০।৪৫।

জ্যৈষ্ঠ মাস ৩১ দিন।

জ্যৈষ্ঠ মাসের গ্রহসঞ্চারাদি।

১ জ্যৈষ্ঠ অয়নাংশাদয়ঃ ২২।৫১।২৭।
„ „ মৃগশিরসি বুধঃদং ৪৪।১৬।
„ „ বুধস্তপরমান্তরমর্কাৎ রা ঘ ২।০
৫ „ মেষে অশ্বিন্যাংশুক্রঃপুনঃ দং ৪৫।০।
৭ „ সায়ন মিথুন সংক্রান্তি রাঘ ৭।৪১।
১০ „ রোহিণ্যাং রবিঃ দং ৩৪।২৭।
১১ „ শনিচন্দ্রয়োর্যোগঃ রা ঘ ১।০।
১৪ „ বুধো বক্রী কালাংশে দিবা ঘ ৩।০
„ „ বুধো বক্রী স্ফুটাংশে রাঘ ১২।০
১৬ „ অশ্লেষায়াং কুজঃ দং ১৭।১৯।
১৭ „ গুরোরুদয়ঃ প্রাক্‌প্রাং ১৩।৩২।
১৮ „ বক্রী বুধাস্তং পশ্চাদ্দং ৫০।১১।
২১ „ শুক্রচন্দ্রয়োর্যোগঃ সন্ধ্যা ঘ ৬।০।
২৩ „ গুরুচন্দ্রয়োর্যোগঃ ঘ ৪।০।
২৪ „ মৃগশিরসি রবিঃ দং ২৯।১৪।
„ „ বুধচন্দ্রয়োর্যোগঃ রা ঘ ১।০।
২৮ „ কুজচন্দ্রয়োর্যোগঃ রা ঘ ৭।০।
২৯ „ ভরণ্যাং শুক্রঃ দং ০।১৭।
৩০ „ রোহিণ্যাং বুধঃ (বক্র্যগত্যা) দঃ ২।২০।
৩১ „ মিথুনে রবিঃ দঃ ২৭।৩৬।

দিবা দং ৩২।৫৪।০
মুং দং ২।১১।৩৬।০
র ক্রা উ ১৮।৫৬
কাসমী (—) ৩।৪৮
সূ উ ঘ ৫।২১।২৪
সূ অ ঘ ৬।৩১।০
চ অ ঘ ১২।৪৯

৪ ৯ ১১
৭ ৪৬ ২৬
২৫ ২৮ ৪৭
৪২ ৬ ১

র ৩া০
মৃগশিরসি বুধঃ
দং ৪৪।১৬
বুধস্য পরমান্তর
ম ১৫
রা ঘ ২।০
র ১।০।৪৭।২৯
চ ৩।১৯।১৩।১
ম ৩।৮।১০।৮
বু ১।২২।৩৬।১৪
বৃ ১।০।২৮।৫৫
শু ১১।২৯।০।১৬
শ ৮।৬।৪১।১৬
রা ০।২৮।১৯।১

বার—বুধ ১ জ্যৈষ্ঠ (প্র ১), ১৫ মে, ৫ জেলহজ্জ।

তিথি—সপ্তমী দং ২৫।৪২ ঘ ৩।৩৮ দিবা।

নক্ষত্র—অশ্লেষা দং ৪৬।২৮ ঘ ১১।৫৭ রাত্রি।

যোগ—বৃদ্ধি দং ২৬।৪৭ ঘ ৪।৪ অপরাহ্ণ।

করণ—বণিজ দং ২৫।৪২ পরে বিষ্টি দং ৫৩।৫১ রা ঘ ২।৫৪।

লগ্ন উ বৃষ দং ০।১।৫ অ বৃশ্চিক দং ০।২০।৩৫। চন্দ্রঃ কর্কটে দং ৪৬।২৮ গতে সিংহে। যোগিনী বায়ুকোণে দং ২৫।৪২ গতে ঈশানে। বারবেলা ঘ ৮।৩৮ গতে ১০।১৭ মধ্যে পুনঃ ১১।৫৬ গতে ১।৩৫ মধ্যে। কালরাত্রি ঘ ২।৩৮ গতে ৪।০ মধ্যে। চন্দ্রশুদ্ধ পূর্ব্বদিনের রাশির রা ঘ ১১।৫৭ গতে বৃষ কন্যা মকর ভিন্ন রাশির (ঘাতচন্দ্র কর্কট ও মকররাশির)। তারাশুদ্ধ পূর্ব্বদিনের নক্ষত্রের রা ঘ ১১।৫৭ গতে ১১।১২।১৪।১৬।১৮।২০।২১।২৩।২৫।২৭।২।৩।৪।৬।৮ নক্ষত্রের। জন্মে কর্কট রাশি বিপ্রবর্ণ দেবারিগণ অঃ চন্দ্রের বিং বুধের দশা রা ঘ ১১।৫৭ গতে সিংহ রাশি ক্ষত্রিয়বর্ণ অঃ মঙ্গলের বিং কেতুর দশা। মৃতে পাদদোষ ঘ ৩।৩৮ গতে দোষো নাস্তি। **যাত্রা**—সিদ্ধিযোগ যাত্রানাস্তি নক্ষত্রদোষ দিবা ঘ ৩।৩৮ গতে পাপযোগ। **বিবিধ**—বিক্রয়বাণিজ্য ধান্যচ্ছেদন। দিবা ঘ ৩।৩৮ মধ্যে তাল পরে নারিকেল ভক্ষণ স্ত্রীতৈল মৎস্য মাংসাদি সম্ভোগ ও প্রায়শ্চিত্ত নিষেধ। **জহ্নুসপ্তমী শ্রীশ্রী৺জাহ্নবী পূজা।** অত্র ব্রহ্মাদিদেবান্ পিতৃণ মর্ত্তান্ যথাবিধি পূজয়েৎ। সপ্তমীর একো ও সপি। অমৃতযোগ দিবা ঘ ৭।৫৯ গতে ১১।৩০ মধ্যে পুনঃ ২।৮ গতে ৫।৩৮ মধ্যে। রাত্রি ঘ ১০।৮ মধ্যে পুনঃ ১২।১৮ গতে ১।৪৪ মধ্যে।

দিবা দং ৩২।৫৬।১১
মুং দং ২।১১।৪৫।০
র ক্রা উ ১৯।০
কাসমী (—) ৩।৪৭
সূ উ ঘ ৫।২০।৫৮
সূ অ ঘ ৬।৩১।২৮
চ অ ঘ ১।২৯

৫ ১০ ১২
৮ ৪৫ ২১
২২ ১১ ১৩
১ ১ ২

র ৩া০
র ১।১।৪৫।১৯
চ ৪।৩।৫।৫৬
ম ৩।৮।৪২।৫৭
বু ১।২৩।৩৫।৩৪
বৃ ১।০।৪৩।৮

বার—বৃহস্পতি ২ জ্যৈষ্ঠ (প্র ২), ১৬ মে, ৬ জেলহজ্জ।

তিথি—অষ্টমী দং ২২।১ ঘ ২।৯ দিবা।

নক্ষত্র—মঘা দং ৪৫।১১ ঘ ১১।২৫ রাত্রি।

যোগ—ধ্রুব দং ২১।১৩ ঘ ১।৫০ দিবা।

করণ—বব। লগ্ন উ বৃষ দং ০।৯।৫৩, অ বৃশ্চিক দং ০।৩১।৩৮। চন্দ্রঃ সিংহে। যোগিনী ঈশানে দং ২২।১ গতে পূর্ব্বে। বারবেলা ঘ ৩।১৪ গতে অস্তাবধি। কালরাত্রি ঘ ১১।৫৬ গতে ১।১৭ মধ্যে। চন্দ্রশুদ্ধ পূর্ব্বদিনের রাশির। তারাশুদ্ধ পূর্ব্বদিনের নক্ষত্রের রা ঘ ১১।২৫ গতে ১২।১৩।১৫।১৭।১৯।২১।২২।২৪।২৬।১।৩।৪।৬।৮।১০ নক্ষত্রের। জন্মে সিংহরাশি ক্ষত্রিয়বর্ণ দেবারিগণ অঃ মঙ্গলের বিঃ কেতুর দশা রা ঘ ১১।২৫ গতে নরগণ বিং শুক্রের দশা। মৃতে দোষো নাস্তি। **যাত্রা**—তিথ্যমৃতযোগ যাত্রানাস্তি নক্ষত্রদোষ দিবা ঘ ২।৯ গতে ত্র্যমৃতযোগ যাত্রাশুভ দক্ষিণে নাস্তি রাত্রি ১১।২৫ গতে যাত্রানাস্তি পাপযোগ দোষ। **বিবিধ**—দিবা ঘ ১।৫০ মধ্যে গাত্রহরিদ্রা অব্যূঢ়ান্ন সীমন্তোন্নয়ন পঞ্চামৃত সাধভক্ষণ নবশয্যাদ্যুপভোগ। দিবা ঘ ২।৯ মধ্যে নারিকেল ভক্ষণ তৈল মৎস্য

শু ১১।২৯।৮।৫৫
শ ৮।৬।৩৮।৭
রা ০।২৮।১৫।৫০

মাংসাদিসম্ভোগ ও প্রায়শ্চিত্ত নিষেধ পরে অলাবু অভক্ষ্য। অষ্টমীর একো সপি। নবমীর সপি। মাহেন্দ্রযোগ - দিবা ঘ ৬.১৪ মধ্যে পুনঃ ৯।৪ গতে ১১।৩ মধ্যে। অমৃতযোগ—দিবা ঘ ৩।৫৩ গতে অস্তাবধি। রাত্রি ঘ ৭.১৫ গতে ৯।২৪ মধ্যে পুনঃ ১২।১, গতে ২।২৮ মধ্যে পুনঃ ৩।৫৪ গতে উদয়াবধি।

দিবা দং ৩২।৫৮।২৫
মুং দং ২।১১।৫৬।৪০
র ক্রা উ ১৯।.৪
কাসমী (—)৩।৪৭
সূ উ ঘ ৫।২০।৩২
সূ অ ঘ ৬।৩১।৫৪
চ অ ঘ ২।৫
৬ ১১ ১৩
৯ ৪৫ ১৬
১৯ ২০ ৪৭
৪৫ ৩ ৩
র ৩৷৷/০ দং ৩৮।২
র ১।২।৪৩।৬
চ ৪।১৬।৩৮।৪০
ম ৩।৯।১৫।৫১
বু ১।২৪।৩০।৩৫
বৃ ১।০।৫৭।২০
শু ১১।২৯।১৯।৪২
শ ৮।৬।৩৪।৫১
রা ০।২৮।১২।৩৯

বার—শুক্র ৩ জ্যৈষ্ঠ (প্র ৩), ১৭ মে, ৭ জেলহজ্জ।
তিথি—নবমী দং ১৯।৪৫ ঘ ১।১৫ দিবা।
নক্ষত্র—পূর্ব্বফল্গুনী দং ৪৫।২০ ঘ ১১।২৮ রাত্রি।
যোগ—ব্যাঘাত দং ১৬।৩৭ ঘ ১২।৩ দিবা।
করণ—কৌলব। লগ্ন উ বৃষ দং ০।১৮।৩৮; অ বৃশ্চিক দং ০।৪২।৩৩। চন্দ্রঃ সিংহে। যোগিনী পূর্ব্বে দং ১৯।৪৫ গতে উত্তরে। বারবেলা ঘ ৮।৩৮ গতে ১১।৫৬ মধ্যে। কালরাত্রি ঘ ৯।১৪ গতে ১।৩৫ মধ্যে। চন্দ্রশুদ্ধ পূর্ব্বদিনের রাশির। তারা শুদ্ধ পূর্ব্বদিনের নক্ষত্রের রা ঘ ১১।২৮ গতে ১৩।১৪।১৬।১৮।২০।২২।২৩।২৫।২৭.২।৪।৫।৭।৯।১১ নক্ষত্রের। জন্মে সিংহরাশি ক্ষত্রিয়বর্ণ নরগণ অঃ মঙ্গলের বিং শুক্রেরদশা রা ঘ ১১।২৮ গতে বিং রবিরদশা মৃতে দোষে নাস্তি রা ঘ ১১।২৮ গতে দ্বিপাদ দোষ। **যাত্রা**—তিথ্যমৃত ও নক্ষত্রামৃতযোগ যাত্রাশুভ পশ্চিমে নাস্তি দিবা ঘ ৯।৩৯ গতে ১।১৫ মধ্যে পূর্ব্বে উত্তরে নাস্তি রাত্রি ঘ ১১।২৮ গতে উত্তরে নাস্তি। **বিধিপ্রধ**—দিবা ঘ ১।১৫ মধ্যে অলাবু পরে কলম্বী ভক্ষণ নিষেধ ও চন্দ্রদগ্ধা। **শ্রীশ্রীসীতানবমীব্রতং। শ্রীশ্রী৺শুক্রগ্রহাবির্ভাবঃ।** নবমীর একো দশমীর সপি। শ্রীশ্রীজাহ্নবী গোস্বামিনীর আবির্ভাব। শ্রীশ্রী৺মাধবদেব মহাপুরুষের আবির্ভাব মহোৎসব। শ্রীশ্রী৺জগন্নাথ দেবগুরুর তিরোভাব মহোৎসব। শ্রীশ্রীপ্রভুজগদ্বন্ধু সুন্দরের জন্মোৎসব।

মাহেন্দ্রযোগ—দিবা ঘ ৬।১৩ গতে ৭।৬ মধ্যে পুনঃ ৯।৪৪ গতে ১০।৩৭ মধ্যে। অমৃতযোগ—দিবা ঘ ১২।২২ গতে ৩।১ মধ্যে। রাত্রি ঘ ৮।৫১ মধ্যে পুনঃ ১।১ গতে ৩।১১ মধ্যে পুনঃ ৩।৫৪ গতে উদয়াবধি।

দিবা দং ৩৩।০।৩০
মুং দং ২।১২।২।০
র ক্রা উ ১৯।২৭
কাসমী (—) ৩।৪৫
সূ উ ঘ ৫।২০।৯
সূ অ ঘ ৬।৩২।২১
চ অ ঘ ২।৩৯
৭ ১২ ১৪
১০ ৪৬ ১৩
১৮ ৫২ ২৮
৫৭ ৫ ৪
র ৩৷৷৹০

বার—শনি ৪ জ্যৈষ্ঠ (প্র ৪), ১৮ মে, ৮ জেলহজ্জ।
তিথি—দশমী দং ১৮।৫৭ ঘ ১২।৫৫ দিবা।
নক্ষত্র—উত্তরফল্গুনী দং ৪৬।৫২ ঘ ১২।৫ রাত্রি।
যোগ—হর্ষণ দং ১৩।২৮ ঘ ১০।৪৪ দিবা।
করণ—গর পরে বণিজ দং ৪৯।১৪ রা ঘ ১।২ গতে বিষ্টি। লগ্ন উ বৃষ দং ০।২৭।৩৩; অ বৃশ্চিক দং ০।৫৩।৩৩। চন্দ্রঃ সিংহে দং০।৩৬ প্রাতঃ ঘ ৫।৩৪ গতে কন্যায়াং। যোগিনী উত্তরে দং ১৮।৫৭ গতে অগ্নিকোণে। বারবেলা ঘ ৬।৫৯ মধ্যে পুনঃ ১।৩২ গতে ৩।১২ মধ্যে পুনঃ ৪।৫৩ গতেঅস্তাবধি। কালরাত্রি ঘ ৭।৫৩ মধ্যে পুনঃ ৩।৫৯ গতে উদয়াবধি। চন্দ্রশুদ্ধ পূর্ব্বদিনের রাশির প্রাতঃ ঘ ৫।৩৪ গতে মিথুন তুলা কুম্ভ ভিন্ন রাশির। (ঘাতচন্দ্র বৃষ রাশির)। তারাশুদ্ধ পূর্ব্বদিনের নক্ষত্রের রা ঘ ১২।৫ গতে ১৪।১৫।১৭।১৯।২১।২৩।২৪।২৬।১।৩।৫।৬।৮।

র ১।৩।৪০।৫২
চ ৪।২৯।৫২।১২
ম ৩।৯।৪৮।৫০
বু ১।২৫।২১।১৫
বৃ ১।১।১১।৩২
শু ১১।২৯।৩২।৩২
শ ৮।৬।৩১।৩৫
রা ০।২৮।৯।২৯

১০।১২ নক্ষত্রের। জন্মে সিংহরাশি ক্ষত্রিয়বর্ণ নরগণ অঃ মঙ্গলের বিং রবির দশা। প্রাতঃ ঘ ৫।৩৪ গতে কন্যারাশি শূদ্রবর্ণ মতান্তরে বৈশ্যবর্ণ রা ঘ ১২।৫ গতে দেবগণ অঃ বুধের বিং চন্দ্রের দশা। মৃতে ত্রিপাদ দোষ রা ঘ ১২।৫ গতে পাদদোষ। **যাত্রা**—নাস্তি পাপযোগাদি দোষ দিবা ঘ ১২।৫৫ গতে তিথ্যমৃতযোগ রাত্রি ঘ ১২।৫ গতে মৃত্যুযোগ রাত্রি ঘ ১।২ গতে বিষ্টিদোষ। **বিবাহ**—রাত্রি ঘ ১২।৫ গতে ১।২ মধ্যে মকর কুম্ভ লগ্নে সুতহিবুকযোগে বিবাহ। শ্রীহট্ট রা ঘ ১২।১৯ গতে ১।১৬ মধ্যে। **বিবিধ**—দিবা ঘ ১২।৫৫ মধ্যে কলম্বী পরে শিম্বীভক্ষণ নিষেধ। প্রাতঃ ঘ ৫।৩৪ মধ্যে চন্দ্রদগ্ধা। দশমীর একো ও একাদশীর সপি। শ্রীশ্রী৺হরিপ্রিয়াদেবীর তিরোভাব। মাহেন্দ্রযোগ—দিবা ঘ ৬।৩ মধ্যে পুনঃ ৯।৪৪ গতে ১২।২২ মধ্যে। অমৃতযোগ—দিবা ঘ ৩।৪৪ গতে অস্তাবধি। রাত্রি ঘ ৭।১৫ গতে ৭।৫৯ মধ্যে পুনঃ ১১।৩৪ গতে ১।৪৪ মধ্যে পুনঃ ৩।১০ গতে উদয়াবধি।

দিবা দং ৩৩।২।৩৫
মুং দং ২।১২।১০।২০
র ক্রা উ ১৯।৪০
কাসমী (—) ৬।৪৩
সূ উ ঘ ৫।১৯।৪৬
সূ অ ঘ ৬।৩২।৪৮
চ অ ঘ ৩.১১

১	১৩	১৫
১১	৪৯	১১
১৯	৪৫	১৬
৩২	৭	৫

র ৩৬০
মেষে অশ্বিণ্যাং
শুক্রঃ দং ৪৫।০
র ১।৪।৩৮।৩৬
চ ৫।১২।৪৮।১২
ম ৩।১০।২১।৫৩
বু ১।২৬।৭।২৭
বৃ ১।১।২৫।৪৩
শু ১১।২৯।৪৭।২৪
শ ৮।৬।২৮.১১
রা ০।২৮।৬।১৮

বার—রবি ৫ জ্যৈষ্ঠ (প্র ৫), ১৯ মে, ৯ জেলহজ্জ।
তিথি—একাদশী দং ১৯।৩২ ঘ ১।৮ দিবা।
নক্ষত্র—হস্তা দং ৪৯।৪৫ ঘ ১।১৪ রাত্রি।
যোগ—বজ্র দং ২১।১৬ ঘ ৯।৫০ দিবা।
করণ—বিষ্টি দং ১৯।৩২। লগ্ন উ বৃষ দং ০।৩৬।২৫, অ বৃশ্চিক দং ১।৪।৩৩। চন্দ্রঃ কন্যায়াং। যোগিনী অগ্নিকোণে দং ১৯।৩২ গতে নৈর্ঋতে। বারবেলা ঘ ১০।১৭ গতে ১।৩৫ মধ্যে। কালরাত্রি ঘ ১।১৭ গতে ২।৩৮ মধ্যে। চন্দ্রশুদ্ধ পূর্ব্বদিনের রাশির। তারাশুদ্ধ পূর্ব্বদিনের নক্ষত্রের রা ঘ ১।১৪ গতে ১৫।১৬।১৮।২০.২২।২৪।২৫। ২৭।২।৪।৬।৭।৯।১১।১৩ নক্ষত্রের। জন্মে কন্যারাশি শূদ্রবর্ণ মতান্তরে বৈশ্যবর্ণ দেবগণ অঃ বুধের বিং চন্দ্রের দশা রা ঘ ১।১৪ গতে দেবারিগণ বিং মঙ্গলের দশা। মৃতেপাদদোষ ঘ ১।৮ গতে দ্বিপাদদোষ। **যাত্রা**—নক্ষত্রামৃতযোগ যাত্রাশুভ উত্তরে পশ্চিমে নাস্তি দিবা ঘ ৯।৩২ গতে ১।৮ মধ্যে অগ্নি ও ঈশানকোণে নাস্তি রাত্রি ঘ ১।১৪ গতে দিনদগ্ধাযাত্রানাস্তি। **বিবাহ**—রাত্রি ঘ ১।১৪ মধ্যে বৃশ্চিক ধনু মকর কুম্ভ ও মীনলগ্নে সুতহিবুকযোগে বিবাহ পুনঃ ৩।২১ গতে মেষ বৃষলগ্নে সুতহিবুকযোগে যজুর্ব্বিবাহ। শ্রীহট্ট রা ঘ ১।১৭ মধ্যে পুনঃ ৩।১৯ গতে। **বিবিধ**—দিবা ঘ ১।৩৫ গতে গাত্রহরিদ্রা অব্যূঢ়ান্ন গর্ভাধান পুংসবন সীমন্তোন্নয়ন পঞ্চামৃত নিষ্ক্রামণ সাধভক্ষণ নৌকাগঠন রাজদর্শন ঔষধকরণ পুণ্যাহ বৃক্ষাদিরোপণ ধান্যচ্ছেদন ঔষধসেবন। দিবা ঘ ১।৮ মধ্যে শিম্বী পরে পূতিকা ভক্ষণ নিষেধ। রবিবার জন্য মৎস্য মাংস মাস মসূর নিম্ব আর্দ্রক ও দগ্ধদ্রব্যভক্ষণ নিষেধ। **একাদশ্যুপবাস**। শ্রীহট্টে অদ্য উপবাস। গোস্বামীমতে অদ্য উপবাস। সায়ংসন্ধ্যা নাস্তি। একাদশীর একো ও দ্বাদশীর সপি। শ্রীগোপাল দাস প্রভুর আবির্ভাব। অমৃতযোগ—দিবা ঘ ৭।৫ গতে ৯।৪৪ মধ্যে পুনঃ ১১।২২ গতে ৬।১ মধ্যে। রাত্রি ঘ ৭।৫৯ মধ্যে পুনঃ ১০।৫১ গতে ১।১ মধ্যে। মাহেন্দ্রযোগ—দিবা ঘ ৪।৪৭ গতে ৫।৪০ মধ্যে। (অন্যান্য পঞ্জিকামতে অদ্য একাদশীর উপবাস)

দিবা দং ৩৩।৪।৪০
মুং দং ২।১২।১৮।৪০
র ক্রা উ ১৯।৫৩
কাসমী (—) ৩।৪০
সূ উ ঘ ৫।১৯।২৪
সূ অ ঘ ৬।৩৩।১৬
চ অ ঘ ৩।১৪
২ ১৪ ১৬
১২ ৫৩ ১০
২১ ৫১ ৬
২৫ ২ ৬
র ৩৫/০
র ১।০।৩৬।১৯
চ ৫।২৫।২০।৪৩
ম ৩।১০।৫৫।০
বু ১।২৬।৪৯।১০
বৃ ১।১।৩৯।১৪
শু ০।০।৪।১২
শ ৮।৬।২৪।৪৮
রা ০।২৮।৫।৭

বার—সোম ৬ জ্যৈষ্ঠ (প্র ৬), ২০ মে, ১০ জেলহজ্জ।
তিথি—দ্বাদশী দং ২১।২৫ ঘ ১।৫৩ দিবা।
নক্ষত্র—চিত্রা দং ৫৩।৫১ ঘ ২।৫২ রাত্রি।
যোগ—অম্হক্ দং ১০।৬ ঘ ৯।২২ দিবা।
করণ—বালব। লগ্ন উ বৃষ দং ০।৪৫।২৩, অ বৃশ্চিক দং ১।১৫।৩৩ চন্দ্রঃ কন্যারাং দং ২১।৪০ ঘ ১।৫৯ গতে তুলারাং। যোগিনী নৈর্ঋতে দং ২১।২৫ গতে দক্ষিণে। বারবেলা ঘ ৬।৫৯ গতে ৮।৩৭ মধ্যে পুনঃ ৩।১৫ গতে ৪।৫৫ মধ্যে। কালরাত্রি ঘ ১০।৩৫ গতে ১১।৫৬ মধ্যে। চন্দ্রশুদ্ধ পূর্ব্বদিনের রাশির ঘ ১।৫০ গতে কর্কট বৃশ্চিক মীন ভিন্ন রাশির। তারাশুদ্ধ পূর্ব্বদিনের নক্ষত্রের রা ঘ ২।৫২ গতে ১৬।১৭।১৯।২১।২৩।২৫।২৬।১।৩।৫।৭।৮।১০।১২।১৪ নক্ষত্রের। জন্মে কন্যা রাশি শূদ্রবর্ণ মতান্তরে বৈশ্যবর্ণ দেবারিগণ অঃ বুধের বিং মঙ্গলের দশা ঘ ১।৫০ গতে তুলা রাশি ক্ষত্রিয়বর্ণ মতান্তরে শূদ্রবর্ণ রা ঘ ২।৫২ গতে দেবগণ বিং রাহুর দশা। মৃতে পাদদোষ ঘ ১।৫৩ গতে দোষোনাস্তি। **যাত্রা**—নাস্তি পাপযোগ ও ব্যতীপাত যোগাদিদোষ। **বিবিধ**—দিবা ঘ ৯।২২ মধ্যে গাত্রহরিদ্রা অব্যূঢ়ান্ন সাধভক্ষণ নিষ্ক্রামণ নবশয্যাদ্যুপভোগ দেবতাগঠন ক্রয়বাণিজ্য পুণ্যাহ রাজদর্শন ঔষধকরণ ঔষধসেবন গ্রহপূজা শান্তিস্বস্ত্যয়নাদি ধান্যচ্ছেদন ধান্যস্থাপন ঋণদান ঋণগ্রহণ নবান্ন যবশ্রাদ্ধ নাট্যারম্ভ। দিবা ঘ ১।৫৩ মধ্যে পুতিকা পরে বার্ত্তাকু ভক্ষণ নিষেধ। দিবা ঘ ৯।৪৪ মধ্যে একাদশীর পারণ। **পিপীতকী দ্বাদশী ব্রতং রুক্মিনী দ্বাদশী ব্রতঞ্চ।** দ্বাদশীর একো ও ত্রয়োদশীর সপি। অমৃতযোগ—দিবা ঘ ৭।৫৮ গতে ১০।৩৭ মধ্যে। রাত্রি ঘ ৯।২৫ গতে ১২।১৮ মধ্যে পুনঃ ১।৪৪ গতে ৩।১৩ মধ্যে। মাহেন্দ্রযোগ—রাত্রি ঘ ৩।৫৩ গতে ৪।৩৬ মধ্যে।

দিবা দং ৩৩।৬।৪৫
মুং দং ২।১২।২৭।০
র ক্রা উ ২০।৬
কাসমী (—) ৩।৩৭
সূ উ ঘ ৫।১৯।২
সূ অ ঘ ৬।৩৩।৪৪
চ অ ঘ ৪।১৮
৩ ১৫ ১৭
১৩ ৫৯ ৯
২৪ ১ ৫২
২৯ ৪ ৭
র ৩৬/০
দং ৬।১৫
সায়ন মিথুন
সংক্রান্তি
রা ঘ ৭।৪১
র ১।৬।৩৪।০

বার—মঙ্গল ৭ জ্যৈষ্ঠ (প্র ৭), ২১ মে ১১ জেলহজ্জ।
তিথি—ত্রয়োদশী দং ২৪।২৯ ঘ ৩।৭ দিবা।
নক্ষত্র—স্বাতী দং ৫৯।১ ঘ ৪।৫৫ রাত্রি।
যোগ—ব্যতীপাত দং ৯।৫২ ঘ ৯।১৬ দিবা।
করণ—তৈতিল। লগ্ন উ বৃষ দং ০।১৪।১৮, অ বৃশ্চিক দং ১।২৬।৩৫। চন্দ্রস্তুলায়াং। যোগিনী দক্ষিণে দং ২৪।২৯ গতে পশ্চিমে। বারবেলা ঘ ৬।৫৯ গতে ৮।৩৮ মধ্যে। পুনঃ ১।৩৫ গতে ৩।১৫ মধ্যে। কালরাত্রি ঘ ৭।৫৪ গতে ৯।১৫ মধ্যে। চন্দ্রশুদ্ধ পূর্ব্বদিনের রাশির। তারাশুদ্ধ পূর্ব্বদিনের নক্ষত্রের রা ঘ ৪।৫৫ গতে ১৭।১৮।২০।২২।২৪।২৬।২৭।২।৪।৬।৮।৯ ১১।১৫ নক্ষত্রের। জন্মে তুলা রাশি ক্ষত্রিয়বর্ণ মতান্তরে শূদ্রবর্ণ দেবগণ অঃ বুধের বিং রাহুর দশা রা ঘ ৪।৫৫ গতে দেবারিগণ বিং শুক্রর দশা। মৃতে পাদদোষ রা ঘ ৪।৫৫ গতে ত্রিপাদ দোষ। **যাত্রা**—দিবা ঘ ৩।৭ মধ্যে সিদ্ধিযোগ রাত্রি ঘ ৪।৫৫ মধ্যে নক্ষত্রামৃতযোগ বিষদোষ যাত্রানাস্তি। **বিবিধ**—দিবা ঘ ৯।১৬ গতে সীমন্তোন্নয়ন। দিবা ঘ ৩।৭ মধ্যে বার্ত্তাকু পরে মাষকলাই ভক্ষণ স্ত্রীতৈল মৎস্য মাংসাদি সম্ভোগ ও প্রায়শ্চিত্ত নিষেধ। **নৃসিংহ চতু**

চ ৬।৭।৫৫।৫৪ ম ৩।১১।২৮।১৩ বু ১।২৭।২৬।১৯ বৃ ১।১।৫৪।৪ শু ০।০।২২।৫৪ শ ৮।৬।২১।১৬ রা ০।২৭।৫৯।৫৬	**দ্দশী ব্রতং**। সায়ং প্রহ্লাদং বিষ্ণুঞ্চপূজয়েৎ। গোস্বামী মতে পরাহ্নে। ত্রয়োদশীর একো। অমৃতযোগ—দিবা ঘ ৭।৫৮ মধ্যে পুনঃ ৯।৪৪ গতে ১২।২৩ মধ্যে পুনঃ ৩।৫৫ গতে ৪।৪৭ মধ্যে। রাত্রি ঘ ৭।১৬ মধ্যে পুনঃ ১২।১৮ গতে ২।২৭ মধ্যে। মাহেন্দ্রযোগ দিবা ঘ ৩।১ গতে ৩।৫৫ মধ্যে পুনঃ ৪।৪৭ গতে ৫।৪ মধ্যে। রাত্রি ঘ ৮।৪৩ গতে ১০।৮ মধ্যে।

দিবা দং ৩৩।৮।৪০ মুং দং ২।১২।৩৪।৪০ র ক্রা উ ২০।১৮ কাসমী (—) ৩।৩৩ সূ উ ঘ ৫।১৮।৪৩ সূ অ ঘ ৬।৩৫।১১ চ অ ঘ ৪।৫৪ ৪ ১৬ ১৮ ১৪ অহো ১০ ২৮ রাত্র ২৮ ৩৫ ৬ ৮ র ৩৶০ র ১।৭।৩১।৪০ চ ৬।২০।১১।৫২ ম ৩।১২।১১।২৯ বু ১।২৭।৫৮।৫০ বৃ ১।২।৮।১৩ শু ০।০।৪৩।২৭ শ ৮।৬।১৭।৪৫ রা ০।২৭।৫৬।৪৬	বার—বুধ ৮ জ্যৈষ্ঠ (প্র ৮), ২২ মে, ১২ জেলহজ্জ। তিথি—চতুর্দ্দশী দং ২৮।৩৫ ঘ ৪।৪৫ দিবা। নক্ষত্র—বিশাখা অহোরাত্র। যোগ—বরীয়ান্ দং ১০।২৮ ঘ ৯।৩০ দিবা। করণ—বাণিজ দং ২৮।৩৫ গতে বিষ্টি। লগ্ন উ বৃষ দং ১।৩।২৩, অ বৃশ্চিক দং ১।৩৭।৩৩। চন্দ্রস্তুলায়াং দং ৪৮।৩০ রা ঘ ১২।৪৩ গতে বৃশ্চিকে। যোগিনী পশ্চিমে দং ২৮।৩৫ গতে বায়ুকোণে। বারবেলা ঘ ৮।৩৭ গতে ১০।১৭ মধ্যে পুনঃ ১১।৫৬ গতে ১।৩৬ মধ্যে। কালরাত্রি ঘ ২।৩৭ গতে ৩।৫৭ মধ্যে। চন্দ্রশুদ্ধ পূর্ব্বদিনের রাশির রা ঘ ১২।৪৩ গতে মেষ সিংহ ধনুঃ ভিন্ন রাশির। তারাশুদ্ধ পূর্ব্বদিনের নক্ষত্রের। জন্মে তুলা রাশি ক্ষত্রিয়বর্ণ মতান্তরে শূদ্রবর্ণ দেবারিগণ অঃ বুধের বিং গুরুর দশা। মৃতে দ্বিপাদ দোষ। **যাত্রা**—নাস্তি নক্ষত্রাদিদোষ। **নিষিদ্ধ**—স্ত্রী তৈল মৎস্য মাংসাদি সম্ভোগ নিষেধ দিবা ঘ ৪।৪৫ মধ্যে মাষকলাই ভক্ষণ ও প্রায়শ্চিত্ত নিষেধ। গোস্বামী মতে নৃসিংহচতুর্দ্দশী ব্রতং। **পূর্ণিমার নিশিপালন**। সায়ং সন্ধ্যা নাস্তি। **রাত্রৌ শ্রীশ্রী৺দেবীর মঞ্চ যাত্রা। শ্রীশ্রী৺নৃসিংহ দেবের আবির্ভাব**। চতুর্দ্দশীর একো ও সপি। নদীয়া জেলায় দে পাড়ায় অনাদিমূর্ত্তির নিয়ম ব্রত ও উপবাস। অমৃতযোগ—দিবা ঘ ৭।৫৭ গতে ১১।৩০ মধ্যে পুনঃ ২।৯ গতে ৫।৪১ মধ্যে। রাত্রি ঘ ১০।৯ মধ্যে পুনঃ ১২।১৮ গতে ১।৪৩ মধ্যে।

দিবা দং ৩৩।১০।৪০ মুং দং ২।১২।৪২।৪০ র ক্রা উ ২০।৩০ কাসমী (—) ৩।২৮ সূ উ ঘ ৫।১৮।২৪ সূ অ ঘ ৬।৩৫।৪০ ৫ ১৬ ১৯ ১৫ ৫ ১১ ৩৩ ৬ ৪৬ ৩২ ৭ ৯ র ৩৶০ র ১।৮।২৯।১৯	বার—বৃহস্পতি ৯ জ্যৈষ্ঠ (প্র ৯) ২৩ মে ১৩ জেলহজ্জ। তিথি—পূর্ণিমা দং ৩৩।৩২ ঘ ৬।৪৩ সন্ধ্যা। নক্ষত্র—বিশাখা দং ৫।৬ ঘ ৭।২১ দিবা। যোগ—পরিঘ দং ১১।৪৬ ঘ ১০।১ দিবা। করণ—বিষ্টি দং ১।৩ প্রাতঃ ঘ ৫।৪৪। লগ্ন উ বৃষ দং ১।১২।২৫, অ বৃশ্চিক দং ১।৪৮।৩৮। চন্দ্রো বৃশ্চিকে। যোগিনী বায়ুকোণে দং ৩৩।৩২ গতে পূর্ব্বে। বারবেলা ঘ ৩।৫ গতে অস্তাবধি। কালরাত্রি ঘ ১১।৫৬ গতে ১।১৬ মধ্যে। চন্দ্রশুদ্ধ পূর্ব্বদিনের রাশির সন্ধ্যা ঘ ৬।৪৩ গতে বিছা মকর কুম্ভ বৃষ মিথুন ও কন্যা রাশির। তারাশুদ্ধ পূর্ব্বদিনের নক্ষত্রের ঘ ৭।২১ গতে ১৮। ১৯।২১।২৩।২৫।২৭।১।৩।৫।৭।৮।১০।১২।১৪।১৬। নক্ষত্রের। জন্মে বৃশ্চিক রাশি বিপ্রবর্ণ দেবারিগণ অঃ বুধের বিং গুরুরদশা ঘ ৭।২১

চ ৭।২।১৮।৩৬
ম ৩।১২।৩৪।৫০
বু ১।২৮।২৬।৪০
বৃ ১।২।২২।২২
শু ০।১।৫।৪৬
শ ৮।৬।১৪।৭
রা ০।২৭।৫৩।৩২

গতে দেবগণ অঃ ও বিং শনির দশা। মৃতে দ্বিপাদ দোষ ঘ ৭।২১ গতে দোষো নাস্তি। **যাত্রা**—সন্ধ্যা ঘ ৬।৪৩ মধ্যে সিদ্ধিযোগ দিবা ঘ ৭।২১ গতে নক্ষত্রামৃতযোগ বিষদোষ যাত্রানাস্তি। **বিবাহ**—রাত্রি ঘ ৮।৮ গতে ১১।৩৬ মধ্যে ধনু মকর লগ্নে পুনঃ ৩।৮ গতে মেষ বৃষলগ্নে সুতহিবুকযোগে বিবাহ। শ্রীহট্ট রা ঘ ৮।১২ গতে ১১।৫৬ মধ্যে পুনঃ ৩।১২ গতে। **বিবিধ**—দিবা ঘ ৭।২১ গতে গাত্রহরিদ্রা অব্যূঢ়ান্ন গর্ভাধান সীমন্তোন্নয়ন পঞ্চামৃত সাধভক্ষণ নামকরণ দীক্ষা নিষ্ক্রামণ নবশয্যাদ্যুপভোগ নববস্ত্র পরিধান দেবতাগঠন নৌকাগঠন পুণ্যাহ রাজদর্শন নৌকাচালন ঔষধকরণ ঔষধসেবন গ্রহপূজা শান্তিস্বস্ত্যয়নাদি ধান্যস্থাপন ঋণগ্রহণ নবান্ন যবশ্রাদ্ধ নাট্যারম্ভ প্রাতঃ ঘ ৫।৪৪ গতে ৭।২১ মধ্যে বিক্রয়বাণিজ্য বৃক্ষাদিরোপণ। সন্ধ্যা ঘ ৬।৪৩ মধ্যে তৈল মৎস্য মাংসাদি সম্ভোগ নিষেধ পরে কুষ্মাণ্ড অভক্ষ্য ও গৌণচান্দ্র জ্যৈষ্ঠ কৃষ্ণপক্ষ হিন্দি জ্যৈষ্ঠ ব'দ আরম্ভ। **পূর্ণিমার ব্রতোপবাসাদি**। সায়ংসন্ধ্যানাস্তি। বৈশাখীয়ং স্নানদানাদি। **শ্রীশ্রীপক্ষেশ্বরীপূজা**। গোস্বামীমতে মাধবীয়ং। **শ্রীশ্রীকৃষ্ণের ফুলদোল**। **বুদ্ধপূর্ণিমা**। এই তিথিতে জীবহিংসা ও আমিষ ভক্ষণ নিষেধ। পূর্ণিমার একো ও সপি। শ্রীনিবাস আচার্য্য প্রভুর আবির্ভাব। মুর্শিদাবাদে মদনমোহন ঠাকুরের মানিক্যহার দেবমন্দিরে মহোৎসব। শ্রীমন্নরহরি অবধূতস্বামী নবদ্বীপ গুহানিবাসী পাতাল বাবার জন্মোৎসব। মাহেন্দ্রযোগ দিবা ঘ ৬।১২ মধ্যে পুনঃ ৯।৪৪ গতে ১১।৩১ মধ্যে। অমৃতযোগ দিবা ঘ ৩।২৫ গতে অস্তাবধি। রাত্রি ঘ ৭।১৮ গতে ৯।২৬ মধ্যে পুনঃ ১২।১৯ গতে ২।২৭ মধ্যে পুনঃ ৩।৫৩ গতে উদয়াবধি।

দিবা দং ৩৩।২।২৫
মুং দং ২১।২।৪৯।৪০
র ক্রা উ ২০।৪১
কাসমী (—) ৩।২৪
সূ উ ঘ ৫।১৮।৭
সূ অ ঘ ৬।৩৫।৫
চ উ ঘ ৭।২৯

৬ ১৭ ২০
১৬ ১১ ১৩
৩৯ ৫৪ ৩৭
১০ ২ ১০

রোহিণ্যাং রবিঃ
দং ৩৪ ২৭

র ১।৯।২৬।৫৬
চ ৭।১৪।১৭।৫৮
ম ৩।১৩।৮।১৫
বু ১।২৮।৪৯।৪৮
বৃ ১।২।৩২।৩১
শু ০।১।২৯।৪৭

বার—শুক্র ১০ জ্যৈষ্ঠ (প্র ১০) ২৪ মে ১৪ জেলহজ্জ।

তিথি—প্রতিপদ দং ৩৯।১০ ঘ ৮।৫৮ রাত্রি।

নক্ষত্র—অনুরাধা দং ১১।৫৪ ঘ ১০।৪ দিবা।

যোগ—শিব দং ১৩।৩৭ ঘ ১০।৪৫ দিবা।

করণ—বালব। লগ্ন উ বৃষ দং ১।২।৩৫, অ বৃশ্চিক দং ১।৫৯।৩৩। চন্দ্রো বৃশ্চিকে। যোগিনী পূর্ব্বে দং ৩৯।১০ গতে উত্তরে। বারবেলা ঘ ৮।৩৮ গতে ১১।৫৭ মধ্যে। কালরাত্রি ঘ ৯।১৬ গতে ১০।৩৬ মধ্যে। চন্দ্রশুদ্ধ পূর্ব্বদিনের রাশির। তারাশুদ্ধ পূর্ব্বদিনের নক্ষত্রের ঘ ১০।৪ গতে ১৯।২০।২২।২৪।২৬।১।২।৪।৬।৮।১০।১১।১৩।১৫।১৭ নক্ষত্রের। জন্মে বৃশ্চিকরাশি বিপ্রবর্ণ দেবগণ অঃ ও বিং শনির দশা ঘ ১০।৪ গতে দেবারিগণ বিং বুধের দশা। মৃতে দোষো নাস্তি রা ঘ ৮।৫৮ গতে পাদদোষ। **যাত্রা**—দিবা ঘ ১০।৪ মধ্যে নক্ষত্রামৃতযোগ রাত্রি ঘ ৮।৫৮ মধ্যে সিদ্ধিযোগ বিষদোষ যাত্রানাস্তি। **বিবিধ**—রাজদর্শন ঔষধকরণ ঔষধসেবন হলপ্রবাহ বীজবপন নাট্যারম্ভ দিবা ঘ ১০।৪ মধ্যে গাত্রহরিদ্রা অব্যূঢ়ান্ন নামকরণ নববস্ত্রপরিধান নবশয্যাদ্যুপভোগ দেবতাগঠন নৌকাগঠন শান্তিস্বস্ত্যয়নাদি ধান্যস্থাপন ঋণদান ঋণগ্রহণ পরে ধান্যচ্ছেদন। রাত্রি ঘ ৮।৫৮ মধ্যে কুষ্মাণ্ড পরে বৃহতীভক্ষণ নিষেধ ও দিনদগ্ধা। প্রতিপদের একো ও সপি। মাহেন্দ্রযোগ—দিবা ঘ

শ ৮।৬।১০।২৮
রা ০।২৭।৫০।২৪

৬।১২ গতে ৭।৫ মধ্যে পুনঃ ৯।৪৪ গতে ১১।৩০ মধ্যে। অমৃতযোগ—দিবা ঘ ১২।২৪ গতে ৩।৩ মধ্যে। রাত্রি ঘ ৮।৪৪ মধ্যে পুনঃ ১১ গতে ৩।১০ মধ্যে পুনঃ ৩।৫৩ গতে উদয়াবধি।

দিবা দং ৩৩।১৪।১০
মুং দং ২।১২।৫৬।৪০
র ক্রা উ ২০।৫২
ক্রাসমী (-) ৩।১৮
সূ উ ঘ ৫।১৭।৫২
সূ অ ঘ ৬।৩১।৩২
চ উ ঘ ৮।২৪
৭ ১৮ ২১
১৭ ১৯ ১৫
৪৫ ১৩ ৫৪
১৪ ৪ ১১
র ৪।০
শনিচন্দ্রয়োর্যোগঃ
রা ঘ ১।০
র ১।১০।২৪।৩২
চ ৭।২৬।১১।৫৮
ম ৩।১৩।৪১।৪৪
বু ১।২৯।৮।১০
বৃ ১।২।৫০।৩৮
শু ০ ১।৫৫।২৮
শ ৮।৬।৬ ৪৩
রা ০।২৭।৪৭।১৪

বার—শনি ১১ জ্যৈষ্ঠ (প্র১১), ২৫ মে, ১৫ জেলহজ্জ।

তিথি—দ্বিতীয়া দং ৪৫।১৪ ঘ ১১।২৩ রাত্রি।

নক্ষত্র—জ্যেষ্ঠা দং ১৯।১৩ ঘ ১২।৫৯ দিবা।

যোগ—সিদ্ধ দং ১৫।৫৪ ঘ ১১।৩৯ দিবা।

করণ—তৈতিল। লগ্ন উ বৃষ দং ১৩।০।৪৮, অ বৃশ্চিক দং ২।১০।৩০। চন্দ্রো বৃশ্চিকে দং ১৯।১৩ গতে ধনুষি। যোগিনী উত্তরে দং ৪৫।১৪ গতে অগ্নিকোণে। বারবেলা ঘ ৬।৫৭ মধ্যে পুনঃ ১।৩৫ গতে ৩।১৫ মধ্যে পুনঃ ৪।৫৬ গতে অস্তাবধি। কালরাত্রি ঘ ৭।৫৬ মধ্যে পুনঃ ৩।৫৭ গতে উদয়াবধি। চন্দ্রশুদ্ধ পূর্ব্বদিনের রাশির ঘ ১২।৫৯ গতে ধনুঃ কুম্ভ মীন মিথুন কর্কট ও তুলা রাশির। (ঘাতচন্দ্র তুলা ও কুম্ভ রাশির)। তারাশুদ্ধ পূর্ব্বদিনের নক্ষত্রের ঘ ১২।৫৯ গতে ২০।২১।২৩।২৫।২৭।২।৩।৫।৭।৯।১১।১২।১৪।১৬।১৮ নক্ষত্রের। জন্মে বৃশ্চিকরাশি বিপ্রবর্ণ দেবারিগণ অঃ শনির বিং বুধের দশা ঘ ১২।৫৯ গতে ধনূরাশি ক্ষত্রিয়বর্ণ বিং কেতুর দশা। মৃতে দ্বিপাদ দোষ রা ঘ ১১।২৩ গতে পাদ দোষ। **যাত্রা**—শুভ পূর্ব্বেনাস্তি রাত্রি ঘ ৭।৪৭ গতে ১১।২৩ মধ্যে উত্তরে পশ্চিমে নাস্তি। **বিবিধ**—আরোগ্যস্নান। রাত্রি ১১।২৩ মধ্যে বৃহতী পরে পটোল ভক্ষণ নিষেধ। দ্বিতীয়ার একো ও সপি। মাহেন্দ্রযোগ—দিবা ঘ ৬।২১ মধ্যে মধ্যে পুনঃ ৯।৪৪ গতে ১২।২৪ মধ্যে। অমৃতযোগ দিবা ঘ ৩।৫৬ গতে অস্তাবধি। রাত্রি ঘ ৭।১৯ গতে ৮।২ মধ্যে পুনঃ ১১।৩৬ গতে ১।৪৪ মধ্যে পুনং ৩।১০ গতে উদয়াবধি।

দিবা দং ৩৩।১৫।৫৫
মুং দং ২।১৩।৩।৪০
র ক্রা উ ২১।৩
কাসমী (-) ৩।১৩
সূ উ ঘ ৫।১৭।৩৬
সূ অ ঘ ৬।৩৫।৫৮
চ উ ঘ ৯।১৬
১ ১৯ ২২
১৮ ২৬ ১৮
৫১ ৪৯ ২৪
২৮ ৬ ১২
র ৪।০
র ১।১১।২২।১৭
চ ৮।৮।২।৪০
ম ৩।১৪।১৫।১৮

বার—রবি ১২ জ্যৈষ্ঠ (প্র১২), ২৬ মে, ১৬ জেলহজ্জ।

তিথি—তৃতীয়া দং ৫১।২৮ ঘ ১।৫৩ রাত্রি।

নক্ষত্র—মূলা দং ২৬।৪৯ ঘ ৪।১ দিবা।

যোগ—সাধ্য দং ১৮।২৪ ঘ ১২।৩৯ দিবা।

করণ—বণিজ দং ১৮।২১ ঘ ১২।৩৮ গতে বিষ্টি দং ৫১।২৮। লগ্ন উ বৃষ দং ১৪।০।০, অ বৃশ্চিক দং ২।২১।২৮। চন্দ্রো ধনুষি। যোগিনী অগ্নিকোণে দং ৫১।২৮ গতে নৈর্ঋতে। বারবেলা ঘ ১০।১৭ গতে ১।৩৭ মধ্যে। কালরাত্রি ঘ ১।১৭ গতে ২।৩৭ মধ্যে। চন্দ্রশুদ্ধ পূর্ব্বদিনের রাশির। তারাশুদ্ধ পূর্ব্বদিনের নক্ষত্রের ঘ ৪।১ গতে ২১।২২।২৪।২৬।১।৩।৪।৬।৮।১০।১২।১৩।১৫।১৭।১৯ নক্ষত্রের। জন্মে ধনু রাশি ক্ষত্রিয়বর্ণ দেবারিগণ অঃ শনির বিং কেতুর দশা ঘ ৪।১ গতে নরগণ অঃ গুরুর বিং শুক্রের দশা। মৃতে পাদদোষ। **যাত্রা**—নক্ষত্রামৃতযোগ যাত্রা শুভ পশ্চিমে নাস্তি দিবা ঘ ৪।১ গতে যাত্রানাস্তি বিষ্ট্যাদিদোষ। **বিবিধ**—দিবা ঘ ১২।৩৮ মধ্যে গাত্রহরিদ্রা অব্যূঢ়ান্ন ঔষধকরণ ঔষধসেবন

বু ১।২৯।২১।৪৯
বৃ ১।৩।৪।৪৫
শু ০।২।২২।৪৫
শ ৮।৬।২।৫৮
রা ০।২৭।৩৪।৩

হলপ্রবাহ বীজবপন ধান্যচ্ছেদন। রাত্রি ঘ ১।৫৩ মধ্যে পটোল পরে মূলকভক্ষণ নিষেধ ও মাসদগ্ধা। তৃতীয়ার একো ও সপি। অমৃতযোগ—দিবা ঘ ৭।৪ গতে ৯।৪৪ মধ্যে পুনঃ ১২।২৩ গতে ২।৩ মধ্যে রাত্রি ঘ ৮।২ মধ্যে পুনঃ ১০।৫৬ গতে ১।১ মধ্যে। মাহেন্দ্রযোগ দিবা ঘ ৪।৫০ গতে ৫।৪৩ মধ্যে।

দিবা দং ৩৩।১৭।৩৫
মুং দং ২।১৩।১০।২০
র ক্রা উ ২১।১৩
কাসমী (-) ৩।৭
সূ উ ঘ ৫।১৭।২২
সূ অ ঘ ৬।৩৬।২৪
চ উ ঘ ১০।৫
২ ২০ ২৩
১৯ ৩৪ ২০
৫৭ ২৩ ৫৪
৩২ ১ ১৩
র ৪।০
র ১।১২।১৯।৪১
চ ৮।১৯।৫২।২৭
ম ৩।১৪।৪৮।৫৫
বু ১।২৯।৩০।৪১
বৃ ১।৩।১০।৫১
শু ০।২।৫১।৩৪
শ ৮।৫।৫৯।৭
রা ০।২৭।৪০।৫২

বার—সোম ১৩ জ্যৈষ্ঠ (প্র ১৩), ২৭ মে, ১৭ জেলহজ্জ।
তিথি—চতুর্থী দং ৫৭।৩২ ঘ ৪।১৮ রাত্রি।
নক্ষত্র—পূর্ব্বাষাঢ়া দং ৩৪।২৩ ঘ ৭।৩ রাত্রি।
যোগ—শুভ দং ২০।৫৪ ঘ ১।৩৯ দিবা।
করণ—বব। লগ্ন উ বৃষ দং ১।৪৯।১৫, অ বৃশ্চিক দং ২।৩২।২৫। চন্দ্রো ধনুষি দং ৫১।১৪ রা ঘ ১।৪৭ গতে মকরে। যোগিনী নৈর্ঋতে দং ৫৭।৩২ গতে দক্ষিণে। বারবেলা ঘ ৬।৫৮ গতে ৮।৩৭ মধ্যে পুনঃ ৩।১৬ গতে ৪।৫৬ মধ্যে। কালরাত্রি ঘ ১০।৩৭ গতে ১১।৫৭ মধ্যে। চন্দ্রশুদ্ধ পূর্ব্বদিনের রাশির রা ঘ ১।৪৭ গতে মকর মীন মেষ কর্কট সিংহ ও বিছারাশির। (ঘাতচন্দ্র সিংহ রাশির)। তারাশুদ্ধ পূর্ব্বদিনের নক্ষত্রের রা ঘ ৭।৩ গতে ২২।২৩।২৫।২৭।২।৪।৫।৭।১১।১৩।১৪।১৬।১৮।২০ নক্ষত্রের। জন্মে ধনুরাশি ক্ষত্রিয়বর্ণ নরগণ অঃ গুরুর বিং শুক্রের দশা রা ঘ ৭।৩ গতে বিং রবির দশা রা ঘ ১।৪৭ গতে মকর রাশি শূদ্রবর্ণ মতান্তরে বৈশ্যবর্ণ। মৃতে দোষোনাস্তি রা ঘ ৭।৩ গতে দ্বিপাদ দোষ। **যাত্রা**—নাস্তি রিক্তাদিদোষ রাত্রি ঘ ৪।১৮ গতে তিথ্যামৃতযোগ নক্ষত্রদোষ যাত্রানাস্তি। **বিবিধ**—রাত্রি ঘ ৪।১৮ মধ্যে মূলক পরে বিল্বভক্ষণ নিষেধ। রাত্রি ঘ ৪।১৮ মধ্যে মাসদগ্ধা। চতুর্থীর একো ও সপি। অমৃতযোগ—দিবা ঘ ৮।৫১ গতে ১০।৩৭ মধ্যে। রাত্রি ঘ ৯।২৭ গতে ১২।১৮ মধ্যে পুনঃ ১।৪৪ গতে ৩।৯ মধ্যে। মাহেন্দ্রযোগ রাত্রি ঘ ৩।৫২ গতে ৪।৩৫ মধ্যে।

দিবা দং ৩৩।১৯।১৫
মুং দং ২।১৩।১৭।০
র ক্রা উ ২১।২৩
কাসমী (—) ৩।০
সূ উ ঘ ৫।১৭।৯
সূ অ ঘ ৬।৩৬।৫১
চ উ ঘ ১০।৫০
৩ ২১ ২৪
২০ ৪১ ২৩
অহো ৩৫ ১১
রাত্র ৩ ১৪
র ৪।/০ দং ২।৫৩
বুধোবক্রী কালাংশে

বার—মঙ্গল ১৪ জ্যৈষ্ঠ (প্র ১৪) ১৮ মে, ১৮ জেলহজ্জ।
তিথি—পঞ্চমী অহোরাত্রং।
নক্ষত্র—উত্তরাষাঢ়া দং ৪১।৩৫ ঘ ৯।৫৫ রাত্রি।
যোগ—শুক্র দং ২৩।১১ ঘ ২।৩৪ দিবা।
করণ—কৌলব। লগ্ন উ বৃষ দং ১।৫৮।৩৫, অ বৃশ্চিক দং ২।৪৩।২৩। চন্দ্রো মকরে। যোগিনী দক্ষিণে। বারবেলা ঘ ৬।৫৭ গতে ৮।৩৭ মধ্যে পুনঃ ১।৩৭ গতে ৩।১৭ মধ্যে। কালরাত্রি ঘ ৭।৫৭ গতে ৯।১৭ মধ্যে। চন্দ্রশুদ্ধ পূর্ব্বদিনের রাশির। তারাশুদ্ধ পূর্ব্বদিনের নক্ষত্রের রা ঘ ৯।৫৫ গতে ২৩।২৪।২৬।১।৩।৫।৬।৮।১০।১২।১৪।১৫।১৭।১৯।২১ নক্ষত্রের। জন্মে মকররাশি শূদ্রবর্ণ মতান্তরে বৈশ্যবর্ণ নরগণ অঃ গুরুর বিং রবির দশা রা ঘ ৯।৫৫ গতে দেবগণ

দিবা ঘ ৩।০
বুধোবক্রী স্ফুটাংশে
রা ঘ ১২।০
র ১।১৩।১৭।১৪
চ ৯।১।৪৪।৩
ম ৩।১৫।২২।৩৭
বু ১।২৯।৩৪।৫৪
বৃ ১।৩।৩০।৫৭
শু ০।৩।২১।৫২
শ ৮।৫।৫৫।১৬
রা ০।২৭।৩৭।৪১

বিং চন্দ্রেরদশা। মৃতে ত্রিপাদ দোষ রা ঘ ৯।৫৫ গতে পাদদোষ। **যাত্রা**—নাস্তি নক্ষত্রদোষ রাত্রি ঘ ৯।৫৫ গতে যাত্রামধ্যম উত্তরে পূর্ব্বে নাস্তি রাত্রি ঘ ২।৫৫ গতে দক্ষিণে নাস্তি। **বিবিধ**—রাত্রি ঘ ৯।৫৫ গতে গর্ভাধান। বিল্বভক্ষণ নিষেধ। পঞ্চমীর একো ও সপি। অমৃতযোগ—দিবা ঘ ৭।৫৭ মধ্যে পুনঃ ৯।৪৪ গতে ১২।২৪ মধ্যে পুনঃ ৩।৫৭ গতে ৪।৫০ মধ্যে। রাত্রি ঘ ৭।১৯ মধ্যে পুনঃ ১২।১৮ গতে ২।২৭ মধ্যে। মাহেন্দ্রযোগ—দিবা ঘ ৬।৪ গতে ৩।৫৭ মধ্যে পুনঃ ৪।৫০ গতে ৫।৪৩ মধ্যে। রাত্রি ঘ ৮।৪৫ গতে ১০।১০ মধ্যে।

দিবা দং ৩৩।২০।৫০
মুং দং ২।১৩।২৩।২০
র ক্রা উ ২১।৩৩
কা সমী (—) ২।৫৩
সূ উ ঘ ৫।১৬।৫৭
সূ অ ঘ ৬।৩৭।১৭
চ উঁ ঘ ১১।৩২
৪ ২২ ২৫
২০ ৪৮ ২৪
৩ ১ ৫৭
৫ ৪ ১৫
র ৪।।০
র ১।১৪।১৪।৪৬
চ ৯।১৩।৪০।৩৭
ম ৩।১৫।৫৬।২৩
বু ১।২৯।৩৪।২৮
বৃ ১।৩।৪৭।০
শু ০।৩।৫৩।৩৫
শ ৮।৫।৫১।১৯
রা ০।২৭।৩৪।৩১

বার—বুধ ১৫ জ্যৈষ্ঠ (প্র ১৫) ২৯ মে, ১৯ জেলহজ্জ।
তিথি—পঞ্চমী দং ৩৫ ঘ ৬।৩১ প্রাতঃ।
নক্ষত্র—শ্রবণা দং ৪৮।১ ঘ ১২।২৯ রাত্রি।
যোগ—ব্রহ্ম দং ২৪।৫৭ ঘ ৩।১৬ দিবা।
করণ—তৈতিল। লগ্ন উ বৃষ দং ২।৭।৫৫ অ বৃশ্চিক দং ২।৫৪।২০ চন্দ্রো মকরে। যোগিনী দক্ষিণে দং ৩৫ গতে পশ্চিমে। বার বেলা ঘ ৮।৩৭ গতে ১০।১৭ মধ্যে পুনঃ ১১।৫৭ গতে ১।৩৭ মধ্যে। কালরাত্রি ঘ ২।৩৭ গতে ৩।৫৭ মধ্যে। চন্দ্রশুদ্ধ পূর্ব্বদিনের রাশির তারাশুদ্ধ পূর্ব্বদিনের নক্ষত্রের রা ঘ ১২।২৯ গতে ২৪।২৫।২৭।২।৪।৬।৯।১১।১৩।১৫।১৬।১৮।২০।২২ নক্ষত্রের। জন্মে মকররাশি শূদ্রবর্ণ মতান্তরে বৈশ্যবর্ণ দেবগণ অঃ গুরুর বিং চন্দ্রের দশা রা ঘ ১২।২৯ গতে দেবারিগণ অঃ রাহুর বিং মঙ্গলের দশা। মৃতে দোষ নাস্তি। **যাত্রা**—মধ্যম উত্তরে দক্ষিণে ও পূর্ব্বে নাস্তি। প্রাতঃ ঘ ৬।৩১ গতে তিথ্যমৃতযোগ রাত্রি ঘ ১২।২৯ গতে পূর্ব্বে মধ্যম রাত্রি ঘ ৪।৪৬ গতে পশ্চিমে নাস্তি। **বিবিধ**—গাত্রহরিদ্রা অব্যূঢ়ান্ন নামকরণ নবশয্যাদ্যুপভোগ দেবতাগঠন নৌকাযাত্রা ক্রয়বাণিজ্য পুণ্যাহ রাজদর্শন নৌকাচালন ঔষধকরণ ঔষধসেবন ধান্যচ্ছেদন ধান্যস্থাপন ঋণদান ঋণগ্রহণ প্রাতঃ ঘ ৬।৩১ মধ্যে হলপ্রবাহ বীজবপন। প্রাতঃ ঘ ৬।৫১ মধ্যে বিল্ব পরে নিম্ব ভক্ষণ নিষেধ। ষষ্ঠীর একো ও সপি। অমৃতযোগ দিবা ঘ ৭।৫৭ গতে ১১।৩০ মধ্যে পুনঃ ২।১০ গতে ৫।৪৩ মধ্যে। রাত্রি ঘ ১০।১০ মধ্যে পুনঃ ১২।১৮ গতে ১।৪৪ মধ্যে।

দিবা দং ৩৩।২২।২০
মুং দং ২।১৩।২৯।২০
র ক্রা উ ২১।৪২
কা সমী (—)২।৪৫
সূ উ ঘ ৫।১৬।৪৭
সূ অ ঘ ৬।৩৭।৪৩

বার—বৃহস্পতি ১৬ জ্যৈষ্ঠ (প্র ১৬) ৩০ মে, ২০ জেলহজ্জ।
তিথি—ষষ্ঠী দং ৭।৪২ ঘ ৮।২২ দিবা।
নক্ষত্র—ধনিষ্ঠা দং ৫৩।১৭ ঘ ২।৩৬ রাত্রি।
যোগ—ইন্দ্র দং ২৫।৫৪ ঘ ৩।৩৮ দিবা।
করণ—বণিজ দং ৭।৪২ পরে বিষ্টি দং ৩৯।২৩ রা ঘ ৯।১। লগ্ন উ বৃষ দং ২।১৭।২৩ অ বৃশ্চিক দং ৩।৫।১৮। চন্দ্রঃ মকর দং ২০।৪৯।

চ উ ঘ ১২।৯
৫ ২৩ ২৬
২১ ৫৩ ২৫
৭ ১৭ ৫৪
৪২ ৬ ১৬
র ৪।।•
অশ্লেষায়াং কুজঃ
দং ১৭।১৯
র ১।১৫।১২।১৭
চ ৯।২৫।৪৫।৪২
ম ৩।১৬।৩০।১৩
বু ১।২৯।২৯।৩৪
বৃ ১।৪।১।৩
শু ০।৪।২৬।৪১
শ ৮।৫।৪৭।২২
রা ০।২৭।৩১।২০

ঘ ১।৩৬ গতে কুম্ভে। যোগিনী পশ্চিমে দং ৭।৪২ গতে বায়ু কোণে। বারবেলা ঘ ৩।১৭ গতে অস্তাবধি। কালরাত্রি ঘ ১১।৫৭ গতে ১।১৭ মধ্যে। চন্দ্রশুদ্ধ পুর্ব্বদিনের রাশির ঘ ১।৩৬ গতে কুম্ভ মেষ বৃষ সিংহ কন্যা ও ধনু রাশির। (ঘাতচন্দ্র মিথুন ও মীন রাশির)। তারাশুদ্ধ পুর্ব্বদিনের নক্ষত্রের রা ঘ ২।৩৬ গতে ২৫।২৬।১।৩।৫।৭।৮।১০।১২।১৪।১৬।১৭।১৯।২১।২৩ নক্ষত্রের। জন্মে মকররাশি শূদ্রবর্ণ মতান্তরে বৈশ্যবর্ণ দেবারিগণ অঃ রাহুর বিং মঙ্গলের দশা ঘ ১।৩৬ গতে কুম্ভ রাশি বৈশ্যবর্ণ মতান্তরে শূদ্রবর্ণ রা ঘ ২।৩৬ গতে বিং রাহুর দশা। মৃতে দোষো নাস্তি ঘ ৮।২২ গতে পাদদোষ। **যাত্রা**—নাস্তি দিনদগ্ধা ও বিষ্ট্যাদিদোষ। **বিবিধ**—দিবা ঘ ৮।২২ মধ্যে গাত্রহরিদ্রা অব্যূঢ়ান্ন নামকরণ নববস্ত্রপরিধান দেবতাগঠন নৌকাগঠন নৌকাচালন পুণ্যাহ ঔষধ করণ ঔষধসেবন ধান্যচ্ছেদন ধান্যস্থাপন ঋণদান ঋণগ্রহণ নাট্যারম্ভ দিবা ঘ ৮।২২ মধ্যে নিম্বভক্ষণ নিষেধ দিনদগ্ধা পরে তাল অভক্ষ্য। সপ্তমীর একো ও সপি। মাহেন্দ্রযোগ দিবা ঘ ৬।১০ মধ্যে পুনঃ ৯।৪৪ গতে ১১।৩০ মধ্যে। অমৃতযোগ দিবা ঘ ২।১১ গতে ৫।৪৩ মধ্যে। রাত্রি ঘ ৭।২০ গতে ৯।২৮ মধ্যে পুনঃ ১২।১৮ গতে ২।৩৬ মধ্যে পুনঃ ৩।৫১ গতে উদয়াবধি।

দিবা দং ৩৩।২৩।৫০
মুং দং ২।১৩।৩৫।২
র ক্রা উ ২।১।৫১
কা সমী (—)২।৩৬
সূ উ ঘ ৫।১৬।৩৮
সূ অ ঘ ৬।৩৮।১০
চ উ ঘ ১২।৪৫
৬ ২৪ ২৭
২২ ৫৭ ২৫
১১ ৪ ৪৬
১ ১ ১৭
র ৪।/০ দং ৩১।৩১
গুরোরুদয়ঃ
প্রাগ্দং ১৩।৩২
র ১।১৬।৯।৪৮
চ ১০।৮।৩।১৬
ম ৩।১৭।৪।৭
বু ১।২৯।২০।১৭
বৃ ১।৪।১৫।৫
শু ০।৫।১৬
শ ৮।৫।৪৩।২০
রা ০।২৭।২৮।৯

বার—শুক্র ১৭ জ্যৈষ্ঠ (প্র ১৭) ৩১ মে, ২১ জেলহজ্জ।

তিথি—সপ্তমী দং ১১।১ ঘ ৯।৪১ দিবা।

নক্ষত্র—শতভিষা দং ৫৭।৪ ঘ ৪।৬ রাত্রি।

যোগ—বৈধৃতি দং ২৫।৪৬ ঘ ৩।৩৫ দিবা।

করণ—বব। লগ্ন উ বৃষ দং ২।২৬।৫০ অ বৃশ্চিক দং ৩।১৬।১৫। চন্দ্রঃ কুম্ভে। যোগিনী বায়ুকোণে দং ১১।১ গতে ঈশানে। বারবেলা ঘ ৮।৩৭ গতে ১১।৫৭ মধ্যে। কালরাত্রি ঘ ৯।১৮ গতে ১০।৩৭ মধ্যে। চন্দ্রশুদ্ধ পূর্ব্বদিনের রাশির। তারাশুদ্ধ পূর্ব্বদিনের নক্ষত্রের রা ঘ ৪।৬ গতে ২৬।২৭।২।৪।৬।৮।৯।১১।১৩।১৫।১৭।১৮।২০।২২।২৪ নক্ষত্রের। জন্মে কুম্ভ রাশি বৈশ্যবর্ণ মতান্তরে শূদ্রবর্ণ দেবারিগণ অঃ ও বিং রাহুর দশা রা ঘ ৪।৬ গতে নরগণ বিং গুরুরদশা। মৃতে পাদ দোষ ঘ ৯।৪১ গতে দোষোনাস্তি রা ঘ ৪।৬ গতে দ্বিপাদদোষ। **যাত্রা**—নাস্তি পাপযোগাদিদোষ রাত্রি ঘ ৪।৬ গতে নক্ষত্রামৃতযোগ যাত্রাশুভ পশ্চিমে ও দক্ষিণে নাস্তি। **বিবিধ**—দিবা ঘ ৯।৪১ মধ্যে তাল পরে নারিকেল ভক্ষণ স্ত্রী তৈল মৎস্য মাংসাদি সম্ভোগ ও প্রায়শ্চিত্ত নিষেধ। অষ্টমীর একো ও সপি। মাহেন্দ্রযোগ—দিবা ঘ ৬।১০ গতে ৭।৩ মধ্যে পূনঃ ৯।৪৪ গতে ১০।৩৭ মধ্যে। অমৃতযোগ—দিবা ঘ ১২।২৪ গতে ৩।১ মধ্যে। রাত্রি ঘ ৮।৪৫ মধ্যে পুনঃ ১।১ গতে ৩।৯ মধ্যে পুনঃ ৩।৫১ গতে উদয়াবধি।

দিবা দং ৩৩।২৫।২০
মুং দং ২।১৩।৪১।২০
র ক্রা উ ২২।০
কা সমী (—)২।২৮
সূ উ ঘ ৫।১৬।২৮
সূ অ ঘ ৬।৩৮।৩৬
চ উ ঘ ১।১৯

৭	২৫	১
২৩	৫৯	২৪
১২	৫	১৮
৪২	৩	১৮

র ৪৮০
বুধাস্তং পশ্চাদ্দং বক্রী
৫০।১১
র ১।১৭।৭।১৮
চ ১০।২০।৩৭।১৯
ম ৩।১৭।৩৮।৫
বু ১।২৯।৬।৫৪
বৃ ১।৪।২৯।৬
শু ০।৫।৩৬।৪৮
শ ৮।৫।৩৯।১৮
রা ০।২৭।২৪।৫৮

বার—শনি ১৮ জ্যৈষ্ঠ (প্র ১৮), ১ জুন, ২২ জেলহজ্জ।
তিথি—অষ্টমী দং ১২।৪২ ঘ ১০।২১ দিবা।
নক্ষত্র—পূর্ব্বভাদ্রপদ দং ৫৯।৫ ঘ ৪।৫৫ রাত্রি।
যোগ—বিষ্কুম্ভ দং ২৪।১৮ ঘ ৩।০ দিবা।
করণ—কৌলব। লগ্ন উ বৃষ দং ২।৩৬।১৮, অ বৃশ্চিক দং ৬।২৭।১৩। চন্দ্রঃ কুম্ভে দং৪৩।৪৫ রা ঘ ১০।৪৭ গতে মীনে। যোগিনী ঈশানে দং ১২।৪২ গতে পূর্ব্বে। বারবেলা ঘ ৬।৫৭ মধ্যে পুনঃ ১।৩৭ গতে ৩।১৬ মধ্যে পুনঃ ৪।৫৮ গতে অস্তাবধি। কালরাত্রি ঘ ৭।৫৮ মধ্যে পুনঃ ৩।৫৭ গতে উদয়াবধি। চন্দ্রশুদ্ধ পূর্ব্বদিনের রাশির রা ঘ ১০।৪৭ গতে মীন বৃষ মিথুন কন্যা তুলা ও মকর রাশির। (ঘাতচন্দ্র ধনুরাশির)। তারাশুদ্ধ পূর্ব্বদিনের নক্ষত্রের রা ঘ ৪।৫৫ গতে ২।৭।১।৩।৫।৭।৯।১০।১২।১৪।১৬।১৮।১৯।২১।২৩।২৫ নক্ষত্রের। জন্মে কুম্ভ রাশি বৈশ্যবর্ণ মতান্তরে শূদ্রবর্ণ নরগণ অঃ রাহুর বিং গুরুরদশা রা ঘ ৪।৫৫ গতে অঃ শুক্রের বিং শনির দশা রা ঘ ১০।৪৭ গতে মীন রাশি বিপ্রবর্ণ। মৃতে ত্রিপাদ দোষ রা ঘ ৪।৫৫ গতে পাদদোষ। **যাত্রা**—নাস্তি তিথি দোষ দিবা ঘ ১০।২১ গতে সিদ্ধিযোগ যাত্রা মধ্যম পূর্ব্বে ও দক্ষিণে নাস্তি রাত্রি ঘ ৪।৫৫ গতে যাত্রানাস্তি নক্ষত্রদোষ। **বিবিধ**—আরোগ্যস্নান। দিবা ১০।২১ মধ্যে তৈলমৎস্য মাংসাদি সম্ভোগ নারিকেল ভক্ষণ ও প্রায়শ্চিত্ত নিষেধ পরে অলাবু অভক্ষ্য। দিবা ঘ ১০।২১ মধ্যে **ত্রিলোচনাষ্টমী**। কাম্য-ত্রিলোচন পূজা। **শ্রীশ্রী৺শনিগ্রহাবির্ভাবঃ**। দিবা ১০।২১ মধ্যে **পুণ্যতল্লা** স্নানদানাদি। নবমার একো ও সপি। মাহেন্দ্রযোগ—দিবা ঘ ৬।১০ মধ্যে পুনঃ ৯।৪৪ গতে ১২।২৫ মধ্যে। অমৃতযোগ—দিবা ঘ ৪।৫২ গতে অস্তাবধি। রাত্রি ঘ ৭।২২ গতে ৮।৪ মধ্যে পুনঃ ১১।৩৭ গতে ১।৪৪ মধ্যে পুনঃ ৩।৯ গতে উদয়াবধি।

দিবা দং ৩৩।২৬।৪০
মুং দং ২।১৩।৪৬।৪০
র ক্রা উ ২২।৮
কা সমী (—) ২।১৮
সূ উ ঘ ৫।১৬।২২
সূ অ ঘ ৬।৩৯।২
চ উ ঘ ১।৫৪

১	২৬	২
২৪	৫৯	২১
১২	১৪	২১
৩৩	৫	১৯

র ৪৮০
র ১।১৮।৪।৪৭
চ ১১।৩।৩১।৫০
ম ৩।১৮।১২।৮
বু ১।২৮।৪৯।৩৪

বার—রবি ১৯ জ্যৈষ্ঠ (প্র ১৯), ২ জুন, ২৩ জেলহজ্জ।
তিথি—নবমী দং ১২।৩৩ ঘ ১০।১৮ দিবা।
নক্ষত্র—উত্তরভাদ্রপদ দং ৫৯।১৪ ঘ ৪।৫৮ রাত্রি।
যোগ—প্রীতি দং ২১।২১ ঘ ১।৪৯ দিবা।
করণ—গর পরে বণিজ দং ৪১।৩১ রা ঘ ৯।৫৩ গতে বিষ্টি। লগ্ন উ বৃষ দং ২।৪৫।৫৩, অ বৃশ্চিক দং ৩।৩৮।২। চন্দ্রো মীনে। যোগিনী পূর্ব্বে দং ১২।৩৩ গতে উত্তরে। বারবেলা ঘ ১০।১৭ গতে ১।৩৮ মধ্যে। কালরাত্রি ঘ ১।১৭ গতে ২।৩৭ মধ্যে। চন্দ্রশুদ্ধ পূর্ব্বাদিনের রাশির। তারাশুদ্ধ পূর্ব্বদিনের নক্ষত্রের রা ঘ ৪।৫৮ গতে ১।২।৪।৬।৮।১০।১১।১৩।১৫।১৭।১৯।২০।২২।২৪।২৬ নক্ষত্রের। জন্মে মীন রাশি বিপ্রবর্ণ নরগণ অঃ শুক্রের বিং শনির দশা রা ঘ ৪।৫৮ গতে দেবগণ বিং বুধের দশা। মৃতে পাদ দোষ। **যাত্রা**—নক্ষত্রামৃতযোগ যাত্রাশুভ পশ্চিমে নাস্তি দিবা ঘ৬।৪২ গতে ১০।১৮ মধ্যে উত্তরে ও পূর্ব্বে নাস্তি পরে তিথ্যমৃতযোগ। **বিবাহ**—রাত্রি ঘ ৭।২৮ গতে ৯।৫৩ মধ্যে ধনু মকর লগ্নে সুত-হিবুকযোগে বিবাহ। শ্রীহট্টে রা ঘ ৭।৩২ গতে ১০।৭ মধ্যে।

বৃ ১।৪।৪৩।৫
শু ০।৬।১৩।৪২
শ ৮।৫।৩৫।১১
রা ০।২৭।২১।৪৭

বিবিধ—দিবা ঘ ১.৩৮ গতে গাত্রহরিদ্রা অব্যূঢ়ান্ন নৌকাগঠন রাজদর্শন ঔষধকরণ ঔষধসেবন হলপ্রবাহ বীজবপন বৃক্ষাদিরোপন ধান্যচ্ছেদন। দিবা ঘ ১০।১৮ মধ্যে অলাবু পরে কলম্বীভক্ষণ নিষেধ। রবিবার জন্য মৎস্যমাংস মাষমসূর নিম্ব আর্দ্রক ও দগ্ধদ্রব্য ভক্ষণ নিষেধ। দশমীর একো ও সপি। অমৃতযোগ—দিবা ঘ ৭।৪ গতে ৯।৪৪ মধ্যে পুনঃ ১১।৫৪ গতে ১।২ মধ্যে। রাত্রি ঘ ৮।৪ মধ্যে পুনঃ ১২।২৫ গতে ৩।৫ মধ্যে। মাহেন্দ্রযোগ—দিবা ঘ ৪।৫২ গতে ৫।৪৬ মধ্যে।

দিবা দং ৩৩।২৮।০
মুং দং ২।১৩।৫২।০
র ক্রা উ ২২।১৬
কা সমী (—) ২।৯
সূ উ ঘ ৫।১৬।১৫
সূ অ ঘ ৬।৩৯।২৭
চ উ ঘ ২।২৯
২ ২৭ ৩
২৫ ৫৭ ১৬
১০ ৩৭ ৫১
২৯ ৭ ২০
র ৪৬০
র ১।১৯।২।১৫
চ ১১।১৬।৫০।১৩
ম ৩।১৮।৪৬।১৪
বু ১।২৮।২৮।৪২
বৃ ১।৪।৫৭।৪
শু ০।৬।৫১।৪৬
শ ৮।৫।৩১।৪
রা ০।২৭।১৮।৩৭

বার—সোম ২০ জ্যৈষ্ঠ (প্র২০), ৩ জুন, ২৪ জেলহজ্জ।
তিথি—দশমী দং ১০।২৯ ঘ ৯।২৮ দিবা।
নক্ষত্র—রেবতী দং ৫৭।৩০ ঘ ৪।১৬ রাত্রি।
যোগ—আয়ুষ্মান্ দং ১৬।৫১ ঘ ১২।১ দিবা।
করণ—বিষ্টি দং ১০।২৯। লগ্ন উ বৃষ দং ২।৫৫।২৮, অ বৃশ্চিক দং ৩৪।৯।৩। চন্দ্রো মীনে দং ৫৭।৩০ গতে মেষে। যোগিনী উত্তরে দং ১০।২৯ গতে অগ্নিকোণে। বারবেলা ঘ ৬।৫৫ গতে ৮।৩৭ মধ্যে পুনঃ ৩।১৯ গতে ৪।৫৯ মধ্যে। কালরাত্রি ঘ ১০।৩৮ গতে ১১।৫৮ মধ্যে। চন্দ্রশুদ্ধ পূর্ব্বদিনের রাশির রা ঘ ৪।১৬ গতে মেষ মিথুন কর্কট তুলা বিছা ও কুম্ভ রাশির। (ঘাতচন্দ্র মেষ রাশির)। তারাশুদ্ধ পূর্ব্বদিনের নক্ষত্রের রা ঘ ৪।১৬ গতে ২।৩।৫।৭।৯।১১।১২।১৪।১৬।১৮।২০।২১।২৩।২৫।২৭ নক্ষত্রের। জন্মে মীন রাশি বিপ্রবর্ণ দেবগণ অঃ শুক্রের বিং বুধের দশা রা ঘ ৪।১৬ গতে মেষ রাশি বৈশ্য বর্ণ মতান্তরে ক্ষত্রিয়বর্ণ বিং কেতুর দশা। মৃতে দোষো নাস্তি।

যাত্রা—তিথ্যমৃতযোগ যাত্রানাস্তি বিষ্টিদোষ দিবা ঘ ৯।২৮ গতে গতে দিনদগ্ধাদোষ রাত্রি ঘ ৪।১৬ গতে নক্ষত্রামৃতযোগ যাত্রাশুভ পূর্ব্বে দক্ষিণে নাস্তি রা ঘ ৪।১৭ গতে অগ্নি ও ঈশাণকোণে নাস্তি।

বিবাহ—রাত্রি ঘ ৭।২৪ গতে ১০।৩৮ মধ্যে ধনুমকর লগ্নে সুতহিবুকযোগে বিবাহ। শ্রীহট্ট রা ঘ ৭।২৮ গতে ১০।৩৮ মধ্যে।

বিবিধ—দিবা ঘ ৯।২৮ গতে গাত্রহরিদ্রা অব্যূঢ়ান্ন নামকরণ নবশষ্যাদ্যুপভোগ দেবতাগঠন ক্রয়বাণিজ্য পুণ্যাহ রাজদর্শন ঔষধকরণ ঔষধসেবন শান্তিস্বস্ত্যয়নাদি হলপ্রবাহ বীজবপন বৃক্ষাদিরোপণ ধান্যস্থাপন ঋণগ্রহণ নাট্যারম্ভ। দিবা ঘ ৯।২৮ মধ্যে কলম্বী পরে শিম্বী ভক্ষণ নিষেধ। একাদশীর একো ও সপি। অমৃতযোগ—দিবা ঘ ৮।৫১ গতে ১০।৩৮ মধ্যে। রাত্রি ঘ ৯।৫০ গতে ১২।২৯ মধ্যে পুনঃ ১।৪৪ গতে ৩।৯ মধ্যে মাহেন্দ্রযোগ—রাত্রি ঘ ৩।৫২ গতে ৪।৩৪ মধ্যে।

দিবা দং ৩৩।২৯।১০
মুং দং ২।১৩।৫৬।৪০
র ক্রা উ ২২।২৩
কা সমী (—) ১।৫৯
সূ উ ঘ ৫।১৬।১১
সূ অ ঘ ৬।৩৯।৫১
চ উ ঘ ৩।৮
৩ ১ ৪

বার—মঙ্গল ২১ জ্যৈষ্ঠ (প্র২১), ৪ জুন, ২৫ জেলহজ্জ।
তিথি—একাদশী দং ৬।৩১ ঘ ৭।৫৩ দিবা।
নক্ষত্র—অশ্বিনী দং ৫৪।২ ঘ ২।৫৩ রাত্রি।
যোগ—সৌভাগ্য দং ১০।৫২ ঘ ৯।৩৭ দিবা।
করণ—বালব। লগ্ন উ বৃষ দং ৩।৫।৮, অ বৃশ্চিক দং ৩৫৯।৫৫। চন্দ্রো মেষে। যোগিনী অগ্নিকোণে দং ৬।৩১ গতে নৈঋতে। বারবেলা ঘ ৬।৫৭ গতে ৮।৩৭ মধ্যে পুনঃ ১।৩৯ গতে ৩।১৯ মধ্যে। কালরাত্রি ঘ ৮।০ গতে ৯।১৯ মধ্যে। চন্দ্রশুদ্ধ পূর্ব্বদিনের রাশির।

২৬ ৫৪ ১০
৬ ২ ৫২
৩১ ২ ২১
ব্র৪৸/ দং ০।১৮
শুক্রচন্দ্রয়োর্যোগঃ
সন্ধ্যায় ৬।০
র ১।১৯।৫৯।৪৩
চ ০।০।৩৪।৪২
ম ৩।১৯।২০।২৫
বু ১।২৮।৪।৩৩
বৃ ১।৫।১১।০
শু ০।৭।৩০।৫৭
শ ৮।৭।২২।৫৩
রা ।২৭।১৫।২৬

তারাশুদ্ধ পূর্ব্বদিনের নক্ষত্রের রা ঘ ২।৫৩ গতে ৬।৪।৬।৮।১০।১২।১৩।১৫।১৭।১৯।২১।২২।২৪।২৬।১ নক্ষত্রের। জন্মে মেষ রাশি বৈশ্যবর্ণ মতান্তরে ক্ষত্রিয়বর্ণ দেবগণ অঃ শুক্রের বিং কেতুর দশা রা ঘ ২।৫৩ গতে নরগণ বিং শুক্রের দশা। মৃতে পাদ দোষ ঘ ৭।৫৩ গতে দ্বিপাদ দোষ। **যাত্রা**—নাস্তি পাপযোগাদিদোষ দিবা ঘ ৭।৫৩ গতে তিথ্যমৃতযোগ যাত্রা শুভ উত্তরে দক্ষিণে নাস্তি রাত্রি ঘ ২।০ গতে নৈঋতে ও অগ্নিকোণে নাস্তি রাত্রি ঘ ২।৫৩ গতে যাত্রানাস্তি নক্ষত্রদোষ। **বিবিধ**—দিবা ঘ ৭।৫৩ মধ্যে শিম্বী পরে পূতিকা ভক্ষণ নিষেধ **একাদশ্যুপবাস**। শ্রীহট্টেঅম্ভ উপবাস। গোস্বামী মতে অম্ভ উপবাস। সায়ং সন্ধ্যা নাস্তি। দ্বাদশীর একো ও সপি। শ্রীবৃন্দাবন দাস ঠাকুরের আবির্ভাব। অমৃতযোগ—দিবা ঘ ৭।৫৭ মধ্যে পুনঃ ৯।৪৪ গতে ১২।২৫ মধ্যে পুনঃ ২।৫৯ গতে ৪।৫৩ মধ্যে। রাত্রি ৭।২২ মধ্যে পুনঃ ১২।১৯ গতে ৩।৯ মধ্যে। মাহেন্দ্রযোগ—দিবা ঘ ৩।৬ গতে ৩।৫৯ মধ্যে পুনঃ ৪।৫৩ গতে ৫।৪৬ মধ্যে। রাত্রি ঘ ৮।৪৭ গতে ১০।১২ মধ্যে।

দিবা দং ৩৩।৩০।২০
মুং দং ২।১৪।১।২০
র ক্রা উ ২২।৩০
ক্রান্তি (-) ১।৪৯
সূ উ ঘ ৫।১৬।৭
সূ অ ঘ ৬।৪০।১৫
চ উ ঘ ৩।২১
৪ ২ ৫
২৭ ৪৯ ৩
০ ৩ ৩১
৫১ ৪ ৫৫
৫৩ — ১
৪২ — ২২
র ৪৸/০
র ১।২০।৫৭।১০
চ ০।১৪।৪৫।৪৪
ম ৩।১৯।৫৪।৩৯
বু ১।২৭।৩৭।৩৭
বৃ ১।৫।২৪।৫৬
শু ০।৮।১১।১৪
শ ৮।৫।২২।৪১
রা ০।২৭।১২।১৫

বার—বুধ ২২ জ্যৈষ্ঠ (প্র ২২), ৫ জুন, ২৬ জেলহজ্জ।

তিথি-দ্বাদশী দং০।৫১ ঘ৫।৩৬ প্রাঃ পরে ত্রয়োদশী ৫৩।৪২ রা ঘ২।৪৫।

নক্ষত্র—ভরণী দং ৪৯।৩ ঘ ১২।৫৩ রাত্রি।

যোগ-শোভন দং৩।৩১ ঘ৬।৪১ প্রাঃ পরে অতিগণ্ড দং ৫৫।১ঘ৩।১৬ র

করণ—তৈতিল। লগ্ন উ বৃষ দং ৩।১৪।৫০, অ, বৃশ্চিক দং ৪।১০।৪৫। চন্দ্রো মেষে। যোগিনী নৈঋর্তে দং ০।৫১ গতে দক্ষিণে দং ৫৩।৪২ গতে পশ্চিমে। বারবেলা ঘ ৮।৩৭ গতে ১০।১৮ মধ্যে পুনঃ ১১।৫৮ গতে ১।৩৯ মধ্যে। কালরাত্রি ঘ ২।৩৭ গতে ৩।৫৭ মধ্যে। চন্দ্রশুদ্ধ পুর্ব্বদিনের রাশির। তারাশুদ্ধ পূর্ব্বদিনের নক্ষত্রের। রা ঘ ১২।৫৩ গতে ৪।৭।৭।৯।১১।১৩।১৫।১৬।১৮।২০।২২।২৩।২৫।২৭।২ নক্ষত্রের! জন্মে মেষ রাশি বৈশ্যবর্ণ মতান্তরে ক্ষত্রিয়বর্ণ নরগণ অঃ ও বিং শুক্রের দশা রা ঘ ১২।৫৩ গতে দেবারিগণ অঃ ও বিং রবির দশা। মৃতে পাদদোষ প্রাতঃ ঘ ৫।৩৬ গতে দোষো নাস্তি রা ঘ ১২।৫৩ গতে দ্বিপাদ দোষ। **যাত্রা**—নাস্তি ত্র্যহস্পর্শ দোষ। **বিবিধ**—ত্র্যহস্পর্শ শুভ কর্ম্ম নাস্তি স্নানদানে সহস্রগুণ ফল। প্রাতঃ ঘ ৫।৩৬ মধ্যে পূতিকা পরে বার্ত্তাকু রা ঘ ২।৪৫ গতে মাষকলাই ভক্ষণ স্ত্রী তৈল মৎস্য মাংসাদি সম্ভোগ ও প্রায়শ্চিত্ত নিষেধ। প্রাতঃ ঘ ৫।৩৬ মধ্যে একাদশীর পারণ। ত্রয়োদশীর একো ও সপি। ৺কৃষ্ণসুন্দর রায় প্রভুর তিরোভাব মহোৎসব। অমৃতযোগ—দিবা ঘ ৭।৫৭ গতে ১১।৩১ মধ্যে পুনঃ ২।১২ গতে ৫।৪৬ মধ্যে। রাত্রি ঘ ১০।১২ মধ্যে পুনঃ ১২।১৯ গতে ১।৪৪ মধ্যে।

দিবা দং ৩৩।৩১।৩০
মুং দং ২।১৪।৬।০
র ক্রা উ ২২।৩৭

বার—বৃহস্পতি ২৩ জ্যৈষ্ঠ (প্র ২৩), ৬ জুন, ২৭ জেলহজ্জ।

তিথি—চতুর্দ্দশী দং ৪৫।২৬ ঘ ১১।২৬ রাত্রি।

নক্ষত্র—কৃত্তিকা দং ৪২।৫৪ ঘ ১০।২৫ রাত্রি।

কাসমী (-) ১।৩৯
সূ উ ঘ ৫।১৬।৩
সূ অ ঘ ৬।৪০।৩৯
চ উ ঘ ৪।৪১
৫ ৩ ৭
২৯ ৪২ ৪৫
৪৪ ৫৪ ৩৬
২৬ ৭ ২৩
র ৪৮৶০
গুরুচন্দ্রয়োর্যোগঃ
দিবা ঘ ৪।০
র ১।২১।৫৪।৩৭
চ ০।২৯।২১।২৪
ম ৩।২০।২৮।৫৭
বু ১।২৭।৮।১৬
বৃ ১।৫।৩৮।৪৯
শু ০।৮।৫২।৩২
শ ৮।৫।১৮।২৬
রা ০।২৭।৯।১৪

যোগ—সুকর্ম্মা দং ৪৫।৩৬ ঘ ১১।৩১ রাত্রি।

করণ—বিষ্টি দং ১৯।৩৪ ঘ ১।৬। লগ্ন উ বৃষ দং ৩।২৪।৩৩, অ বৃশ্চিক দং ৪।২১।৩৮। চন্দ্রো মেষে দং ২।৩৭ প্রাতঃ ঘ ৬।১৯ গতে বৃষে। যোগিনী পশ্চিমে দং ৪৫।২৬ গতে ঈশানে। বারবেলা ঘ ৩।১৯ গতে অস্তাবধি। কালরাত্রি ঘ ২।৩৭ গতে ৩।৫৭ মধ্যে। চন্দ্রশুদ্ধ পূর্ব্বদিনের রাশির প্রাতঃ ঘ ৬।১৯ গতে বৃষ কর্কট সিংহ বিছা ধনুঃ ও মীন রাশির। (ঘাতচন্দ্র বৃশ্চিক রাশির)। তারাশুদ্ধ পূর্ব্বদিনের নক্ষত্রের রা ঘ ১০।২৫ গতে ৫।৬।৮।১০।১২।১৪ ১৫।১৭।১৯।২১।২৩।২৪।২৬।১।৩ নক্ষত্রের। জন্মে মেষ রাশি বৈশ্য-বর্ণ মতান্তরে ক্ষত্রিয়বর্ণ দেবারিগণ অঃ ও বিং রবির দশা প্রাতঃ ঘ ৬।১৯ গতে বৃষরাশি শূদ্রবর্ণ মতান্তরে বৈশ্যবর্ণ রা ঘ ১০।২৫ গতে নরগণ বিং চন্দ্রের দশা। মৃতে দ্বিপাদ দোষ রা ঘ ১০।২৫ গতে দোষো নাস্তি। **যাত্রা**—নাস্তি পাপযোগদোষ রাত্রি ঘ ১১।২৬ গতে সিদ্ধিযোগ যাত্রানাস্তি পক্ষান্তদোষ। **বিবিধ**—স্ত্রী তৈল মৎস্যমাংসাদি সম্ভোগ নিষেধ রাত্রি ঘ ১১।২৬ মধ্যে মাষকলাই ভক্ষণ ও প্রায়শ্চিত্ত নিষেধ। **সাবিত্রীব্রতং**। সাবিত্রী সত্যবান ও ধর্ম্মরাজপূজা। **রাত্রৌ শ্রীশ্রীফলহারিণী কালিকাপূজা। অমাবস্যার নিশিপালন।** চতুর্দ্দশীর একো ও সপি। মাহেন্দ্রযোগ—দিবা ঘ ৬।৯ মধ্যে পুন ৯।৪৪ গতে ১১।৩১ মধ্যে। অমৃতযোগ—দিবা ঘ ৩।৫৯ গতে অস্তাবধি। রাত্রি ঘ ৭।২৩ গতে ৯।৩০ মধ্যে পুনঃ ১২।১৯ গতে ২।২৬ মধ্যে পুনঃ ৩।১১ গতে উদয়াবধি।

দিবা দং ৩৩।৩২।৩০
মুং দং ২।১৪।১০।০
র ক্রা উ ২২।৪৩
কাসমী (-) ১।২৮
সূ উ ঘ ৫।১৬।২
সূ অ ঘ ৬।৪১।২
৬ ৪ ৮
৩১ ৩৫ ৩৫
৩৬ ৫৭ ৩৩
২৪ ৮ ২৪
মৃগশিরসি রবিঃ
দং ২৯।১৪
বুধচন্দ্রয়োর্যোগঃ
রা ঘ ১।০
র ১।২২।৫২।২
চ ১।১৪।১৬।৫৩
ম ৩।২১।৩।১৯
বু ১।২৬।৩৭।৪
বৃ ১।৫।৫২।৪১
শু ০।৯।৩৪।৫০

বার—শুক্র ২৪ জ্যৈষ্ঠ (প্র ২৪), ৭ জুন, ২৮ জেলহজ্জ।

তিথি—অমাবস্যা দং ৩৬।২৪ ঘ ৭।৫০ রাত্রি।

নক্ষত্র—রোহিনী দং ৩৫।৫৭ ঘ ৭।৩৯ রাত্রি।

যোগ—ধৃতি দং ৩৫।৩৩ ঘ ৭।২৯ রাত্রি।

করণ—চতুষ্পাদ। লগ্ন উ বৃষ দং ৩।৩৪।২০, অ বৃশ্চিক দং ৪।৩২।২৮। চন্দ্রো বৃষে। যোগিনী ঈশানে দং ৩৬।২৪ গতে পূর্ব্বে। বারবেলা ঘ ৮।৩৮ গতে ১১।৫৯ মধ্যে। কালরাত্রি ঘ ৯।২০ গতে ১০।৩৯ মধ্যে। চন্দ্রশুদ্ধ পূর্ব্বদিনের রাশির রা ঘ ৭।৫০ গতে মিথুন তুলা কুম্ভ ভিন্নরাশির। তারাশুদ্ধ পূর্ব্বদিনের নক্ষত্রের রা ঘ ৭।৩৯ গতে ৬।৭।৯।১১।১৩।১৫।১৬।১৮।২০।২২।২৪।২৫।২৭।২।৪ নক্ষত্রের। জন্মে বৃষ রাশি শূদ্রবর্ণ মতান্তরে বৈশ্যবর্ণ নরগণ অঃ রবির বিং চন্দ্রের দশা রা ঘ ৭।৩৯ গতে দেবগণ বিং মঙ্গলের দশা। মৃতে দোষো নাস্তি। **যাত্রা**—নাস্তি নক্ষত্রাদিদোষ রাত্রি ঘ ৭।৫০ গতে সিদ্ধিযোগ রাত্রি ঘ ১০।৩৯ গতে যাত্রাশুভ পশ্চিমে নাস্তি। **বিবিধ**—রাত্রি ঘ ৭।৫০ মধ্যে স্ত্রী তৈল মৎস্য মাংসাদি সম্ভোগ নিষেধ পরে কুষ্মাণ্ড অভক্ষ্য ও চান্দ্র জ্যৈষ্ঠ শুক্লপক্ষ হিন্দি জ্যৈষ্ঠ সুদি আরম্ভ। **অমাবস্যার ব্রতোপবাসাদি।** সায়ং সন্ধ্যানাস্তি। অমাবস্যার একো ও সপি। শ্রীগদাধর পণ্ডিতের আবির্ভাব। মহাপুরুষ শ্রীশ্রী৺হরিদেবের তিরোভাব মহোৎসব। অত্র ভৈরবীচক্রানুষ্ঠানে অভীষ্ট সিদ্ধি। মাহেন্দ্রযোগ—দিবা

শ ৮।৫।১৪।১১
রা ০।২৭।৫।৫৩

ঘ ৬।১০ গতে ৭।৪ মধ্যে পুনঃ ৯।৪৫ গতে ১০।৩৮ মধ্যে। অমৃতযোগ—দিবা ঘ ১২।২৫ গতে ৩।৬ মধ্যে। রাত্রি ঘ ৮।৪৮ মধ্যে পুনঃ ১।২ গতে ৩।৯ মধ্যে পুনঃ ৩।৫২ গতে উদয়াবধি।

দিবা দং ৩৩।৩৩।৩০
মুং দং ২।১৪।১৪।০
র ক্রা উ ২২।৪৯
কা সমী (—)১।১৭
সূ উ ঘ ৫।১৬।১
সূ অ ঘ ৬।৪১।২৫
চ অ ঘ ৭।৪৭
৭ ৫ ৯
১ ২৮ ২৫
২৭ ৩৯ ৭
২ কিং ২৫
র ৫।০
র ১।২৩।৪৯।২৭
চ ১।২৯।২৪।৫০
ম ৩।২১।৩৭।৪৬
বু ১।২৬।৪।৩০
বৃ ১।৬।৬।৩১
শু ০।১০।১৮।৪
শ ৮।৫।৯।৫৩
রা ০।২৭।২।৪২

বার—শনি ২৫ জ্যৈষ্ঠ (প্র ২৫) ৮ জুন, ২৯ জেলহজ্জ।
তিথি—প্রতিপদ দং ২৭।২ ঘ ৪।৫ দিবা।
নক্ষত্র—মৃগশিরা দং ২৮।৩৯ ঘ ৪।৪৪ অপরাহ্ণ।
যোগ—শূল দং ২৫।৭ ঘ ৩।১৯ দিবা।
করণ—কিস্তুঘ্ন। লগ্ন উ বৃষ দং ৩।৪৯।১০, অঃ বৃশ্চিক দং ৪।৪৩।১৫। চন্দ্রো বৃষে দং ২।১৯ প্রাতঃ ঘ ৬।১২ গতে মিথুনে। যোগিনী পূর্ব্বে দং ২৭।২ গতে উত্তরে। বারবেলা ঘ ৬।৫৬ মধ্যে পুনঃ ১।৪১ গতে ৩।২১ মধ্যে পুন ৫।১ গতে অস্তাবধি। কালরাত্রি ঘ ৮।১ মধ্যে পুনঃ ৩।৫৬ গতে উদয়াবধি। চন্দ্রশুদ্ধ পূর্ব্বদিনের রাশির প্রাতঃ ঘ ৬।১২ গতে কর্কট বৃশ্চিক মীন ভিন্ন রাশির।(ঘাতচন্দ্র কন্যা রাশির) তারাশুদ্ধ পূর্ব্বদিনের নক্ষত্রের অপরাহ্ণ ঘ ৪।৪৪ গতে ৭।৮।১০।১২।১৪।১৬।১৭।১৯।২১।২৩।২৫।২৬।১।৩।৫ নক্ষত্রের। জন্মে বৃষরাশি শূদ্রবর্ণ মতান্তরে বৈশ্যবর্ণ দেবগণ অঃ রবির বিং মঙ্গলের দশা প্রাতঃ ঘ ৬।১২ গতে মিথুনরাশি বৈশ্যবর্ণ মতান্তরে শূদ্রবর্ণ অপরাহ্ণ ঘ ৪।৪৪ গতে নরগণ অঃ চন্দ্রের বিং রাহুর দশা। মৃতেপাদ দোষ ঘ ৪।৫ গতে দ্বিপাদ দোষ। **যাত্রা**—তিথ্যমৃতযোগ যাত্রাশুভ পূর্ব্বে নাস্তি দিবা ঘ ১২।২৯ গতে উত্তরে নাস্তি দিবা ঘ ৩।১৯ গতে গণ্ডযোগদোষ দিবা ঘ ৪।৪৪ গতে নক্ষত্রদোষ যাত্রানাস্তি। **বিবিধ**—দিবা ঘ ১।৫ মধ্যে কুষ্মাণ্ড পরে বৃহতীভক্ষণ নিষেধ। প্রতিপদের একো ও সপি। মাহেন্দ্রযোগ—দিবা ঘ ৬।১০ মধ্যে পুনঃ ৯।৪৫ গতে ১২।২৬ মধ্যে। অমৃতযোগ—দিবা ঘ ৪।০ গতে অস্তাবধি। রাত্রি ঘ ৭।২৪ গতে ৮।৬ মধ্যে পুনঃ ১১।৩৮ গতে ১।৪৫ মধ্যে পুনঃ ৪।৩৪ গতে উদয়াবধি।

দিবা দং ৩৩।৩৪।২০
মুং দং ২।১৪।১৭।২০
র ক্রা উ ২২।৫৪
কা সমী (—) ১।৫
সূ উ ঘ ৫।১৬।৩
সূ অ ঘ ৬।৪১।৪৭
চ অ ঘ ৮।৫৩
১ ৬ ১০
২ ২১ ১৪
১৭ ২৬ ৪৭
৪২ ৩ ২৬
র ৫।০
র ১।২৪।৪৬।৫১
চ ২।১৪।৩৫।৫৪
ম ৩।২২।১২।১৫

বার—রবি ২৬ জ্যৈষ্ঠ (প্র২৬), ৯ জুন, ১ মহরম।
তিথি—দ্বিতীয়া দং ১৭।৪২ ঘ ১২।২১ দিবা।
নক্ষত্র—আর্দ্রা দং ২১।২৬ ঘ ১।৫০ দিবা।
যোগ—গণ্ড দং ১৪।৪৭ ঘ ১১।১১ দিবা।
করণ—কৌলব। লগ্ন উ বৃষ দং ৩।৫৪।৫, অ বৃশ্চিক দং ৪।৫৪।৩ চন্দ্রো মিথুনে। যোগিনী উত্তরে দং ১৭।৪২ গতে অগ্নিকোণে। বারবেলা ঘ ১০।১৮ গতে ১।৪০ মধ্যে। কালরাত্রি ঘ ১।১৮ গতে ২।৩৭ মধ্যে। চন্দ্রশুদ্ধ পূর্ব্বদিনের রাশির। তারাশুদ্ধ পূর্ব্বদিনের নক্ষত্রের ঘঃ ১।৫০ গতে ৮।৯।১১।১৩।১৫।১৭।১৮।২০।২২।২৪।২৬।২৭।২।৪।৬ নক্ষত্রের। জন্মে মিথুন রাশি বৈশ্যবর্ণ মতান্তরে শূদ্রবর্ণ নরগণ অঃ চন্দ্রের বিং রাহুর দশা ঘ ১।৫০ গতে দেবগণ বিং গুরুর দশা। মৃতে দ্বিপাদদোষ ঘ ১২।২১ গতে পাদদোষ ঘ ১।৫০ গতে ত্রিপাদ দোষ। **যাত্রা**—নাস্তি নক্ষত্রদোষ দিবা ঘ ১।৫০ গতে যাত্রাশুভ পশ্চিমেনাস্তি। **বিবিধ**—গর্ভাধান দিবা ঘ ১১।১১ মধ্যে পুংসবন সীমন্তোন্নয়ন সাধভক্ষণ। দিবা ঘ ১২।২১ মধ্যে বৃহতী পরে পটোল

বু ১।২৫।৩১।৮
বৃ ১।৬।২০।১০
শু ০।১১।২।১৪
শ ৮।৫।৫।৩৫
রা ০।২৬।৫৯।৩২

ভক্ষণ নিষেধ। রবিবার জন্য মৎস্যমাংসমাষ মসূর নিম্ব আর্দ্রক ও দগ্ধদ্রব্য ভক্ষণ নিষেধ। **শ্রীশ্রী৺কূর্ম্মদেবাবির্ভাবঃ।** দ্বিতীয়ার একো সপি ও তৃতীয়ার সপি। অমৃতযোগ—দিবা ঘ ৭।৪ গতে ৯।৪৫ মধ্যে পুনঃ ৪।৫৩ গতে ৫।৪৮ মধ্যে। অমৃতযোগ দিবা ঘ ১২।২৬ গতে ৩।৭ মধ্যে। রাত্রি ঘ ৮।৬ মধ্যে পুনঃ ১০।৫৬ গতে ১।২ মধ্যে।

দিবা দং ৩২।৩৫।১০
মুং দং ২।১৪।২০।৪
র ক্রা উ ২২।৫৯
কা সমী (—)০।৫৩
সূ উ ঘ ৫।১৬।৫
সূ অ ঘ ৬।৪২।৯
চ অ ঘ ৯।৫৩

২ ৭ ১১
৩ ১৪ ৪
৮ ৪৩ ৫২
৫২ ৫ ৫৫
— — ৩৮
— — ২৭

র ৫।/০ দং ৫৮।১৯
র ১।২৫।৪৪।২৪
চ ২।২৯।৪।১৮
ম ৩।২২।৪৬।৪৯
বু ১।২৪।৫৭।৩৩
বৃ ১।৬।৩৪।৬
শু ০।১১।৪৭।১৫
শ ৮।৫।১।১৪
রা ০।২৬।৫৬।২১

বার—সোম ২৭ জ্যৈষ্ঠ (প্র২৭), ১০ জুন, ২ মহরম।

তিথি—তৃতীয়া দং ৮।৫২ ঘ ৮।৪৯ দিবা।

নক্ষত্র—পুনর্ব্বসু দং ১৪।৪৩ ঘ ১১।৯ দিবা।

যোগ—বৃদ্ধি দং ৪।৫২ ঘ ৭।১৩ দিবা পরে ধ্রুব দং ৫৫।৩৮ ঘ ৩।৩১ রাত্রি।

করণ—গর পরে বণিজ দং ৩৪।৫৩ রা ঘ ৭।১৩ গতে বিষ্টি। লগ্ন উ বৃষ দং ৪।৪।৩, অ বৃশ্চিক দং ৫।৪।৪৮। চন্দ্রো মিথুনে দং ১।১৯ প্রাতঃ ঘ ৫।৪৮ গতে কর্কটে। যোগিনী অগ্নিকোণে দং ৮।৫২ গতে নৈঋতে। বারবেলা ঘ ৬।২৭ গতে ৮।৩৮ মধ্যে পুনঃ ৩।২১ গতে ৫।১ মধ্যে। কালরাত্রি ঘ ১০।৪০ গতে ১১।৫৯ মধ্যে। চন্দ্রশুদ্ধ পূর্ব্বদিনের রাশির প্রাতঃ ঘ ৫।৪৮ গতে মেষ সিংহ ধনুঃ ভিন্ন রাশির। তারাশুদ্ধ পূর্ব্বদিনের নক্ষত্রের ঘ ১১।৯ গতে ৯।১০। ১২।১৪।১৬।১৮।১৯।২১।২৩।২৫।২৭।১।৩।৫।৭ নক্ষত্রের। জন্মে মিথুন রাশি বৈশ্যবর্ণ মতান্তরে শূদ্রবর্ণ দেবগণ অঃ চন্দ্রের বিং গুরুর দশা প্রাতঃ ঘ ৫।৪৮ গতে কর্কট রাশি বিপ্রবর্ণ ঘ ১১।৯ গতে বিং শনির দশা। মৃতে দ্বিপাদদোষ ঘ ১১।৯ গতে দোষো নাস্তি। **যাত্রা**—শুভ পূর্ব্বে অগ্নিকোণে ঈশানে নাস্তি দিবা ঘ ৮।৪৯ গতে যাত্রা নাস্তি রিক্তাদি দোষ **বিবিধ**—দিবা ঘ ৮।৪৯ মধ্যে সাধভক্ষণ নামকরণ নিষ্ক্রামণ মুখ্যান্নপ্রাশান নবশষ্যাদ্যুপভোগ দেবতাগঠন নৌকাযাত্রা ঔষধকরণ ঔষধসেবন হলপ্রবাহ বীজবপন ধান্যস্থাপন ঋণদান ঋণগ্রহণ নবান্ন যবশ্রাদ্ধ। দিবা ঘ ৮।৪৯ মধ্যে পটোল পরে মূলকভক্ষণ নিষেধ। **রম্ভাতৃতীয়াব্রতং** দিবা ঘ ৮।৪৯ গতে **উমাচতুর্থীব্রতং। পাষাণচতুর্থীব্রতং।** তৃতীয়ার একো চতুর্থীর একো সপি। অমৃতযোগ—দিবা ঘ ৮।৫১ গতে ১০।৩৮ মধ্যে। রাত্রি ঘ ৯।৩১ গতে ১২।২০ মধ্যে পুনঃ ১।৪৫ গতে ৩।৯ মধ্যে। মাহেন্দ্রযোগ—রাত্রি ঘ ৩।৫১ গতে ৪।৩৪ মধ্যে।

দিবা দং ৩৩।৩৬।০
মুং দং ২।১৪।২৪।০
র ক্রা উ ২৩।৪
কাসমী (-)০।৪১
সূ উ ঘ ৫।১৬।৭
সূ অ ঘ ৬।৪২।৩১
চ অ ঘ ১০।৪৪

বার—মঙ্গল ২৮ জ্যৈষ্ঠ (প্র ২৮), ১১ জুন, ৩ মহরম।

তিথি—চতুর্থী দং ০।৫৫ ঘ ৫।৩৮ প্রাতঃ পরে পঞ্চমী দং ৫৪।১২ ঘ ২।৫৭ রাত্রি।

নক্ষত্র—পুষ্যা দং ৮।৫৭ ঘ ৮।৫১ দিবা।

যোগ—ব্যাঘাত দং ৪৭।২২ ঘ ১২।১৩ রাত্রি।

করণ—বিষ্টি দং ০।৫৫। লগ্ন উ বৃষ দং ৪।১৩।৫৮, অ বৃশ্চিক দং ৫।১৫।৩৫। চন্দ্রঃ কর্কটে। যোগিনী নৈঋতে দং ০।৫৫ গতে

৩ ৮ ১৩
৪ ৮ ৪৭
০ ৫৭ ২২
৫৫ ০ ২৮
৫৪ — —
১২ — —
র ৫॥০
কুজচন্দ্রয়োর্যোগঃ
রা ঘ ৭।০
র ১।২৬।৪১।৩৭
চ ৩।১৪।২৯।১৩
ম ৩।২৩।২১।২৬
বু ১।২৪।২৪।১৮
বৃ ১।৬।৪৭।৫১
শু ০।১২।৩৩।৭
শ ৮।৪।৫০।৫৩
রা ০।২৬।৫৩।১০

দক্ষিণে দং ৫৪।১২ গতে পশ্চিমে। বারবেলা ঘ ৬।৫৭ গতে ৮।৩৮ মধ্যে পুনঃ ১।৪০ গতে ৩।২১ মধ্যে। কালরাত্রি ঘ ৮।১ গতে ৯।২১ মধ্যে। চন্দ্রশুদ্ধ পূর্ব্বদিনের রাশির। তারাশুদ্ধ পূর্ব্বদিনের নক্ষত্রের ঘ ৮।২১ গতে ১০।১১।১৩।১৫।১৭।১৯।২০।২২।২৪।২৬।১।২। ৪।৬।৮ নক্ষত্রের। জন্মে কর্কট রাশি বিপ্রবর্ণ দেবগণ অঃ চন্দ্রের বিং শনির দশা ঘ ৮।৫১ গতে দেবারিগণ বিং বুধের দশা। মৃতে পাদ দোষ। **যাত্রা**—নাস্তি ত্র্যহস্পর্শদোষ। **বিবিধ**—শুভকর্ম্মনাস্তি ত্র্যহস্পর্শ স্নানদানে সহস্রগুণফল। প্রাতঃ ঘ ৫।৩৮ মধ্যে মূলক পরে বিল্ব রাত্রি ঘ ২।৫১ গতে নিম্বভক্ষণ নিষেধ। **স্কন্দপঞ্চমীব্রতং** প্রাতঃ ঘ ৫।৩০ মধ্যে **অক্ষয়ান্নদানাদি**। পঞ্চমীর একো ও সপি। শ্রী৺কণ্ঠভূষণ ঠাকুরের তিরোভাব মহোৎসব। শ্রী৺দলগমাসত্রে। অদ্য হইতে শ্রীপাঠ গোপীবল্লভপুরে দ্বাদশদিনব্যাপীদণ্ডমহোৎসবারম্ভ। অমৃতযোগ—দিবা ঘ ৭।৫৭ মধ্যে পুনঃ ৯।৪৫ গতে ১২।২৬ মধ্যে পুনঃ ৪।১ গতে ৪।৫৫ মধ্যে। রাত্রি ঘ ৭।২৪ মধ্যে পুনঃ ১২।২০ গতে ২।২৭ মধ্যে। মাহেন্দ্রযোগ—দিবা ঘ ৩।৭ গতে ৪।১ মধ্যে পুনঃ ৪।৫৫ গতে ৫।৪৯ মধ্যে। রাত্রি ঘ ৮।৪৯ গতে ১০।১৩ মধ্যে।

দিবা দং ৩৩।৩৬।৪০
মুং দং২১।৪।২৬।৪০
র ক্রা উ ২৩।৮
কাসমী (-) ০।২৯
সূ উ ঘ ৫।১৬।১১
সূ অ ঘ ৬।৪২।৫১
চ অ ঘ ১১।২৭
৪ ৯ ১৪
৬ ৪ ৪০
৪৯ ৩০ ১৮
৩ ৩ ২৯
র ৫॥০
ভরণ্যাং শুক্রঃ
দং ০।১৭
র ১।২৭।৩৮।৫৮
চ ৩।২৮।৫৬।১০
ম ৩।২৩।৫৬।৭
বু ১।২৩।৫১।৫৯
বৃ ১।৭।১।৩১
শু ০।১৩।১৯।৪৮
শ ৮।৪।৫২।৩০
রা ০।২৬।৪৯।৫৯

বা—বুধ ২৯ জ্যৈষ্ঠ (প্র২৯), ১২ জুন, ৪ মহরম।

তিথি—ষষ্ঠী দং ৪৯।৩ ঘ ১২।৫৩ রাত্রি।

নক্ষত্র—অশ্লেষা দং ৪।৩০ ঘ ৭।৪ দিবা।

যোগ—হর্ষণ দং ৪০।১৮ ঘ ৯।২৩ রাত্রি।

করণ—কৌলব। লগ্ন উঁদ্বৃষ দং ৪।২৪।০, অ বৃশ্চিক দং ৫।২৬।১৮। চন্দ্রঃ কর্কটে দং ৪।৩০ গতে সিংহে। যোগিনী পশ্চিমে দং ৪৯।৩ গতে বায়ুকোণে। বারবেলা ঘ ৮।২৮ গতে ১০।১৯ মধ্যে পুনঃ ১২।০ গতে ১।৪০ মধ্যে। কালরাত্রি ঘ ২।৩৮ গতে ৩।৫৭ মধ্যে। চন্দ্রশুদ্ধ পূর্ব্বদিনের রাশির ঘ ৭।৪ গতে বৃষ কন্যা মকর ভিন্ন রাশির। (ঘাতচন্দ্র কর্কট ও মকর রাশির)। তারাশুদ্ধ পূর্ব্বদিনের নক্ষত্রের ঘ ৭।৪ গতে ১১।১২।১৪।১৬।১৮।২০।২১।২৩।২৫ ২৭।২।৩।৫।৭।৯ নক্ষত্রের। জন্ম কর্কট রাশি বিপ্রবর্ণ দেবারিগণ অঃ চন্দ্রের বিং বুধের দশা ঘ ৭।৪ গতে সিংহ রাশি ক্ষত্রিয়বর্ণ দেবারিগণ অঃ মঙ্গলের বিং কেতুর দশা। মৃতে দোষো নাস্তি রা ঘ ১২।৫৩ গতে পাদদোষ। **যাত্রা**—তিথ্যমৃতযোগ রাত্রি ঘ ১২।৫৩ গতে সিদ্ধিযোগ যাত্রা নাস্তি নক্ষত্রদোষ। **বিবিধ**—দিবা ঘ ৭।৪ মধ্যে বিক্রয়বাণিজ্য ধান্যচ্ছেদন পরে সাধভক্ষণ নবশষ্যাদ্যুপভোগ। রাত্রি ঘ ১২।৫৩ মধ্যে নিম্ব পরে তালভক্ষণ নিষেধ। **আরণ্যষষ্ঠী**। (**জামাইষষ্ঠী**) আচারাৎ-জামাতুরর্চ্চনং। ষষ্ঠীর একো ও সপি। অমৃতযোগ—দিবা ঘ ৭।৫৮ গতে ১১।৩৩ মধ্যে পুনঃ ২।১৪ গতে ৫।৪৯ মধ্যে। রাত্রি ঘ ১০।১৪ মধ্যে পুনঃ ১২।২১ গতে ১।৪৫ মধ্যে।

দিবা দং ৩৩।৩৭।২০
মুং দং ২।১৪।২৯।২০
র ক্রা উ ২৩।১২
কাসমী (-) ০।১৭
সূ উ ঘ ৫।১৬।১৫
সূ অ ঘ ৬।৪৩।১১
চ অ ঘ ১২।৬
৫ ১০ ১৫
৭ ১ ৩৪
৪৫ ৩৮ ৩৮
৩৯ ৫ ৩০
র ৫।।০
রোহিণ্যাং বুধঃ
(বক্রগত্যা)
দং ২।২০
র ১।২৮।৩৬।১৯
চ ৪।১২।৫৭।৫৫
ম ৩।২৪।৩০।৫২
বু ১।২৩।২১।৭
বৃ ১।৭।১৫।১৪
শু ০।১৪।৭।১৫
শ ৮।৪।৪৮।৭
রা ০।২৬।৪৬।৪৮

বার—বৃহস্পতি ৩০ জ্যৈষ্ঠ (প্র ৩০), ১৩ জুন, ৫ মহরম।
তিথি—সপ্তমী দং ৪৫।৩৯ ঘ ১১।৩২ রাত্রি।
নক্ষত্র—মঘা দং ১।৩৮ ঘ ৫।৫৫ প্রাতঃ।
যোগ—বজ্র দং ৩৪।৩৮ ঘ ৭।৮ রাত্রি।
করণ—গর পরে বণিজ দং ৪৫।৩৯ গতে বিষ্টি। লগ্ন উ বৃষ দং ৪।৩৪।৩, অ বৃশ্চিক দং ৫।৩৬।৫৮। চন্দ্রঃ সিংহে। যোগিনী বায়ুকোণে দং ৪৫।৩৯ গতে ঈশানে। বারবেলা ঘ ৬।২১ গতে অস্তাবধি। কালরাত্রি ঘ ১২।০ গতে ১।১৯ মধ্যে। চন্দ্রশুদ্ধ পূর্ব্বদিনের রাশির। তারাশুদ্ধ পূর্ব্বদিনের নক্ষত্রের প্রাতঃ ঘ ৫।৫৫ গতে ১২।১৩।১৫।১৭।১৯।২১।২২।২৪।২৬।১।৩।৪।৬।৮।১০। নক্ষত্রে। জন্মে সিংহরাশি ক্ষত্রিয়বর্ণ দেবারিগণ অঃ মঙ্গলের বিং কেতুর দশা প্রাঃ ঘ ৫।৫৫ গতে নরগণ বিং শুক্রের দশা। মৃতে পাদ দোষ রা ঘ ১১।৩২ গতে দোষো নাস্তি। **যাত্রা**—নাস্তি নক্ষত্রদোষ প্রাতঃ ঘ ৫।৫৫ গতে যাত্রামধ্যম দক্ষিণে নাস্তি রাত্রি ঘ৭।৫৬ গতে ১১।৩২ মধ্যে বায়ু ও নৈঋত কোণে নাস্তি পরে তিথ্যমৃতযোগ যাত্রানাস্তি বিষ্টিদোষ। **বিবিধ**—র ঘ ১১।৩২ মধ্যে গর্ভাধান। সীমন্তোন্নয়ন সাধভক্ষণ প্রাতঃ ঘ ৫।৫৫ মধ্যে নবশয্যাদ্যুপভোগ হলপ্রবাহ বীজবপন পরে নৌকাগঠন নৌকাযাত্রা নৌকাচালন বিক্রয়বানিজ্য। রাত্রি ঘ ১১।৩২ মধ্যে তাল পরে নারিকেল ভক্ষণ স্ত্রী তৈল মৎস্য মাংসাদি সম্ভোগ ও প্রায়শ্চিত্ত নিষেধ। রাত্রি ঘ ১১।৩২ গতে **অক্ষয়স্নানদানাদি**। সপ্তমীর একো ও সপি। মাহেন্দ্রযোগ—দিবা ঘ ৬।১০ মধ্যে পুনঃ ৯।৪৫ গতে ১১।৩৩ মধ্যে। অমৃতযোগ—দিবা ঘ ৪।২ গতে অস্তাবধি। রাত্রি ঘ ৭।২৫ গতে ৯।৩২ মধ্যে পুনঃ ১২।২১ গতে ২।২৮ মধ্যে পুনঃ ৩।৫২ গতে উদয়াবধি।

দিবা দং ৩৩।৩৭।৫০
মুং দং ২।১৪।৩২।২০
র ক্রা উ ২৩।১৫
কাসমী (--) ০।৪
সূ উ ঘ ৫।১৬।২২
সূ অ ঘ ৬।৪৩।৩০
চ অ ঘ ১২।৪০
৬ ১১ ১৬
৮ ০ ৩০
৪৪ ৩৩ ৩১
৭ ৭ ৩১
মিথুনে রবি ৫।।/০
দং ২৭।৩৬
র ১।২৯।৩৩।৩৮
চ ৪।২৬।৩২।৩৭
ম ৩।২৫।৫।৪০

বার—শুক্র ৩১ জ্যৈষ্ঠ (প্র ৩১) ১৪ জুন, ৬ মহরম।
তিথি—অষ্টমী দং ৪৪।৭ ঘ ১০।৫৫ রাত্রি।
নক্ষত্র—পূর্ব্বফল্গুনী দং ০।৩৩ ঘ ৫।৩০ প্রাতঃ।
যোগ—অস্হক দং ৩০।৩১ ঘ ৫।২৯ অপরাহ্ণ।
করণ—বিষ্টি দং ১৪।৫৩ ঘ ১১।১৪ দিবা। লগ্ন উ বৃষ দং ৪।৪৪।১০ অ ধনু দং ০।৬।৫৮। চন্দ্রঃ সিংহে দং ১৫।৩৫ ঘ ১১।৩০ গতে কন্যায়াং। যোগিনী ঈশানে দং ৪৪।৭ গতে পূর্ব্বে। বারবেলা ঘ ৮।৩৮ গতে ১২।০ মধ্যে। কালরাত্রি ঘ ৯।২১ গতে ১০।৪১ মধ্যে। চন্দ্রশুদ্ধ পূর্ব্বদিনের রাশির ঘ ১১।৩০ গতে মিথুন তুলা কুম্ভ ভিন্ন রাশির। (ঘাতচন্দ্র বৃষ রাশির)। তারাশুদ্ধ পূর্ব্বদিনের নক্ষত্রের প্রাতঃ ঘ ৫।৩০ গতে ১৩।১৪।১৬।১৮।২০।২২।২৩।২৫।২৭।২।৪।৫।৭।৯।১১ নক্ষত্রের। জন্মে সিংহ রাশি ক্ষত্রিয়বর্ণ নরগণ অঃ মঙ্গলের বিং শুক্রের দশা প্রাতঃ ঘ ৫।৩০ গতে বিং রবির দশা ঘ ১১।৩০ গতে কন্যা রাশি শূদ্রবর্ণ মতান্তরে বৈশ্যবর্ণ মৃতে দোষো নাস্তি প্রাতঃ ৫।৩০ গতে দ্বিপাদদোষ। **যাত্রা**—নক্ষত্রামৃতযোগ যাত্রা শুভ পশ্চিমে নাস্তি প্রাতঃ ঘ ৫।৩০ গতে উত্তরে নাস্তি রাত্রি

বু ৭।২২।৫২।১৬
বৃ ১।৭।২৮।৫২
শু ০।১৪।৫৫।২৮
শ ৮।৪।৪৩।৪৩
রা ০।২৬।৪৩।৩৮

ঘ ৭।১৯ গতে ১০।৫৫ মধ্যে ঈশান ও বায়ুকোণে নাস্তি। **বিবিধ**—দীক্ষা। রাত্রি ঘ ১০।৫৫ মধ্যে নারিকেল ভক্ষণ স্ত্রীতৈলমৎস্যমাংসাদিসম্ভোগ ও প্রায়শ্চিত্ত নিষেধ পরে অলাবু অভক্ষ্য। অষ্টমীর একো ও সপি। **ষড়শীতিসংক্রান্তিঃ।** অদ্যদিবা দং ২৭।৩৬ পলসময়ে সূর্য্যসংক্রমণাৎ রাত্রি দং ১০।৪৭ সহিতং সর্ব্বং দিনং পুণ্যং। ধ্রুবগণে সংক্রমণাৎ মন্দাসংক্রান্তিরিয়ং। সংক্রমণাৎপরং দণ্ডত্রয়ং পুণ্যতমং। সংক্রমণাৎপরমস্তপর্য্যন্তং পুণ্যতরং। সংক্রান্তিকৃত্যং স্নানদানাদি। সায়ংসন্ধ্যানাস্তি। মাহেন্দ্রযোগ—দিবা ঘ ৬।১০ গতে ৭।৪ মধ্যে পুনঃ ৯।৪৫ গতে ১০।৩৯ মধ্যে। অমৃতযোগ—দিবা ঘ ১২।২৭ গতে ৩।৮ মধ্যে। রাত্রি ঘ ৮।৫০ মধ্যে পুনঃ ১।৩ গতে ৩।১০ মধ্যে পুনঃ ৩।৫২ গতে উদয়াবধি।

বিশুদ্ধ সিদ্ধান্ত পঞ্জিকা

সন ১৩৩৬। ইং ১৯২৯। শক ১৮৫১।

আষাঢ়।

৩১ জ্যৈষ্ঠ আষাঢ় প্রদং ২৭।৩৬।

ষড়শীতি সংক্রান্তিঃ।

অদ্য দিবা দং ২৭।৩৬ সূর্য্য সংক্রমণাৎ রাত্রি দং ১০।৪৭ সহিতং সর্ব্বং দিনং পুণ্যং। ধ্রুবগণে সংক্রমণাৎ মন্দা সংক্রান্তিরিয়ং। সংক্রমণাৎ পরং দণ্ডত্রয়ং পুণ্যতমং। সংক্রমণাৎ পরং ষোড়শদণ্ডং পুণ্যতরং। সংক্রান্তি কৃত্যং স্নানদানাদি। সায়ং সন্ধ্যা নাস্তি।

আষাঢ় মাসের গ্রহসঞ্চারাদি।

১ আষাঢ় অয়নাংশাদয় ২২।৫১।৩১।
,, ,, ভরণ্যাং রাহুঃ দং ৮।২৯।
,, ,, গুরোর্বাল্যত্যাগঃ দং ১৩।৩২।
৫ ,, রবে ষড়্ভাগান্তরে শনিঃ প্রাতঃ ঘ ৬।০।
৭ ,, আর্দ্রায়াং রবিঃ দং ২৬।৪১।
,, ,, সায়ন কর্কট সংক্রান্তিঃ রা ঘ ৩।৫৪।
,, ,, বুধো মার্গী স্ফুটাংশে ঘ ২।০।
,, ,, শনিচন্দ্রয়োর্যোগঃ রা ঘ ৪।০।
,, ,, বুধো মার্গী কালাংশে রা ঘ ১২।০।
,, ,, বুধোদয় প্রাগ্দঃ ৪৮।০।
৮ ,, সিংহে মঘায়াং কুজঃ দং ২৩।৪১।
১১ ,, রোহিণ্যাং শুক্রঃ দং ১৭।৩০।
১৩ ,, কৃত্তিকায়াং শুক্রঃ দং ২১।২৫।
১৫ ,, মৃগশিরসি বুধঃ দং ৩।৪৮।
১৫ ,, শুক্রস্য পরমান্তরমর্কাৎ ঘ ৩।০।
১৬ ,, বৃষে শুক্রঃ দং ৫১।৩৮।
১৯ ,, বুধস্য পরমান্তরমর্কাৎ রা ঘ ১০।০।
,, ,, শুক্রচন্দ্রয়োর্যোগঃ রা ঘ ১১।০।
২০ ,, গুরুচন্দ্রয়োর্যোগ ঘ ২।০।
২১ ,, পুনর্ব্বসৌ রবি দং ২৫।৩১।
,, ,, বুধচন্দ্রয়োর্যোগঃ ঘ ৪।০।
২২ ,, মিথুনে বুধঃ দং ৩৪।১৭।
২৬ ,, রোহিণ্যাং শুক্রঃ দং ৫৫।১০।
,, ,, কুজচন্দ্রয়োর্যোগঃ ঘ ৭।০।
২৭ ,, আর্দ্রায়াং বুধঃ দং ৩৪।১২।
৩০ ,, পূর্ব্বফল্গুন্যাং কুজঃ দং ৪১।৩৭।
,, ,, গুরুশুক্রয়োর্যোগঃ ঘ ৪।০
৩১ ,, কর্কটে রবিঃ দং ৫৪।২৪।

সন ১৩৩৬। ইং ১৯২৯। শক ১৮৫১।

আষাঢ়

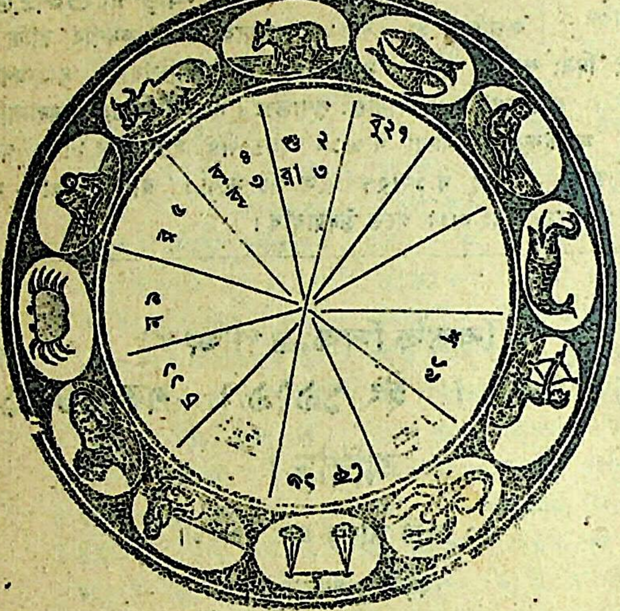

আষাঢ় প্রদং ২৭।৩৬।

আষাঢ় মাস ৩২ দিন।

আষাঢ় মাসের ষড়শীতি সংক্রান্তির সঞ্চার গণনা।

মুখে চৈকং করে বেদাঃ পাদযুগ্মে দ্বয়ং দ্বয়ং। ক্রোড়ে বাণাস্তথা বেদাঃ করে সব্যেতরেঽপি চ॥ দ্বয়ং দ্বয়ং তথা নেত্রে মস্তকে ত্রিতয়ং তথা। দ্বয়ঞ্চৈব তথা গুহ্যে ষড়শীত্যাং স্বভে স্থিতে॥ ফলং।—মুখে দুঃখং করে লাভঃ পাদয়োর্ভ্রমণং হৃদি। কান্তা স্যাদ্বন্ধনং বামে হস্তে স্যাৎ স্বীয়ভে নৃণাং। সম্মানং নেত্রয়োশ্চৈব অপমানঞ্চ মস্তকে। গুহ্যে চৈব ভবেন্মৃত্যুঃ ষড়শীতি ফলশ্রুতিঃ।

মস্তকে ৭।৮।৯ ফল অপমান।

নেত্রদ্বয়ে ৩।৪।৫।৬
ফল সম্মান।
হৃদয়ে ২১।২২।২৩।২৪।২৫
ফল স্ত্রীলাভ।
দক্ষিণহস্তে ১৩।১৪।১৫।১৬
ফল লাভ।

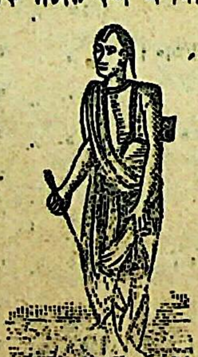

মুখে ১২ ফল দুঃখ
বামহস্তে ২৬।২৭।১।২
ফল বন্ধন ভয়।
পাদদ্বয়ে ১৭।১৮।১৯।২০
ফল ভ্রমণ।

গুহ্যে ১০।১১ ফলং মৃত্যুবৎ।

সংক্রান্তি অশুভের শান্তি।

কনক মধু রত্নাক্ত ও সর্ব্বৌষধি জলে স্নান এবং বিষ্ণুমন্ত্র জপ করিলে শুভ হয়।

দিবা দং ৩৩।৩৮ ২০
মুং দং ২।১৪।৩৩।২০
র ক্রা উ ২৩।১৮
কাসমী (+) ০।৯
সূ উ ঘ ৫।১৬।২৯
সূ অ ঘ ৬।৪৩।৪৯
চ অ ঘ ১।১৪
৭ ১২ ১৭
৯ ১ ২৭
৪৪ ২০ ৫৭
২৬ ২ ১
র ৫।৬০
ভরণ্যাং রাহুঃ
দং ৮।২৯
গুরোর্বাল্যত্যাগঃ
দং ১৩।৩২ ।
র ২।০।৩০।৫৭
চ ৫।৯।৪২।৪৩
ম ৩।২৫।৪০।৩২
বু ১।২২।২৫।৫১
বৃ ১।৭।৪২।২৯
শু ০।১৫।৪৪।২৪
শ ৮।৪।৩৯।১৮
রা ০।২৬।৪০।২৭

বার—শনি ১ আষাঢ় (প্র ১), ১৫ জুন, ৭ মহরম।
তিথি—নবমী দং ৪৮।২৬ ঘ ১১।৩ রাত্রি।
নক্ষত্র—উত্তরফল্গুনী দং ১।২০ ঘ ৫।৪৯ প্রাতঃ।
যোগ—ব্যতীপাত দং ২৭।৫৭ ঘ ৪।২৭ দিবা।
করণ—বালব। যোগিনী পূর্ব্বে দং ৪৪।২৬ গতে উত্তরে। লগ্ন উ বৃষ দং ৪।৫৪।২০, অ ধনু দং ০।১৭।৩৩। চন্দ্রঃ কন্যায়াং। বারবেলা ঘ ৬।৫৮ মধ্যে পুনঃ ১।৪১ গতে ৩।২২ মধ্যে পুনঃ ৫।৩ গতে অস্তাবধি। কালরাত্রি ঘ ৮।৩ মধ্যে পুনঃ ৩।৫৮ গতে উদয়াবধি। চন্দ্রশুদ্ধ পূর্ব্বদিনের রাশির। তারাশুদ্ধ পূর্ব্বদিনের নক্ষত্রের প্রাতঃ ঘ ৫।৪৯ গতে ১৪।১৫।১৭।১৯।২১।২২।২৪।২৬।১।৩।৫।৬।৮।১০।১২ নক্ষত্রের। জন্মে কন্যা রাশি শূদ্রবর্ণ মতান্তরে বৈশ্যবর্ণ নরগণ অঃ মঙ্গলের বিং রবির দশা প্রাতঃ ঘ ৫।৪৯ গতে দেবগণ অঃ বুধের বিং চন্দ্রের দশা। মৃতে ত্রিপাদদোষ প্রাতঃ ঘ ৫।৪৯ গতে পাদদোষ। যাত্রা—সিদ্ধিযোগ যাত্রানাস্তি ব্যতীপাত যোগাদিদোষ দিবা ঘ ৪।২৭ গতে যাত্রাশুভ উত্তরে পূর্ব্বে নাস্তি রাত্রি ঘ ১১।৩ গতে অমৃতযোগ। (ব্যবহারিক অগস্ত্যদোষ)। **বিবাহ**—রাত্রি ঘ ৮।৩ গতে ১২।৬ মধ্যে ধনু মকর কুম্ভ লগ্নে পুনঃ ১।৩৭ গতে ৩।৫৭ মধ্যে মেষ বৃষ লগ্নে সুতহিবুকযোগে বিবাহ। শ্রীহট্ট রা ঘ ৮।৩ গতে ১২।৯ মধ্যে পুনঃ ১।৪১ গতে ৩।৫৭ মধ্যে। **বিবিধ**—রাত্রি ঘ ১১।৩ মধ্যে অলাবু পরে কলম্বীভক্ষণ নিষেধ। নবমীর একো ও দপি। মাহেন্দ্রযোগ—দিবা ঘ ৬।১০ মধ্যে পুনঃ ৯।৪৬ গতে ১২।২৭ মধ্যে। অমৃতযোগ—দিবা ঘ ৪।২ গতে অস্তাবধি। রাত্রি ঘ ৭।২৬ গতে ৮।৮ মধ্যে পুনঃ ১১।৩৯ গতে ১।৪৬ মধ্যে পুনঃ ৩।১০ গতে উদয়াবধি।

দিবা দং ৩৩।৩৮।৪০
মুং দং ২।১৪।৩৪।৪০
র ক্রা উ ২৩।২০
কাসমী (+) ০।২১
সূ উ ঘ ৫।১৬।৩৭
সূ অ ঘ ৬।৪৪।৫
চ অ ঘ ১।৪৬
১ ১৩ ১৮
১০ ৩ ২৬
৪৬ ৫৪ ৪৪
২৮ ৩৪ ২
র ৫।৬০
র ২।১।২৮।১৫
চ ৫।২২।৩০।৪৭
ম ৩।২৬।১৫।২৭
বু ১।২২।২।২৩

বার—রবি ২ আষাঢ় (প্র ২), ১৬ জুন, ৮ মহরম।
তিথি—দশমী দং ৪৬।২৮ ঘ ১১।৫২ রাত্রি।
নক্ষত্র—হস্তা দং ৩।৫৪ ঘ ৬।৫০ প্রাতঃ।
যোগ—বরীয়ান্ দং ২২।৪৪ ঘ ৩।৫৮ দিবা।
করণ—তৈতিল। যোগিনী উত্তরে দং ৪৬।২৮ গতে অগ্নিকোণে। লগ্ন উ মিথুন দং ০।৯।৫৩; অ ধনু দং ০।২৮।৮। চন্দ্রঃ কন্যায়াং দং ৩৫।৩৮ রা ঘ ৭।৩৬ গতে তুলায়াং। বারবেলা ঘ ১০।১৯ গতে ১।৪১ মধ্যে। কালরাত্রি ঘ ১।১৯ গতে ২।৩৮ মধ্যে। চন্দ্রশুদ্ধ পূর্ব্বদিনের রাশির রা ঘ ৭।৩৬ গতে কর্কট বৃশ্চিক মীন ভিন্ন রাশির। তারাশুদ্ধ পূর্ব্বদিনের নক্ষত্রের প্রাতঃ ঘ ৬।৫০ গতে ১৫।১৬।১৮।২০।২২।২৪।২৫।২৭।২।৪।৬।৭।৯।১১।১৩ নক্ষত্রের। জন্মে কন্যা রাশি শূদ্রবর্ণ মতান্তরে বৈশ্যবর্ণ দেবগণ অঃ বুধের বিং চন্দ্রের দশা প্রাতঃ ঘ ৬।৫০ গতে দেবারিগণ বিং মঙ্গলের দশা রা ঘ ৭।৩৬ গতে তুলা রাশি ক্ষত্রিয়বর্ণ মতান্তরে শূদ্রবর্ণ। মৃতে পাদদোষ। যাত্রা—তিথ্যমৃত ও নক্ষত্রামৃত যোগ যাত্রাশুভ পশ্চিমে উত্তরে নাস্তি প্রাতঃ ঘ ৬।৫০ গতে যাত্রা মধ্যম উত্তরে মধ্যম দিবা ঘ ৩।৫৮

বৃ ১।৭।৫৬।২
শু ০।১৬।৩৪।২
শ ৮।৪।৩৪।৫৩
রা ০।২৬।৩৭।১৬

গতে যাত্রানাস্তি পরিঘযোগদোষ রাত্রি ঘ ১১।৫২ গতে ত্র্যমৃত-যোগ। **বিবাহ**—রাত্রি ঘ ৩,৫৮ গতে ৫।৮ মধ্যে বৃষলগ্নে সুতহিবুকযোগে যজুর্ব্বিবাহ শ্রীহট্টে রা ঘ ৪।১২ গতে ৫।৪ মধ্যে। **বিবিধ**—দিবা ঘ ৩.৫৮ মধ্যে গাত্রহরিদ্রা অব্যূঢ়ান্ন (রাত্রি ঘ ৩।৫৮ গতে গর্ভাধান) সীমন্তোন্নয়ন পঞ্চামৃত সাধভক্ষণ, নামকরণ নিষ্ক্রামণ (ঘ ১০।১৯ মধ্যে) অন্নপ্রাশন, চূড়াকরণ বিদ্যারম্ভ, দীক্ষা (উপনয়ন) নৌকাগঠন পুণ্যাহ রাজদর্শন ঔষধকরণ ঔষধসেবন গ্রহপূজা শান্তিস্বস্ত্যয়নাদি হলপ্রবাহ বীজবপন, নবান্ন যবশ্রাদ্ধ প্রাতঃ ঘ ৬।৫০ মধ্যে পুংসবন। রাত্রি ঘ ১১।৫২ মধ্যে কলম্বী পরে শিম্বী-ভক্ষণ নিষেধ। রবিবার জন্য মৎস্য মাংস মাষ মসূর নিম্ব আর্দ্রক ও দগ্ধদ্রব্য ভক্ষণ নিষেধ। **দশহরা।** **শ্রীশ্রীগঙ্গাপূজা ও শ্রীশ্রীমনসাপূজা।**

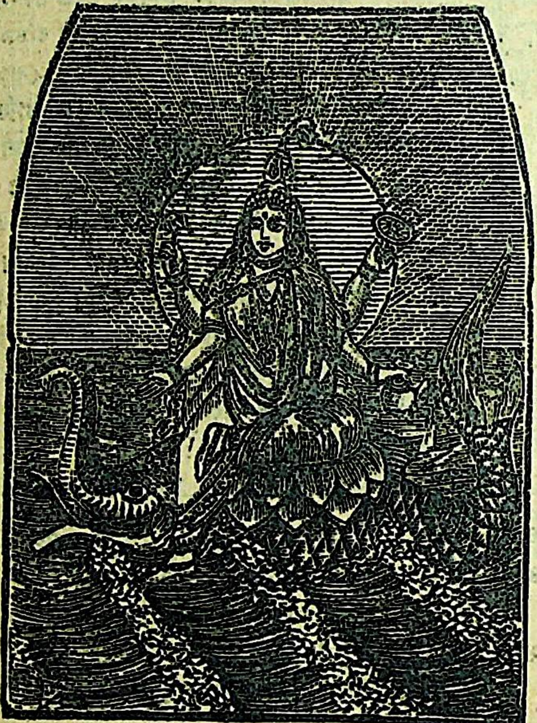

২রা আষাঢ় রবিবার শ্রীশ্রীগঙ্গাপূজা ও মনসাপূজা।

প্রাতঃ ঘ ৬।৫০ মধ্যে হস্তানক্ষত্রযুক্ত দশম্যাং দশজন্মার্জিত দশবিধপাপক্ষয়কামনয়া গঙ্গায়াং স্নাতব্যং পরে কেবল দশম্যাং দশবিধপাপক্ষয়কামনয়া স্নাতব্যং। শ্রীশ্রী৺ **বটুক ভৈরব দেবাবির্ভাবঃ।** দশমীর একো ও সপি। শ্রীগঙ্গা-গোস্বামিনীর আবির্ভাব। শ্রীগদাধর পণ্ডিতের তিরোভাব। অমৃতযোগ—দিবা ঘ ৭।৪ গতে ৯।৪৬ মধ্যে পুনঃ ১২।২৭ গতে ৩।৯ মধ্যে। রাত্রি ঘ ৮।৮ মধ্যে পুনঃ ১০।৫৭ গতে ১।৪ মধ্যে। মাহেন্দ্রযোগ—দিবা ঘ ৪।৫৬ গতে ৫।৫০ মধ্যে।

দিবা দং ৩৩।৩৯।০
মুং দং ২।১৪।৩৬।০
র ক্রা উ ২৩।২২
কাসমী (+ ০।৩৪
সূ উ ঘ ৫।১৬।৪৬
সূ অ ঘ ৬।৪৪।২২
চ অ ঘ ২।১৯

২	১৪	১৯
১১	৮	২৬
৪৯	৪	৪৪
৫৭	৬	৩

র ৫৸/০
দং ৫৭।৪
র ২।২।২৫।৩২
চ ৬।৫।০।২৮
ম ৩।২৬।৫০।২৪
বু ১।২১।৪২।১২
বৃ ১।৮।৯।৩৫
শু ০।১৭।২৪।২১
শ ৮।৪।৩০।২৭
রা ০।২৬।৩৪।৫

বার—সোম ৩ আষাঢ় (প্র ৩), ১৭ জুন, ৯ মহরম।
তিথি—একাদশী দং ৪৯।৫৭ ঘ ১।১৫ রাত্রি।
নক্ষত্র—চিত্রা দং ৮।৪ ঘ ৮।৩০ দিবা।
যোগ—পরিঘ দং ২৬।৪৪ ঘ ৩।৫৮ দিবা।
করণ—বণিজ দং ১৮।১২ ঘ ১২।৩৪ গতে বিষ্টি দং ৪৯।৫৭। যোগিনী অগ্নিকোণে দং ৪৯।৫৭ গতে নৈর্ঋতে। লগ্ন উ মিথুন দং ০।২০।৫ অ ধনু দং ০।৩৮।৪৩। চন্দ্রস্তুলায়াং। বারবেলা ব ৬।৫৮ গতে ৮।৩৯ মধ্যে পুনঃ ৩।২৩ গতে ৫।৪ মধ্যে। কালরাত্রি ঘ ১০।৪২ গতে ১২।১ মধ্যে। চন্দ্রশুদ্ধ পূর্ব্বদিনের রাশির। তারাশুদ্ধ পূর্ব্বদিনের নক্ষত্রের ঘ ৮।৩০ গতে ১৬।১৭।১৯।২১।২৩।২৫।২৬।১।৩।৫।৭।৮।১০।১২।১৪ নক্ষত্রের। জন্মে তুলারাশি ক্ষত্রিয়বর্ণ মতান্তরে শূদ্রবর্ণ দেবারিগণ অঃ বুধের বিং মঙ্গলের দশা ঘ ৮।৩০ গতে দেবগণ বিং রাহুর দশা। মৃতে দোষোনাস্তি রা ঘ ১।১৫ গতে পাদদোষ। **যাত্রা**—নাস্তি তিথিদগ্ধাদোষ দিবা ঘ ১২।৩৪ গতে বিষ্টি রা ঘ ১।১৫ গতে পাপযোগাদিদোষ। **বিবিধ**—দিবা ঘ ১২।৩৪ মধ্যে গাত্রহরিদ্রা অব্যূঢ়ান্ন সাধভক্ষণ নামকরণ নিষ্ক্রামণ দেবতাগঠন দেবতাপ্রতিষ্ঠা জলাশয়প্রতিষ্ঠা দীক্ষা মতান্তরে উপনয়ন চূড়াকরণ কর্ণবেধ ক্রয়বাণিজ্য পুণ্যাহ ঔষধকরণ ঔষধসেবন বীজবপন ধান্যস্থাপন নাট্যারম্ভ দিবা ঘ ৮।৩০ মধ্যে নবশয্যাদ্যুপভোগ পুংরত্নাদিধারণ, শঙ্খরত্নাদিধারণ, রাজদর্শন, গ্রহপূজা, শান্তিস্বস্ত্যয়নাদি ধান্যচ্ছেদন, ঋণগ্রহণ পরে বৃক্ষপ্রতিষ্ঠা শিবপ্রতিষ্ঠা হলপ্রবাহ। রাত্রি ঘ ১।১৫ মধ্যে শিম্বী পরে পূতিকা ভক্ষণ নিষেধ, ও চন্দ্রদগ্ধা। **একাদশ্যুপবাস। নির্জ্জলৈকাদশী ব্রত।** শ্রীহট্টে অদ্য উপবাস। গোস্বামীমতে অদ্য উপবাস। শ্রীশ্রীহরিভক্তি বিলাস মতে নির্জ্জলৈকাদশ্যুপবাস। একাদশীর একো ও সপি। অমৃতযোগ—দিবা ঘ ৮।৫২ গতে ১০।৪০ মধ্যে। রাত্রি ঘ ৯।৩৩ গতে ১২।২২ মধ্যে পুনঃ ১।৪৬ গতে ৩।১০ মধ্যে। মাহেন্দ্রযোগ—রাত্রি ঘ ৩।৫২ গতে ৪।৩৫ মধ্যে। (অন্যান্য পঞ্জিকা মতে অদ্য একাদশীর উপবাস)।

দিবা দং ৩৩।৩৯।২০
মুং দং ২।১৪।৩৭।২০
র ক্রা উ ২৩।২৪
কাসমী (+) ০।৪৭
সূ উ ঘ ৫।১৬।৫৫
সূ অ ঘ ৬।৪৪।৩৯
চ অ ঘ ২।৫৫

৩	১৫	২০
১২	১৩	২৭
৫৪	৩৩	৪১
৩৪	১	৪

র ৫৸/০

বার—মঙ্গল ৪ আষাঢ় (প্র ৪), ১৮ জুন, ১০ মহরম।
তিথি—দ্বাদশী দং ৫৪।৩৪ ঘ ৩।৭ রাত্রি।
নক্ষত্র—স্বাতী দং ১৩।৩৩ ঘ ১০।৪২ দিবা।
যোগ—শিব দং ২৭।৪১ ঘ ৪।২১ দিবা।
করণ—বব। যোগিনী নৈর্ঋতে দং ৫৪।৩৪ গতে দক্ষিণে। লগ্ন উ মিথুন দং ০।৩০।২০, অ ধনু দং ০।৪৯।১৫। চন্দ্রস্তুলায়াং। বারবেলা ঘ ৬।৫৮ গতে ৮।৩৯ মধ্যে পুনঃ ১।৪২ গতে ৩।২৩ মধ্যে। কালরাত্রি ঘ ৮।৪ গতে ৯।২৩ মধ্যে। চন্দ্রশুদ্ধ পূর্ব্বদিনের রাশির। তারাশুদ্ধ পূর্ব্বদিনের নক্ষত্রের ঘ ১০।৪২ গতে ১৭।১৮।২০।২২।২৪।২৬।২৭।২।৪।৬।৮।৯।১১।১৩,১৫, নক্ষত্রের। জন্মে তুলা রাশি ক্ষত্রিয়বর্ণ মতান্তরে শূদ্রবর্ণ দেবগণ অ বুধের বিং রাহুর দশা ঘ ১০।৪২ গতে দেবারিগণ বিং গুরুর দশা। মৃতে দ্বিপাদ দোষ ঘ ১০।৪২

র ২।৩।২২।৪৮
চ ৬।১৭।১৫।৪০
ম ৩।২৭।২৫।২৬
বু ১।২১।২৫।৪৪
বৃ ১।৮।২৩।৩
শু ০।১৮।১৫।১৮
শ ৮।৪।২৬।১
রা ০।২৬।৩০।৫৪

গতে ত্রিপুষ্কর দোষ রা ঘ ৩।৭ গতে ত্রিপাদ দোষ। **যাত্রা**—তিথ্যমৃত ও নক্ষত্রামৃতযোগ যাত্রাশুভ উত্তরে নাস্তি দিবা ঘ ১০।৪২ গতে যাত্রানাস্তি চন্দ্রদগ্ধাদোষ রাত্রি ঘ ৩।৭ গতে মাত্রসিদ্ধিযোগ। **বিবিধ**—আরোগ্যস্নান। রাত্রি ঘ ৩।৭ গতে গর্ভাধান। রাত্রি ঘ ৩।৭ মধ্যে পূতিকা ভক্ষণ নিষেধ ও চন্দ্রদগ্ধা পরে বার্ত্তাকু অভক্ষ্য। দিবা ঘ ৭।৪৩ গতে ৯।৪৬ মধ্যে একাদশীর পারণ। সায়ং সন্ধ্যানাস্তি। দ্বাদশীর একো ও সপি। শ্রীগদাধর গোস্বামীর আবির্ভাব। মুং **মহরম**। অমৃতযোগ—দিবা ঘ ৭।৫৮ মধ্যে পুনঃ ৯।৪৬ গতে ১২।২৭ মধ্যে পুনঃ ৪।৩ গতে ৪।৫৬ মধ্যে। রাত্রি ঘ ৭।২৬ মধ্যে পুনঃ ১২।২২ গতে ২।২৮ মধ্যে। মাহেন্দ্রযোগ—দিবা ঘ ৩।৯ গতে ৪।৩ মধ্যে পুনঃ ৪।৫৬ গতে ৫।৫১ মধ্যে। রাত্রি ঘ ৮।৫১ গতে ১০।১৫ মধ্যে।

দিবা দং ৩৩।৩৯।৪০
মুং দং ২।১৪।৬৮।৪০
র ক্রা উ ২৩।২৬
কাসমী (+) ১।০
সূ উ ঘ ৫।১৭।৪
সূ অ ঘ ৬।৪৪।৫৬
চ অ ঘ ৩।৩৩
৪ ১৬ ২১
১৩ ২০ ২৯
অহো ১ ২৩
রাত্র ৬ ৫
র ৫৬/০
রবেঃ ষড়ভান্তরেশনিঃ
প্রাতঃ ঘ ৬।০
র ২।৪।২০।৪
চ ৬।২৯।২০।৮
ম ৩।২৮।০।৩০
বু ১।২১।১৩।১০
বৃ ১।৮।৩৬।৩০
শু ০।১৯।৬।৫৩
শ ৮।৪।২১।৩৫
রা ০।২৬।২৭।৪৪

বার—বুধ ৫ আষাঢ় (প্র ৫), ১৯ জুন, ১১ মহরম।
তিথি—ত্রয়োদশী অহোরাত্র।
নক্ষত্র—বিশাখা দং ২০।১ ঘ ১।১৭ দিবা।
যোগ—সিদ্ধ দং ২৯।২৩ ঘ ৫।২ দিবা।
করণ—কৌলব। যোগিনী দক্ষিণে। লগ্ন উ মিথুন দং ০।৪০।৩৩ অ ধনু দং ০।৫৯।৫০। চন্দ্রস্থলায়াং দং ৩।১৯ প্রাতঃ ঘ ৬।৩৭ গতে বৃশ্চিকে। বারবেলা ঘ ৮।৩৯ গতে ১০।২০ মধ্যে পুনঃ ১২।১ গতে ১।৪২ মধ্যে। কালরাত্রি ঘ ২।৩৯ গতে ৩।৫৮ মধ্যে। চন্দ্রশুদ্ধ পূর্ব্বদিনের রাশির প্রাতঃ ঘ ৬।৩৭ গতে মেষ সিংহ ধনু ভিন্ন রাশির। তারাশুদ্ধ পূর্ব্বদিনের নক্ষত্রের ঘ ১।১৭ গতে ১৮।১৯।২১।২৩।২৫।২৭।১।৩।৫।৭।৯।১০।১২।১৪।১৬ নক্ষত্রের। জন্মে তুলা রাশি ক্ষত্রিয়বর্ণ মতান্তরে শূদ্রবর্ণ দেবারিগণ অঃ বুধের বিং শুক্রের দশা প্রাতঃ ঘ ৬।৩৭ গতে বৃশ্চিক রাশি বিপ্রবর্ণ ঘ ১।১৭ গতে দেবগণ অঃ ও বিং শনির দশা। মৃতে দ্বিপাদ দোষ ঘ ১।১৭ গতে দোষোনাস্তি। **যাত্রা**—নাস্তি পাপযোগাদিদোষ দিবা ঘ ১।১৭ গতে নক্ষত্রামৃতযোগ যাত্রাশুভ উত্তরে দক্ষিণে নাস্তি রাত্রি ঘ ১।৪২ গতে পূর্ব্বে নাস্তি। **বিবিধ**—সাধভক্ষণ নববস্ত্র পরিধান পুণ্যাহ হলপ্রবাহ বীজবপন দিবা ঘ ১।১৭ মধ্যে বিক্রয়বাণিজ্য বৃক্ষাদিরোপণ ধান্যরোপণ পরে গাত্রহরিদ্রা অব্যূঢান্ন নবশয্যাদ্যুপভোগ পুং রত্নাদিধারণ শঙ্খরত্নাদিধারণ জলাশয়ারম্ভ রাজদর্শন নৌকাযাত্রা ঔষধকরণ ঔষধসেবন ঋণগ্রহণ নাট্যারম্ভ। বার্ত্তাকুভক্ষণ নিষেধ। ত্রয়োদশীর একো ও সপি। শ্রীদাস গোস্বামীর দণ্ড মহোৎসব। অমৃতযোগ—দিবা ঘ ৭।৫৯ গতে ১১।৩৪ মধ্যে পুনঃ ২।১৬ গতে ৫।৫১ মধ্যে। রাত্রি ঘ ১০।১৬ মধ্যে পুনঃ ১২।২২ গতে ১।৪৬ মধ্যে।

দিবা দং ৩৩।৩৯।৪০
মুং দং ২।১৪।৩৮।৪০
র ক্রা উ ২৩।২৬
কাসমী (+) ১।১৩
সূ উ ঘ ৫।১৭।১৭

বার—বৃহস্পতি ৬ আষাঢ় (প্র ৬), ২০ জুন, ১২ মহরম।
তিথি—ত্রয়োদশী দং ০।১ ঘ ৫।১৮ প্রাতঃ।
নক্ষত্র—অনুরাধা দং ২৭।৯ ঘ ৪।৯ দিবা।
যোগ—সাধ্য দং ৩১।৩৬ ঘ ৫।৫৫ অপরাহ্ণ।

সূ অ ঘ ৬।৪৫।৯
চ অ ঘ ৪।১৫
৫ ১৭ ২২
১৩ ২৭ ৩১
০ ৯ ৩৫
১ ৪ ৬
র ৫৸/০
র ২।৫।১৭।১৯
চ ৭।১১।১৭।১১
ম ৩।২৮।৩৫।৩৮
বু ১।২১।৪।৫০
বৃ ১।৮।৪৯।৫৩
শু ০।১৯।৫৯।৫
শ ৮।৪।১৭।৯
রা ০।২৬ ২৪।৩৩

করণ—তৈতিল। যোগিনী দক্ষিণে দং ০।১ গতে পশ্চিমে। লগ্ন উ মিথুন দং ০।৫০।৫৮, অ ধনু দং ১।১০।১৩। চন্দ্রো বৃশ্চিকে। বারবেলা ঘ ৩।২৩ গতে অস্তাবধি। কালরাত্রি ঘ ১২।১ গতে ১।২০মধ্যে। চন্দ্রশুদ্ধ পূর্ব্বদিনের রাশির। তারাশুদ্ধ পূর্ব্বদিনের নক্ষত্রের ঘ ৪।৯ গতে ১৯।২০।২২।২৪।২৬।১।২।৪।৬।৮।১০।১১।১৩।১৫।১৭ নক্ষত্রের। জন্মে বৃশ্চিক রাশি বিপ্রবর্ণ দেবগণ অঃ ও বিং শনির দশা ঘ ৪।৯ গতে দেবারিগণ বিং বুধের দশা। মৃতে দোষো নাস্তি। **যাত্রা**—নক্ষত্রামৃতযোগ যাত্রাশুভ দক্ষিণে পূর্ব্বে নাস্তি প্রাতঃ ঘ ৫।১৮ গতে ত্র্যমৃতযোগ পূর্ব্বেশুভ দিবা ঘ ৪।৯ গতে যাত্রানাস্তি পাপযোগদোষ। **বিবিধ**—প্রাতঃ ঘ ৫।১৮ মধ্যে বার্ত্তাকু পরে মাষকলাইভক্ষণ স্ত্রীতৈলমৎস্যমাংসাদিসম্ভোগ ও প্রায়শ্চিত্ত নিষেধ। চতুর্দ্দশীর একো ও সপি। মাহেন্দ্রযোগ –দিবা ঘ ৬।১১ মধ্যে পুনঃ ৯।৪৭ গতে ১১।৩৪ মধ্যে। অমৃতযোগ—দিবা ঘ ৪।৪ গতে অস্তাবধি। রাত্রি ঘ ৭।২৭ গতে ৯.৩৪ মধ্যে পুনঃ ১২.২২ গতে ২।২৯ মধ্যে পুনঃ ৩।৫৩ গতে উদয়াবধি।

দিবা দং ৩৩।৩৯।৫৫
মুং দং ২।১৪।৩৯।৪০
র ক্রা উ ২৩।২৭
কাসমী (+) ১।২৬
সূ উ ঘ ৫।১৭।২৭
সূ অ ঘ ৬।৪৫।২৫
চ অ ঘ ৫।১
৬ ১৮ ২৩
১৪ ৩৪ ৩৪
৫ ৩৯ ৪
৫৮ ৬ ৭
আর্দ্রায়াং রবিঃ
দং ২৬।৪১
সায়ন কর্কট সংক্রান্তিঃ
রা ঘ ৬।৫৪
বুধোমার্গী স্ফুটাংশে
ঘ ২।০
শনিচন্দ্রযোর্যোগঃ
রা ঘ ৪।০
বুধোমার্গী কালাংশে
রা ঘ ১২।০
বুধোদয়ঃ প্রাগ্দং
৪৮।০
র ২।৬।১৪।৩৩
চ ৭।২৩।৯।৪১
ম ৩।২৯।১০।৪৯

বার—শুক্র ৭ আষাঢ় (প্র৭); ২১ জুন, ১৩ মহরম।

তিথি—চতুর্দ্দশী দং ৫।৫৮ ঘ ৭।৪১ দিবা।

নক্ষত্র—জ্যেষ্ঠা দং ৩৪।৩৯ ঘ ৭।৯ রাত্রি।

যোগ—শুভ দং ৩৪।৪ ৬।৫৫ রাত্রি।

করণ—বণিজ দং ৫।৫৮ গতে বিষ্টি দং ৩৯।৩ রা ঘ ৮।৫৪। যোগিনী পশ্চিমে দং ৫।৫৮ গতে বায়ুকোণে। লগ্ন উ মিথুন দং ১।১।১৫, অ ধনু দং ১।২০।৪৫। চন্দ্রো বৃশ্চিকে দং ৩৪।৩৯ গতে ধনুষি। বারবেলা ঘ ৮।৩৯ গতে ১২।১ মধ্যে। কালরাত্রি ঘ ৯।২৩ গতে ১০।৪২ মধ্যে। চন্দ্রশুদ্ধ পূর্ব্বদিনের রাশির রা ঘ ৭।৯ গতে বৃষ কন্যা মকর ভিন্ন রাশির। (ঘাতচন্দ্র তুলা ও কুম্ভ রাশির)। তারাশুদ্ধ পূর্ব্বদিনের নক্ষত্রের রা ঘ ৭।৯ গতে ২০।২১।২৩।২৫।২৭।২।৩।৫।৭।৯।১১।১২।১৪।১৬।১৮ নক্ষত্রের। জন্মে বৃশ্চিক রাশি বিপ্রবর্ণ দেবারিগণ অঃ শনির বিং বুধের দশা রা ঘ ৭।৯ গতে ধনুরাশি ক্ষত্রিয়বর্ণ বিং কেতুর দশা। মৃতে দোষো নাস্তি। **যাত্রা**—তিথ্যমৃতযোগ যাত্রা উত্তর ও কোণে শুভ দিবা ঘ ৭।৪১ গতে যাত্রানাস্তি পক্ষান্তাদিদোষ। **বিবিধ**—স্ত্রীতৈলমৎস্যমাংসাদিসম্ভোগ দিবা ঘ ৭।৩১ মধ্যে মাষকলাইভক্ষণ ও প্রায়শ্চিত্তনিষেধ। দিবা ঘ ৭।৪১ মধ্যে **চম্পকচতুর্দ্দশীব্রতং। পূর্ণিমার ব্রতোপবাসাদি।** নিশিপালন। সায়ং সন্ধ্যানাস্তি। দিবা ঘ ৭।৪১ গতে জ্যেষ্ঠানক্ষত্রযুক্ত পূর্ণিমায়াং পুরুষোত্তমদর্শনে একবিংশতি কুলোদ্ধারপূর্ব্বক বিষ্ণুলোক গমনফল। দিবা ঘ ৩।৫৮ গতে **অম্বুবাচী প্রবৃত্তিঃ।** সর্পভয়নিবারণ জন্য অম্বুবাচী মধ্যে দুগ্ধপান আবশ্যক। বীজবপনাদি নিষেধ। অনধ্যায়। কেষাঞ্চিন্মতে যতিব্রতী বিধবা ও দ্বিজদিগের পাকদ্রব্য ভক্ষণ নিষেধ। যতিনোব্রতিনশ্চৈব বিধবা চ দ্বিজস্তথা। অম্ববাচী দিনে

বু ১।২১।০।৫২
বৃ ১।৯।৩।১৫
শু ০।২০।৫১।৫২
শ ৮।৪।১২।৪৩
রা ০।২৬।২১।২২

চৈব পাকং কৃত্বা ন ভক্ষয়েৎ। স্বপাকং পরপাকং বা অম্বুবাচী দিনে তথা ভোজনং নৈব কর্ত্তব্যং চাণ্ডালান্নসমং স্মৃতং॥ অম্বুবাচী প্রবৃত্তি হইতে নিবৃত্তিকাল পর্য্যন্ত বিশেষ যাত্রা নিষেধ। **শ্রীশ্রী৺দেবীর অম্বুবাচী মহোৎসবযাত্রা।** পূর্ণিমার একো ও সপি। মাহেন্দ্রযোগ—দিবা ঘ ৬।১১ গতে ৭।৫ মধ্যে পুনঃ ৯।৪৭ গতে ১০।৪১ মধ্যে। অমৃতযোগ—দিবা ঘ ১২।২৮ গতে ৩।১০ মধ্যে। রাত্রি ঘ ৮।৫২ মধ্যে পুনঃ ১।৫ গতে ৩।১১ মধ্যে পুনঃ ৩।৫৩ গতে উদয়াবধি।

দিবা দং ৩৩।৩৯।৫৫
মুং দং ২।১২।৩৯।৪০
র ক্রা উ ২৩।২৭
কাসমী (+) ১।৩৯
সূ উ ঘ ৫।১৭।৪০
সূ অ ঘ ৬।৪৫।৩৮
চ উ ঘ ৭।১১
৭ ১৯ ২৪
১৫ ৪২ ৩৬
১২ ১৫ ৩৭
৭ ১ ৮
র ৬।০
সিংহে মঘায়াং কুজঃ
দং ২৩।৪১
র ২।৭।১১।৪৭
চ ৮।৫।০।৩
ম ৩।২৯।৪৬।৪
বু ১।২১।১।২৭
বৃ ১।৯।১৬।৩২
শু ০।২১।৪৫।১৩
শ ৮।৪।৮।১৭
রা ০।২৬।১৮।১২

বার—শনি ৮ আষাঢ় (প্র৮), ২২ জুন, ১৪ মহরম।
তিথি—পূর্ণিমা দং ১২।৭ ঘ ১০।৮ দিবা।
নক্ষত্র—মূলা দং ৪২।১৫ ঘ ১০।১২ রাত্রি।
যোগ—শুক্র দং ৩৬।৩৭ ঘ ৭।৫৬ রাত্রি।
করণ—বব। যোগিনী বায়ুকোণে দং ১২।৭ গতে পূর্ব্বে। লগ্ন উ মিথুন দং ১।১১।৩৮, অ ধনু দং ১।৩১।১০। চন্দ্রো ধনুষি। বারবেলা ঘ ৬।৫৯ মধ্যে পুনঃ ১।৪৩ গতে ৩।২৩ মধ্যে পুনঃ ৫।৫ গতে অস্তাবধি। কালরাত্রি ঘ ৮।৫ মধ্যেপুনঃ ৩।৫৯ গতে উদয়াবধি। চন্দ্রশুদ্ধ পূর্ব্বদিনের রাশির ঘ ১০।৮ গতে ধনুঃ কুম্ভ মীন মিথুন কর্কট ও তুলা রাশির। তারাশুদ্ধ পূর্ব্বদিনের নক্ষত্রের রা ঘ ১০।১২ গতে ২১।২২।২৪।২৬।১।৩।৪।৬।৮।১০।১২।১৩।১৫।১৭।১৯ নক্ষত্রের। জন্মে ধনু রাশি ক্ষত্রিয়বর্ণ দেবারিগণ অঃ শনির বিং কেতুর দশা রা ঘ ১০।১২ গতে নরগণ অঃ গুরুর বিং শুক্রের দশা। মৃতে পাদদোষ। **যাত্রা**—নাস্তি পাপযোগদোষ দিবা ঘ ১০।৮ গতে তিথ্যমৃতযোগ যাত্রা শুভ পূর্ব্বে নাস্তি রাত্রি ঘ ১০।১২ গতে যাত্রা মধ্যম। **বিবিধ**—দিবা ঘ ১০।৮ মধ্যে তৈলমৎস্যমাংসাদি সম্ভোগ নিষেধ পরে কুষ্মাণ্ড অভক্ষ্য ও গৌণচান্দ্রাষাঢ় কৃষ্ণপক্ষ হিন্দি আষাঢ় বদি আরম্ভ। **শ্রীশ্রীজগন্নাথদেবের স্নানযাত্রা। শ্রীশ্রী৺দেবীর মহাস্নান যাত্রা** দিবা ঘ ১০।৮ মধ্যে জ্যৈষ্ঠীয়ং **মন্বন্তরা**স্নানদানাদি। অনধ্যায়। প্রতিপদের একো ও সপি। মাহেন্দ্রযোগ—দিবা ঘ ৬।১১ মধ্যে পুনঃ ৯।৪৭ গতে ১২।২৮ মধ্যে। অমৃতযোগ দিবা ঘ ৪।৪ গতে অস্তাবধি। রাত্রি ঘ ৭।২৮ গতে ৮।১০ মধ্যে পুনঃ ১১।৪১ গতে ১।৪৭ মধ্যে পুনঃ ৩।১১ গতে উদয়াবধি।

দিবা দং ৩৩।৩৯।৫৫
মুং দং ২।১৪।৩৯।৪০
র ক্রা উ ২৩।২৭
কাসমী (+) ১।৫২
সূ উ ঘ ৫।১৭।৫৩
সূ অ ঘ ৬।৪৫।৫১
চ উ ঘ ৮।১
১ ২০ ২৫
১৬ ৪৯ ৩৯

বার—রবি ৯ আষাঢ় (প্র ৯), ২৩ জুন, ১৫ মহরম।
তিথি—প্রতিপদ দং ১৮।১৪ ঘ ১২।৩৫ দিবা।
নক্ষত্র—পূর্ব্বাষাঢ়া দং ৪৯।৪৩ ঘ ১।১১ রাত্রি।
যোগ—ব্রহ্ম দং ৩৯।৪ ঘ ৮।৫৬ রাত্রি।
করণ—কৌলব। যোগিনী পূর্ব্বে দং ১৮।১৪ গতে উত্তরে। লগ্ন উ মিথুন দং ১।২২।৩, অঃ ধনু দং ১।৪১।৩৩। চন্দ্রো ধনুষি। বারবেলা ঘ ১০।২১ গতে ১।৪৩ মধ্যে। কালরাত্রি ঘ ১।২১ গতে ২।৪০ মধ্যে। চন্দ্রশুদ্ধ পূর্ব্বদিনের রাশির। তারাশুদ্ধ পূর্ব্বদিনের নক্ষত্রের রা ঘ ১।১১ গতে ২২।২৩।২৫।২৭।২।৪।৫।৭।৯।১১।১৩।১৪।১৬

১৮ ৪৩ ৪
১৪ ৩ ৯
র ৬।০
র ২।৮।৯।০
চ ৮।১৬।৫০।২১
ম ৪।০।২৯।২১
বু ১।২১।৬।৪০
বৃ ১।৯।২৯।৪৯
শু ০।২২।৩৯।৮
শ ৮।৪।৩৫২
রা ০।২৬।১৫।১

১৮।২০ নক্ষত্রের। জন্মে ধনু রাশি ক্ষত্রিয়বর্ণ নরগণ অঃ গুরুর বিং শুক্রের দশা রা ঘ ১।১১ গতে বিং রবির দশা। মৃতে পাদদোষ ঘ ১২।৩৫ গতে দ্বিপাদ দোষ রা ঘ ১।১১ গতে ত্রিপুষ্কর দোষ। **যাত্রা**—নাস্তি পাপযোগ দোষ দিবা ঘ ১২।৩৫ গতে যাত্রা মধ্যম পশ্চিমে নাস্তি রাত্রি ঘ ১।১১ গতে নক্ষত্রামৃতযোগ যাত্রাশুভ। **বিবিধ**—দিবা ঘ ১২।৩৫ মধ্যে কুষ্মাণ্ড পরে বৃহতী ভক্ষণ নিষেধ দ্বিতীয়ার সপি। শ্রীশ্যামাদাস আচার্যের তিরোভাব। শ্রীপাঠ নবগ্রামে মহোৎসব। শ্রীশ্যামানন্দ গোস্বামীর তিরোভাবোপলক্ষে শ্রীপাঠগোপীবল্লভপুরে মহোৎসব। অমৃতযোগ দিবা ঘ ৭।৬ গতে ৯।৪৭ মধ্যে পুনঃ ১২।২৯ গতে ৩।১১ মধ্যে। রাত্রি ঘ ৮।১০ মধ্যে পুনঃ ১০।৫৯ গতে ১।৫ মধ্যে। মাহেন্দ্রযোগ দিবা ঘ ৪।৫৯ গতে ৫।৫২ মধ্যে।

দিবা দং ৩৩।৩।৪০
মুং দং ২।১৪।৩৮।৪০
র ক্রা উ ২৩।২৬
কাসমী (+) ২।৫
সূ উ ঘ ৫।১৮।৯
সূ অ ঘ ৬।৩৬।১
চ উ ঘ ৮।৪৮

২ ২১ ২৬
১৭ ৫৬ ৪১
২৪ ৫০ ১৬
৬ ৫ ১০

র৬।/০ দং ৫৬।২৪
র ২।৯।৬।১৩
চ ৮।২৮।৪২।২৫
ম ৪।০।৫৬।৪২
বু ১।২১।১৬।৩৬
বৃ ১।৯।৪৩।০
শু ০।২৩।৩৩।৩৪
শ ৮।৩।৫৯।২৭
রা ০।২৬।১১।৫০

বার—সোম ১০ আষাঢ় (প্র ১০), ২৪ জুন, ১৬ মহরম।

তিথি—দ্বিতীয়া দং ২৪।৬ ঘ ২।৫৬ দিবা।

নক্ষত্র—উত্তরাষাঢ়া দং ৫৬।৫০ ঘ ৪।২ রাত্রি।

যোগ—ইন্দ্র দং ৪১।১৬ ঘ ৯।৪৯ রাত্রি।

করণ—গর পরে বণিজ দং ৫৬।৪৭ রা ঘ ৪।১ গতে বিষ্টি। যোগিনী উত্তরে দং ২৪।৬ গতে অগ্নিকোণে। লগ্ন মিথুন দং ১।৩২।৩৩, অ ধনু দং ১।৫১।৫০। চন্দ্রো ধনুষি দং ৬।৩২ ঘ ৭।৫৫ গতে মকরে বারবেলা ঘ ৬।৫৯ গতে ৮।৪০ মধ্যে পুনঃ ৩।২৩ গতে ৫।৫ মধ্যে কালরাত্রি ঘ ১০।৪৩ গতে ১২।২ মধ্যে। চন্দ্রশুদ্ধ পূর্ব্বদিনের রাশির ঘ ৭।৫৫ গতে মকর মীন মেষ কর্কট সিংহ ও বৃশ্চিক রাশির। (ঘাতচন্দ্র সিংহ রাশির)। তারাশুদ্ধ পূর্ব্বদিনের নক্ষত্রের রা ঘ ৪।২ গতে ২৩।২৪।২৬।১।৩।৫।৬।৮।১০।১২।১৪।১৫।১৭।১৯।২১ নক্ষত্রের জন্মে ধনু রাশি ক্ষত্রিয়বর্ণ নরগণ অঃ গুরুর বিং রবির দশা ঘ ৭।৫৫ গতে মকর রাশি শূদ্রবর্ণ মতান্তরে বৈশ্যবর্ণ রা ঘ ৪।২ গতে দেবগণ বিং চন্দ্রের দশা। মৃতে ত্রিপাদ দোষ ঘ ২।৫৬ গতে দ্বিপাদ দোষ রা ঘ ৪।২ গতে দোষো নাস্তি। **যাত্রা**—নাস্তি পাপযোগ ও নক্ষত্র দোষ রাত্রি ঘ ৪।২ গতে নক্ষত্রামৃতযোগ যাত্রা শুভ পূর্ব্বে নাস্তি। **বিবিধ**—দিবা ঘ ২।৫৬ মধ্যে বৃহতীপরে পটোল ভক্ষণ নিষেধ। রাত্রি ঘ ৩।৫২ গতে **অম্বুবাচী নিবৃত্তি। শ্রীশ্রীবসুধাদেব্যাবির্ভাব**। দ্বিতীয়ার একো তৃতীয়ার সপি। অমৃতযোগ দিবা ঘ ৮।৫৩ গতে ১০।৪১ মধ্যে। রাত্রি ঘ ৯।৩৫ গতে ১২।২৩ মধ্যে পুনঃ ১।৪৭ গতে ৬।১২ মধ্যে। মাহেন্দ্রযোগ রাত্রি ঘ ৩।৫৪ গতে ৪।৩৬ মধ্যে।

দিবা দং ৩৩।৩৯।৩০
মুং দং ২।১৪।৩৮।০
র ক্রা উ ২৩।২৫
কাসমী (+) ২।১৭
সূ উ ঘ ৫।১৮।২৩

বার—মঙ্গল ১১ আষাঢ় (প্র ১১), ২৫ জুন ১৭ মহরম।

তিথি—তৃতীয়া দং ২৯।২৮ ঘ ৫।৬ অপরাহ্ণ।

নক্ষত্র—শ্রবণা অহোরাত্র।

যোগ—বৈধৃতি দং ৪৩।৩ ঘ ১০।৩২ রাত্রি।

স্ অ ঘ ৬।৪৬।১১
চ উ ঘ ৯।৩০
৩ ২২ ২৭
১৮ অহো ৪৩
২৯ রাত্রি ৩
২৮ ৭ ১১
র ৬।০
রোহিণ্যাং শুক্রঃ
দং ২৭।৩০
র ২।১০।৩।২৬
চ ৯।১০।৩৮।৯
ম ৪।১।৩২।৫
বু ১।২১।৩১।১৭
বৃ ১।৯।৫৪।১১
শু ০।২৪।২৮।৩১
শ ৮।৩।৫৫।৩
রা ০।২৬।৮।৩৯

করণ—বিষ্টি দং ২৯।২৮। যোগিনী অগ্নিকোণে দং ২৯।২৮ গতে নৈঋতে। লগ্ন উ মিথুন দং ১।৪৩।০, অ ধনু দং ২।২।৫। চন্দ্রো মকরে। বারবেলা ঘ ৬।৫৯ গতে ৮।৩৮ মধ্যে পুনঃ ১।৪৩ গতে ৩।২৩ মধ্যে। কালরাত্রি ঘ ৮।৫ মধ্যে গতে ৯।২৪ মধ্যে। চন্দ্রশুদ্ধ পূর্ব্বদিনের রাশির। তারাশুদ্ধ পূর্ব্বদিনের নক্ষত্রের। জন্মে মকর রাশি শূদ্রবর্ণ মতান্তরে বৈশ্যবর্ণ দেবগণ অং গুরুর বিং চন্দ্রের দশা মৃতে পাদদোষ। **যাত্রা**—সিদ্ধিযোগ যাত্রা নাস্তি বৈধৃতিযোগ দোষ অপরাহ্ন ঘ ৫।৬ গতে রিক্তাদিদোষ। **বিবিধ**—অপরাহ্ন ঘ ৫।৬ মধ্যে পটোল পরে মূলক ভক্ষণ নিষেধ। তৃতীয়ার একো। অমৃতযোগ দিবা ঘ ৮।০ মধ্যে পুনঃ ৯।৪৮ গতে ১২।২৯ মধ্যে পুনঃ ১।৪ গতে ৪।৫৮ মধ্যে। রাত্রি ঘ ৭।২৮ মধ্যে পুনঃ ১২।২৩ গতে ২।৩০ মধ্যে। মাহেন্দ্রযোগ—রাত্রি ঘ ৩।১১ গতে ৪।৪ মধ্যে পুনঃ ৪।৫৮ গতে ৫।৫২ মধ্যে। রাত্রি ঘ ৮।৫২ গতে ১০।১৭ মধ্যে।

দিবা দং ৩৩।৩৯।১০
মুং দং ২।১৪।৩৬।৪০
র ক্রা উ ২৩।২৩
কাসমী (+) ২।৩০
স্ উ ঘ ৫।১৮।৪০
স্ অ ঘ ৬।৪৬।২০
চ উ ঘ ১০।৯
৪ ২২ ১
১৯ ৩ ৪৪
৩৪ ২১ ১৫
৮ ১ ১২
র ৬।০
র ২।১১।০।৩৯
চ ৯।২২।৩৯।৩১
ম ৪।২।৭।৩২
বু ১।২১।৫০।৪৪
বৃ ১।১০।৯।১৭
শু ০।২৫।২৩।৫৭
শ ৮।৩।৫০।৪০
রা ০।২৬ ৫।২৮

বার—বুধ ১২ আষাঢ় (প্র ১২), ২৬ জুন, ১৮ মহরম।

তিথি—চতুর্থী দং ৩৪।৮ ঘ ৬।৫৮ সন্ধ্যা।

নক্ষত্র—শ্রবণা দং ৩।২১ ঘ ৬।৩৯ প্রাতঃ।

যোগ—বিস্কুম্ভ দং ৪৪।১৫ ঘ ১১।১ রাত্রি।

করণ—বব। যোগিনী নৈঋতে দং ৩৪।৮ গতে দক্ষিণে। লগ্ন উ মিথুন দং ১।৫৩।৩৫, অ ধনু দং ২।১২।২০। চন্দ্রো মকরে দং ৩৬।২০ রা ঘ ৭।৫১ গতে কুম্ভে। বারবেলা ঘ ৮।৪১ গতে ১০।২২ মধ্যে পুনঃ ১২।৩ গতে ১।৪৪ মধ্যে। কালরাত্রি ঘ ২।৪১ গতে ৪।০ মধ্যে। চন্দ্রশুদ্ধ পূর্ব্বদিনের রাশির রা ঘ ৭।৫১ গতে কুম্ভ মেষ বৃষ সিংহ কন্যা ও ধনু রাশির। (ঘাতচন্দ্র মিথুন ও মীন রাশির)। তারাশুদ্ধ পূর্ব্বদিনের নক্ষত্রের প্রাতঃ ঘ ৬।৩৯ গতে ২৪।২৫।২৭।২।৪।৬।৭।৯।১১।১৩।১৫।১৬।১৮।২০।২২ নক্ষত্রের। জন্মে মকর রাশি শূদ্রবর্ণ মতান্তরে বৈশ্যবর্ণ দেবগণ অঃ গুরুর বিং চন্দ্রের দশা প্রাতঃ ঘ ৬।৩৯ গতে দেবারিগণ অঃ রাহুর বিং মঙ্গলের দশা রা ঘ ৭।৫১ গতে কুম্ভরাশি বৈশ্যবর্ণ মতান্তরে শূদ্রবর্ণ। মৃতে দোষো নাস্তি। **যাত্রা**—নাস্তি রিক্তাদোষ সন্ধ্যা ঘ ৬.৫৮ গতে যাত্রামধ্যম উত্তর ও দক্ষিণে নাস্তি। **বিবিধ**—সন্ধ্যা ঘ ৬।৫৮ মধ্যে মূলক পরে বিল্বভক্ষণ নিষেধ। চতুর্থীর একো ও সপি। অমৃতযোগ—দিবা ঘ ৮।০ গতে ১১।৩৬ মধ্যে পুনঃ ২।১৭ গতে ৫।৫৩ মধ্যে। রাত্রি ঘ ১০।১৭ মধ্যে পুনঃ ১২।২৪ গতে ১।৪৮ মধ্যে।

দিবা দং ৩৩।৩৮।৫০
মুং দং ২।১৪।৩৫।২০
র ক্রা উ ২৩।২১

বার—বৃহস্পতি ১৩ আষাঢ় (প্র ১৩), ২৭ জুন, ১৯ মহরম।

তিথি—পঞ্চমী দং ৩৭।৪৯ ঘ ৮।২৭ রাত্রি।

নক্ষত্র—ধনিষ্ঠা দং ৯।৪ ঘ ৮।৫৭ দিবা।

কাসমী (+)২।৪৩
সূ উ ঘ ৫।১৮।৫৭
সূ অ ঘ ৬।৪৬।২৯
চ উ ঘ ১০।৪৫
৫ ২৩ ২
২০ ৯ ৪৪
৩৭ ৪ ৩৯
৪৯ ৩ ১৩
র ৬।।০
কৃত্তিকায়াং শুক্রঃ
দং ২১।২৫
র ২।১১।৫৭।৫২
চ ১০।৪।৪৮।৫৪
ম ৪।২।৪৩।২
বু ১।২২।১৪।৫৭
বৃ ১।১০।২২।২২
শু ০।২৬।১৯।৫২
শ ৮।৩।৪৬।১৭
রা ০।২৬।২।১৮

যোগ—প্রীতি দং ৪৪।৩৯ ঘ ১১।১১ রাত্রি।

করণ—কৌলব। যোগিনী দক্ষিণে দং ৩৭।৪৯ গতে পশ্চিমে। লগ্ন উ মিথুন দং ২।৪।৮, অ ধনু দং ২।২২।৩৫। চন্দ্রঃ কুম্ভে। বারবেলা ঘ ৩।২৫ গতে অস্তাবধি। কালরাত্রি ঘ ১২।৩ গতে ১।২২ মধ্যে। চন্দ্রশুদ্ধ পূর্ব্বদিনের রাশির। তারাশুদ্ধ পূর্ব্বদিনের নক্ষত্রের ঘ ৮।৫৭ গতে ২৫।২৭।১।৩।৫।৭।৮।১০।১২।১৪।১৬।১৭।১৯।২১।২৩ নক্ষত্রের। জন্মে কুম্ভরাশি বৈশ্যবর্ণ মতান্তরে শূদ্রবর্ণ দেবারিগণ অঃ রাহুর বিং মঙ্গলের দশা ঘ ৮।৫৭ গতে বিং রাহুর দশা। মৃতে দোষো নাস্তি। **যাত্রা**—সিদ্ধিযোগ যাত্রামধ্যম দক্ষিণে নাস্তি দিবা ঘ ৪।৫১ গতে রাত্রি ঘ ৮।২৭ মধ্যে পূর্ব্বে নাস্তি পরে যাত্রা নাস্তি দিনদগ্ধাদোষ। **বিবিধ**—(রা ঘ ৮।২৭ মধ্যে গর্ভাধান)। নামকরণ দেবতাগঠন নৌকাগঠন, পুণ্যাহ ঔষধকরণ হলপ্রবাহ বীজবপন ধান্যরোপন ধান্যস্থাপন ঋণদান ঋণগ্রহণ নাট্যারম্ভ দিবা ঘ ৮।৫৭ মধ্যে গাত্রহরিদ্রা অব্যূঢ়ান্ন নববস্ত্রপরিধান পুংরত্নাদিধারণ; স্ত্রীরত্নাদিধারণ, নৌকাযাত্রা নৌকাচালন ঔষধসেবন ধান্যচ্ছেদন পরে ক্রয়বাণিজ্য বৃক্ষাদিরোপণ। রাত্রি ঘ ৮।২৭ মধ্যে বিল্ব পরে নিম্বভক্ষণ নিষেধ। পঞ্চমীর একো ও সপি। মাহেন্দ্রযোগ—দিবা ঘ ৬।১৩ মধ্যে পুনঃ ৯।৪৮ গতে ১১।৩১ মধ্যে। অমৃতযোগ—দিবা ঘ ৪।৫ গতে অস্তাবধি। রাত্রি ঘ ৭।৩১ গতে ৯।৩৫ মধ্যে পুনঃ ১২।২৪ গতে ২।৩০ মধ্যে পুনঃ ৩।৫৫ গতে উদয়াবধি।

দিবা দং ৩৩।৩৮।৩০
মুং দং ২।১৪।৩৪।০
র ক্র। উ ২৩।১৯
কাসমী (+) ২।৫৫
সূ উ ঘ ৫।১৯।১৩
সূ অ ঘ ৬।৪৬।৩৭
চ অ ঘ ১১।১৯
৬ ২৪ ৩
২১ ১৩ ৪৪
৪০ ৪৩ ৫
১৭ ৫ ১৪
র ৬।।/০ দং ২৬।৮
র ২।১২।৫৫।৫
চ ১০।১৭।৯।৫
ম ৪।৩।১৮।৩৬
বু ১।২২।৪৩।৫৫
বৃ ১।১০।৩৫।২১
শু ০।২৭।১৬।১৬
শ ৮।৩।৪১।৫৬
রা ০।২৫।৫৯।৭

বার—শুক্র ১৪ আষাঢ় (প্র ১৪), ২৮ জুন, ২০ মহরম।

তিথি—ষষ্ঠী দং ৪০।১৭ ঘ ৯।২৬ রাত্রি।

নক্ষত্র—শতভিষা দং ১৩।৪৩ ঘ ১০।৪৮ দিবা।

যোগ—আয়ুষ্মান্ দং ৪৪।৫ ঘ ১০।৫৭ রাত্রি।

করণ—গর পরে বণিজ দং ৪০।১৭, গতে বিষ্টি। যোগিনী পশ্চিমে দং ৪০।১৭ গতে বায়ুকোণে। লগ্ন উ মিথুন দং ২।১৪।৪০ অ ধনু দং ২।৩২।৪৫। চন্দ্রঃ কুম্ভে। বারবেলা ঘ ৮।৪১ গতে ১২।৩ মধ্যে। কালরাত্রি ঘ ৯।২৫ গতে ১০।৪৪ মধ্যে। চন্দ্রশুদ্ধ পূর্ব্বদিনের রাশির। তারাশুদ্ধ পূর্ব্বদিনের নক্ষত্রের ঘ ১০।৪৮ গতে ২৬।২৭।২।৪।৬।৮।৯।১১।১৩।১৫।১৭।১৮।২০।২২।২৪ নক্ষত্রের। জন্মে কুম্ভরাশি বৈশ্যবর্ণ মতান্তরে শূদ্রবর্ণ দেবারিগণ অঃ ও বিং রাহুরদশা ঘ ১০।৪৮ গতে নরগণ বিং গুরুরদশা। মৃতে দোষোনাস্তি ঘ ১০।৪৮ গতে দ্বিপাদদোষ রা ঘ ৯।২৬ গতে ত্রিপাদ দোষ। **যাত্রা**—রাত্রি ঘ ৯।২৬ মধ্যে সিদ্ধিযোগ দিবা ঘ ১০।৪৮ গতে নক্ষত্রামৃতযোগ বিষদোষ যাত্রানাস্তি। **বিবিধ**—নৌকাগঠন ধান্যরোপন দিবা ঘ ১০।৪৮ মধ্যে নামকরণ দেবতাগঠন পুণ্যাহ ঔষধকরণ ক্রয়বাণিজ্য বৃক্ষাদিরোপণ ধান্যস্থাপন ঋণদান ঋণগ্রহণ নাট্যারম্ভ পরে বিক্রয়বাণিজ্য ধান্যচ্ছেদন। রাত্রি ঘ ৯।২৬ মধ্যে নিম্ব পরে তালভক্ষণ নিষেধ। ষষ্ঠীর একো ও সপি। মাহেন্দ্রযোগ—দিবা ঘ ৬।১৩ গতে ৭।৭ মধ্যে পুনঃ ৯।৪৮ গতে ১১।৩৬ মধ্যে। অমৃতযোগ—

দিবা ঘ ১২।৩০ গতে ৩।১১ মধ্যে। রাত্রি ঘ ৮।৫৩ মধ্যে পুনঃ ১।৬ গতে ৩।১৩ মধ্যে পুনঃ ৩।৫৫ গতে উদয়াবধি।

দিবা দং ৩৩।৩৮।০
মুং দং ২।১৪।৩২।০
র ক্রা উ ২৩।১৬
কাসমী (+) ৩।৭
সূ উ ঘ ৫।১৯।৩১
সূ অ ঘ ৬।৪৬।৪৩
চ উ ঘ ১১।৫২
৭ ২৫ ৪
২২ ১৭ ৪২
৪১ ১ ২২
১৬ ৭ ১৫
র ৬৮০
মৃগশিরসি বুধঃ
দং ৩।৪৮
শুক্রস্যপরমাস্তমর্কাৎ
ঘ ৩।০
র ২।১৩।৫২।১৮
চ ১০।২৯।৪৩।১৪
ম ৪।৩।৫৪।১২
বু ১।২৩।১৭।৩৪
বৃ ১।১০।৪৮।২০
শু ০।২৮।১৩।৬
শ ৮।৩।৩৭।৩৬
রা ০।২৫।৫৫।৫৬

বার—শনি ১৫ আষাঢ় (প্র ১৫), ২৯ জুন, ২১ মহরম।
তিথি—সপ্তমী দং ৪১।১৬ ঘ ৯।৫০ রাত্রি।
নক্ষত্র—পূর্ব্ব ভাদ্রপদ দং ১৭।১ ঘ ১২।৮ দিবা।
যোগ—সৌভাগ্য দং ৪২।২২ ঘ ১০।১৬ রাত্রি।
করণ—বিষ্টি দং ১০।৪৬ ঘ ৯।৩৮। যোগিনী বায়ুকোণে দং ৪১।১৬ গতে ঈশানে। লগ্ন উ মিথুন দং ২।২৫।১৫, অঃ ধনু দং ২।৪২।৫৩। চন্দ্রঃ কুম্ভে দং ১।১৯ প্রাতঃ ঘ ৫।৫১ গতে মীনে। বারবেলা ঘ ৭।০ মধ্যে পুনঃ ১।৪৪ গতে ৩।২৫ মধ্যে পুনঃ ৫।৬ গতে অস্তাবধি। কালরাত্রি ঘ ৮।৬ মধ্যে পুনঃ ৪।০ গতে উদয়াদধি। চন্দ্রশুদ্ধ পূর্ব্বদিনের রাশির প্রাতঃ ঘ ৫।৫১ গতে মীন বৃষ মিথুন কন্যা তুলা ও মকর রাশির। (ঘাতচন্দ্র ধনুরাশির)। তারাশুদ্ধ পূর্ব্বদিনের নক্ষত্রের ঘ ১২।৮ গতে ২৭।১।৩।৫।৭।৯।১০।১২।১৪।১৬।১৮।১৯।২১।২৩।২৫ নক্ষত্রের। জন্মে কুম্ভরাশি বৈশ্যবর্ণ মতান্তরে শূদ্রবর্ণ নরগণ অঃ রাহুর বিং গুরুর দশা প্রাতঃ ঘ ৫।৫১ গতে মীন রাশি বিপ্রবর্ণ ঘ ১২।৮ গতে অঃ শুক্রের বিং শনির দশা। মৃতে ত্রিপুষ্কর দোষ ঘ ১২।৮ গতে দ্বিপাদদোষ রা ঘ ৯।৫০ গতে পাদ দোষ। **যাত্রা**-নাস্তি দিনদগ্ধা ও নক্ষত্রাদিদোষ। **বিবাহ**—রাত্রি ঘ ৮।৬ গতে ১১।১০ মধ্যে মকর কুম্ভ লগ্নে পুনঃ ১২।৪১ গতে ৪।০ মধ্যে মেষ বৃষ লগ্নে সুতহিবুক যোগে বিবাহ। শ্রীহট্ট রা ঘ ৮।৬ গতে ১১।১৪ মধ্যে পুনঃ ১২।৩৯ গতে ৪।০ মধ্যে। **বিবিধ**—আরোগ্যস্নান। রাত্রি ঘ ৯।৫৪ মধ্যে তাল পরে নারিকেল ভক্ষণ স্ত্রীতৈল মৎস্য মাংসাদি সম্ভোগ ও প্রায়শ্চিত্ত নিষেধ। রাত্রি ঘ ৯।৫০ গতে **পুণ্যতত্ত্বা** স্নানদানাদি। সপ্তমীর একোসপি। মাহেন্দ্র যোগ দিবা ঘ ৬।১৩ মধ্যে পুনঃ ৭।৪৯ গতে ১২।৩০ মধ্যে। অমৃতযোগ—দিবা ঘ ৪।৫ গতে অস্তাবধি। রাত্রি ঘ ৭।২৯ গতে ৮।১১ মধ্যে পুনঃ ১১।৪২ গতে ১।৪৯ মধ্যে পুনঃ ৩।১৩ গতে উদয়াবধি।

দিবা দং ৩৩।৩।৩০
মুং দং ২।১৪।৩।১০
র ক্রা উ ২৩।১৩
কাসমী (+) ৩।১৯
সূ উ ঘ ৫।১৯।৪৯
সূ অ ঘ ৬।৪৬।৪৯
চ উ ঘ ১২।২৬
১ ২৬ ৫
২৩ ১৮ ৩৯
৪০ ৪৫ ২০
৩৫ ২ ১৬
র ৬৯০

বার—রবি ১৬ আষাঢ় (প্র ১৬), ৩০ জুন, ২২ মহরম।
তিথি—অষ্টমী দং ৪০।৩৫ ঘ ৯।৩৪ রাত্রি।
নক্ষত্র—উত্তর ভাদ্রপদ দং ১৮।৪৫ ঘ ১২।৫০ দিবা।
যোগ—শোভন দং ৩৯।২০ ঘ ৯।৪ রাত্রি।
করণ—বালব। যোগিনী ঈশানে দং ৪০।৩৫ গতে পূর্ব্বে। লগ্ন উ মিথুন দ ২।৩৫।৫৩, অ ধনু দং ২।৫২।৫৮। চন্দ্রো মীনে। বারবেলা ঘ ১০।২২ গতে ১।৪৪ মধ্যে। কালরাত্রি ঘ ১।২৩ গতে ২।৪২ মধ্যে। চন্দ্রশুদ্ধ পূর্ব্বদিনের রাশির। তারাশুদ্ধ পূর্ব্বদিনের নক্ষত্রের ঘ ১২।৫০ গতে ১।২।৪।৬।৮।১০।১১।১৩।১৫।১৭।১৯।২০।২২।২৪।২৬ নক্ষত্রের। জন্মে মীন রাশি বিপ্রবর্ণ নরগণ অঃ, শুক্রের বিং শনির দশা ঘ ১২।৫০ গতে দেবগণ বিং বুধের দশা। মৃতে পাদদোষ। **যাত্রা**—নক্ষত্রামৃতযোগ যাত্রাশুভ পশ্চিমে

বৃষে শুক্রঃ দং৫১।৩৮
র ২।১৪।৪৯।৩১
চ ১১।১২।৩৪।৫০
ম ৪।৪।২৯।৫২
বু ১।২৩।৫৫।৫২
বৃ ১।১১।১।১৩
শু ০।২৯।১০।২২
শ ৮।৩।৩৩।১৭
রা ০।২৭।৫২।৪৫

নাস্তি অপরাহ্ন ঘ ৫।৫৮ গতে রাত্রি ঘ ৯।৩৪ মধ্যে ঈশান ও বায়ুকোণে নাস্তি। **বিবিধ**—গাত্র হরিদ্রা অব্যূঢ়ান্ন নৌকাগঠন পুণ্যাহ রাজদর্শন ঔষধকরণ ঔষধসেবন ধান্যরোপণ দিবা ঘ ১২।৫০ মধ্যে ধান্যচ্ছেদন পরে নবোদক শ্রাদ্ধ। রাত্রি ঘ ৯।৩৪ মধ্যে স্ত্রী তৈল মৎস্য মাংসাদি সম্ভোগ ও প্রায়শ্চিত্ত নিষেধও নারিকেল পরে অলাবু অভক্ষ্য। রবিবার জন্য মৎস্যমাংসমাষমসূর নিম্ব আর্দ্রক ও দগ্ধ দ্রব্য ভক্ষণ নিষেধ। অষ্টমীর একো ও সপি। অমৃতযোগ—দিবা ঘ ৭।৮ গতে ৯।৪৯ মধ্যে পুনঃ ১২ ৩০ গতে ৩।১২ মধ্যে। রাত্রি ঘ ৭।২৯ মধ্যে পুনঃ ১১.০ গতে ১।৭ মধ্যে। মাহেন্দ্রযোগ দিবা ঘ ৪।৫৯ গতে ৫।২৩ মধ্যে।

দিবা দং৩৩।৩৬।৫০
মুং দং ২।১৪।২৭।২০
র ক্রা উ ২৩।৯
কাসমী (+) ৬।৩১
সূ উ ঘ ৫।২০।৯
সূ অ ঘ ৬।৪৬।৫৩
চ অ ঘ ১।২
২ ২৭ ৬
২৪ ১৮ ৩৪
৩৮ ৪৬ ৫৫
৮ ৪ ১৭
র ৬৮/০ দং ৫৫।৫১
মেষে অশ্বিন্যাং
শুক্রঃ দং ৪৫।০
র ২।১৫।৪৬।৪৪
চ ১১।২৫।১৭।২১
ম ৪।৫।৫।৩৫
বু ১।২৪।৩৮।৪৭
বৃ ১।১১।১৪।৫
শু ১।০।৮।৩
শ ৮।৩।২৮।৫৯
রা ০।২৫।৪৯।৩৪

বার—সোম ১৭ আষাঢ় (প্র১৭), ১ জুলাই ২৩ মহরম।
তিথি—নবমী দং ৩৮।৮ ঘ ৮।৩৫ রাত্রি।
নক্ষত্র—রেবতী দং ১৮।৪৬ ঘ ১২।৫১ দিবা।
যোগ—অতিগণ্ড দং ৩৪।৫৫ ঘ ৭।১৮ রাত্রি।

করণ—তৈতিল। যোগিনী পূর্ব্বে দং ৩৮।৮ গতে উত্তরে। লগ্ন উ মিথুন দং ২।৪৬।৩৫, অ ধনু দং ৩।৩।০। চন্দ্রো মীনে দং ১৮।৪৬ গতে মেষে। বারবেলা ঘ ৭।১ গতে ৮।৪৮ মধ্যে পুনঃ ৩।২৫ গতে ৫।৬ মধ্যে। কালরাত্রি ঘ ১০।৪৪ গতে ১২।৪ মধ্যে। চন্দ্রশুদ্ধ পূর্ব্বদিনের রাশির ঘ ১২।৫১ গতে মেষ মিথুন কর্কট তুলা বিছা ও কুম্ভ রাশির। (ঘাতচন্দ্র মেষ রাশির)। তারাশুদ্ধ পূর্ব্বদিনের নক্ষত্রের ঘ ১২।৫১ গতে ২।৩।৫।৭।৯।১১।১২।১৪।১৬।১৮।২০।২১।২৩।২৫।২৭ নক্ষত্রের। জন্মে মীন রাশি বিপ্রবর্ণ দেবগণ অঃ শুক্রের বিং বুধের দশা ঘ ১২।৫১ গতে মেষ রাশি বৈশ্যবর্ণ মতান্তরে ক্ষত্রিয়বর্ণ বিং কেতুর দশা। মৃতে দোষোনাস্তি। **যাত্রা**—নাস্তি রিক্তাদোষ দিবা ঘ ১২।৫১ গতে নক্ষত্রামৃতযোগ যাত্রাশুভ পূর্ব্বেদক্ষিণেনাস্তি দিবা ঘ ৪।৫৯ গতে রাত্রি ঘ ৮।৩৫ মধ্যে উত্তরে নাস্তি পরে তিথ্যমৃতযোগ। **বিবাহ**—রাত্রি ৮।৩৫ গতে ১০।৪৪ মধ্যে মকর কুম্ভলগ্নে পুনঃ ২।১৩ গতে ৪।১১ মধ্যে বৃষলগ্নে সুতহিবুকযোগে যজুর্ব্বিবাহ। শ্রীহট্ট রা ঘ ৮।৪৯ গতে ১০।৪৪ মধ্যে পুন ২।১১ গতে ৪।৯ মধ্যে। **বিবিধ**—রাত্রি ঘ ৮।৩৫ মধ্যে অলাবু পরে কলম্বীভক্ষণ নিষেধ। দশমীর একো ও সপি। অমৃতযোগ—দিবা ঘ ৮।৫৫ গতে ১০।৪৩ মধ্যে। রাত্রি ঘ ৯।৩৬ গতে ১২।২৫ মধ্যে পুনঃ ১।৪৯ গতে ৩।১৪ মধ্যে। মাহেন্দ্রযোগ—রাত্রি ঘ ৩।৫৬ গতে ৪।৩৮ মধ্যে।

দিবা দং ৩৩।৩৬।১০
মুং দং ২।১৪।২৪।৪০
র ক্রা উ ২৩।৫
কাসমী (+) ৩।৪৩
সূ উ ঘ ৫।২০।২৯

বার—মঙ্গল ১৮ আষাঢ় (প্র১৮), ২ জুলাই, ২৪ মহরম।
তিথি—দশমী দং ৩৩।৫৪ ঘ ৬।৫৪ সন্ধ্যা।
নক্ষত্র—অশ্বিনী দং ১৭।২ ঘ ১২।৯ দিবা।
যোগ—সুকর্ম্মা দং ২৯।২ ঘ ৪ ৫৭ দিবা।
করণ—বণিজ দং ৬।১ ঘ ৭।৪৫ গতে বিষ্টি দং ৩৩।৫৪। যোগিনী

সূ অ ঘ ৬।৪৬।৫৭
চ উ ঘ ১।৪১
৩ ১ ৭
২৫ ১৭ ২৯
৩৩ ২ ২
৫৪ ৬ ১৮
র ৬৸/০
র ২।১৬।৪৩।৫৮
চ ০।৯।২৩।৪৫
ম ৪।৫।৪১।২১
বু ১।২৫।২৬।১৫
বৃ ১।১১।২৬।৫১
শু ১।১।৬।৮
শ ৮।৩।২৪।৪৪
রা ০।২৫।৪৬।২৪

উত্তরে দং ৩৩।৫৪ গতে অগ্নিকোণে। লগ্ন উ মিথুন দং ২।৫৭।১৫, অ ধনু দং ৩।১২।৫৮। চন্দ্রো মেষে। বারবেলা ঘ ৭।১ গতে ৮।৪৮ মধ্যে পুনঃ ১।৪৫ গতে ৩।২৬ মধ্যে। কালরাত্রি ঘ ৮।৬ গতে ৯।২৫ মধ্যে। চন্দ্রশুদ্ধ পূর্ব্বদিনের রাশির। তারাশুদ্ধ পূর্ব্বদিনের নক্ষত্রের ঘ ১২।৯ গতে ৩।৪।৬।৮।১০।১২।১৩।১৫।১৭।১৯।২১।২২।২৪।২৬।১ নক্ষত্রের। জন্মে মেষ রাশি বৈশ্যবর্ণ মতান্তরে ক্ষত্রিয়বর্ণ দেবগণ অঃ শুক্রের বিং কেতুর দশা ঘ ১২।৯ গতে নরগণ বিং শুক্রের দশা। মৃতে পাদদোষ। **যাত্রা**—নাস্তি দিনদগ্ধা ও পাপযোগাদিদোষ। **বিবিধ**—গর্ভাধান। সন্ধ্যা ঘ ৬।৫৪ মধ্যে কলম্বীপত্রে শিম্বীভক্ষণ নিষেধ। সন্ধ্যা ঘ ৬।৫৪ মধ্যে দিনদগ্ধা। দশমীর একো ও সপি। অমৃতযোগ—দিবা ঘ ৮।২ মধ্যে পুনঃ ৯।৪৯ গতে ১২।৩১ মধ্যে পুনঃ ৪।৬ গতে ৪।৫৯ মধ্যে। রাত্রি ঘ ৭।২৯ মধ্যে পুনঃ ১২।২৫ গতে ২।৩২ মধ্যে। মাহেন্দ্রযোগ দিবা ঘ ৩।১২ গতে ৪।৬ মধ্যে পুনঃ ৪।৫৯ গতে ৫'৫৫ মধ্যে। রাত্রি ঘ ৮:৫৪ গতে ১০।১৮ মধ্যে।

দিবা দং ৩৩।৩৫।৩০
মুং দং ২১।১৪।২২।০
র ক্রা উ ২৩।১
কাসমী (+) ৩।৫৪
সূ উ ঘ ৫।২০।৪৮
সূ অ ঘ ৬।৪৭।০
চ উ ঘ ২।২৭
৪ ২ ৮
২৬ ১৩ ২১
২৮ ৩৫ ৪১
১ ১ ১৯
র ৬৸/০
বুধস্য পরমান্তরমর্কাৎ
রা ঘ ১০।০
শুক্রচন্দ্রয়োর্যোগঃ
রা ঘ ১১।০
র ২।১৭।৪১।১২
চ ০।২৩।২৫।৫৩
ম ৪।৬।১৭।১১
বু ১।২৬।১৮।১২
বৃ ১।১১।৩৯।৩৭
শু ১।২।৪।৩৭
শ ৮।৩।২০।২৯
রা ০।২৫।৪৩।১৩

বার—বুধ ১৯ আষাঢ় (প্র ১৯), ৩ জুলাই, ২৫ মহরম।
তিথি—একাদশী দং ২৮।১ ঘ ৪।৩৩ দিবা।
নক্ষত্র—ভরণী দং ১৩।৩৫ ঘ ১০।৪৭ দিবা।
যোগ—ধৃতি দং ২১।৪১ ঘ ২।১ দিবা।
করণ—বব। যোগিনী অগ্নিকোণে দং ২৮।১ গতে নৈর্ঋতে। লগ্ন উ মিথুন দং ৩।৭।৫৫, অ ধনু দং ৩।২৩।০। চন্দ্রো মেষে দং ২৭।২৯ ঘ ৪।২০ গতে বৃষে। বারবেলা ঘ ৮।৪৩ গতে ১০।৪৩ মধ্যে পুনঃ ১২।৪ গতে ১।৪৫ মধ্যে। কালরাত্রি ঘ ২।৪৩ গতে ৪।২ মধ্যে। চন্দ্রশুদ্ধ পূর্ব্বদিনের রাশির ঘ ৪।২০ গতে বৃষ কর্কট সিংহ বিছা ধনুঃ ও মীন রাশির। (ঘাতচন্দ্র বৃশ্চিক রাশির)। তারাশুদ্ধ পূর্ব্বদিনের নক্ষত্রের ঘ ১০।৪৭ গতে ৪।৫।৭।৯।১১।১৩।১৪।১৬।১৮।২০।২২।২৩।২৫।২৭।২ নক্ষত্রের। জন্ম মেষরাশি বৈশ্যবর্ণ মতান্তরে ক্ষত্রিয়বর্ণ নরগণ অঃ ও বিং শুক্রের দশা ঘ ১০।৪৭ গতে দেবারিগণ অঃ ও বিং রবির দশা ঘ ৪।২০ গতে বৃষরাশি শূদ্রবর্ণ মতান্তরে বৈশ্যবর্ণ। মৃতে দোষো নাস্তি ঘ ১০।৪৭ গতে দ্বিপাদ দোষ ঘ ৪।৩৩ গতে ত্রিপাদ দোষ। **যাত্রা**—তিথ্যমৃতযোগ দিবা ঘ ৪।৩৩ গতে সিদ্ধিযোগ দিবা ঘ ১০।৪৭ গতে নক্ষত্রামৃতযোগ বিষদোষ যাত্রানাস্তি। **বিবিধ**—বিক্রয়বাণিজ্য ধান্যচ্ছেদন দিবা ঘ ১০।৪৭ গতে ঔষধকরণ ঔষধসেবন। দিবা ঘ ৪।৩৩ মধ্যে শিম্বী পরে পূতিকাভক্ষণ নিষেধ। "যোগিনী" **একাদশ্যুপবাস**। শ্রীহট্টে অদ্য উপবাস। গোস্বামীমতে অদ্য উপবাস। সায়ংসন্ধ্যানাস্তি। একাদশীর একো ও সপি। অমৃতযোগ দিবা ঘ ৮।২ গতে ১১।৩৭ মধ্যে পুনঃ ২।১৮ গতে ৫।৫৩ মধ্যে। রাত্রি ঘ ১০।১৮ মধ্যে পুনঃ ১২।২৫ গতে ১।৫০ মধ্যে। (অন্যান্য পঞ্জিকামতে অদ্য একাদশীর উপবাস)।

দিবা দং ৩৩।৩৪।৪০
মুং দং ২।১৪।১৮।৪০
র ক্রা উ ২২।৫৬
কাদমী (+) ৪।৫
সূ উ ঘ ৫।২১।৯
সূ অ ঘ ৬।৪৭।১
চ উ ঘ ৩।২০
৫ ৩ ৯
২৭ ৮ ১৩
২০ ৩৬ ৮
৪১ ৪ ২০
র ৬৸/০
শুক্রচন্দ্রয়োর্যোগঃ
ঘ ১।০
র ২।১৮।৩৮।২৬
চ ১।৭।৫৩।৩৮
ম ৪।৬।৫৩।৩
বু ১।২৭।১৪।৩৫
বৃ ১।১১।৫২।১৫
শু ১।৩।৩।২৯
শ ৮।৩।১৬।১৭
রা ০।২৫।৪০।২

বার বৃহস্পতি ২০ আষাঢ় (প্র ২০), ৪ জুলাই, ২৬ মহরম। তিথি—দ্বাদশী দং ২০।৪১ ঘ ১।৩৮ দিবা। নক্ষত্র—কৃত্তিকা দং ৮।৩৬ ঘ ৮।৪৮ দিবা। যোগ—শূল দং ১৩।৮ ঘ ১০।৩৬ দিবা। করণ—তৈতিল। যোগিনী নৈঋর্তে দং ২০।৪১ গতে দক্ষিণে। লগ্ন উ মিথুন দং ৩।১৮।৩৮, অ ধনু দং ৩৩২।৫৫। চন্দ্রো বৃষে। বারবেলা ঘ ৩।২৬ গতে অস্তাবধি। কালরাত্রি ঘ ১২।৪ গতে ১।২৩ মধ্যে। চন্দ্রশুদ্ধ পূর্ব্বদিনের রাশির। তারাশুদ্ধ পূর্ব্বদিনের নক্ষত্রের ঘ ৮।৪৮ গতে ৫।৬।৮।১০।১২।১৪।১৫।১৭।১৯।২১।২৩।২৪।২৬।১।৩ নক্ষত্রের। জন্মে বৃষরাশি শূদ্রবর্ণ মতান্তরে বৈশ্যবর্ণ দেবারিগণ অঃ ও বিং রবির দশা ঘ ৮।৪৮ গতে নরগণ বিং চন্দ্রের দশা। মৃতে ত্রিপাদ দোষ ঘ ৮।৩৮ গতে পাদদোষ ঘ ১।৩৮ গতে দোষো নাস্তি। **যাত্রা**—নাস্তি তিথ্যাদিদোষ দিবা ঘ ১।৩৮ গতে তিথ্যমৃতযোগ যাত্রা মধ্যম দক্ষিণে পশ্চিমে নাস্তি। **বিবিধ**—দিবা ঘ ৮।৪৮ মধ্যে ঔষধসেবন বিক্রয়বাণিজ্য ধান্যচ্ছেদন পরে দিবা ঘ ১০।৩৬ মধ্যে গাত্রহরিদ্রা অব্যূঢ়ান্ন নামকরণ নববস্ত্রপরিধান নবশয্যাদ্যুপভোগ পুংরত্নাদিধারণ দেবতাগঠন পুণ্যাহ রাজদর্শন ঔষধকরণ বৃক্ষাদিরোপণ ধান্যরোপণ ধান্যস্থাপন ঋণদান ঋণগ্রহণ নবোদকশ্রাদ্ধ। দিবা ঘ ১।৩৮ মধ্যে পূতিকা পরে বার্ত্তাকুভক্ষণ নিষেধ। দিবা ঘ ৯।৫০ মধ্যে একাদশীরপারণ। দ্বাদশীর একো ও সপি। ত্রয়োদশীর একোও সপি। মাহেন্দ্রযোগ দিবা ঘ ৬।১৫ মধ্যে পুনঃ ৯।৫০ গতে ১১।৩৭ মধ্যে। অমৃতযোগ দিবা ঘ ৪।৬ গতে অস্তাবধি। রাত্রি ঘ ৭।২৯ গতে ৯।৩৬ মধ্যে পুনঃ ১২।২৫ গতে ২।৩২ মধ্যে পুনঃ ৩।৫৬ গতে উদয়াবধি।

দিবা দং ৩৩।৩৩।৫০
মুং দং ২।১৪।১৫।২০
র ক্রা উ ২২।৫১
কাসমী (+) ৪।১৭
সূ উ ঘ ৫।২১।৩১
সূ অ ঘ ৬।৪৭।৩
চ উ ঘ ৪।২১
৬ ৪ ১০
২৮ ২ ৩
১২ ২৩ ৩৯
১২ ৫৫ ৫৩
— ১৯ ৩০
— ৬ ২১
পুনর্ব্বসৌ রবিঃ
দং ২৫।৩১
বুধচন্দ্রয়োর্যোগঃ
ঘ ৪।০

বার—শুক্র ২১ আষাঢ় (প্র ২১), ৫ জুলাই, ২৭ মহরম। তিথি—ত্রয়োদশী দং ১২।১২ ঘ ১০।১৪ দিবা। নক্ষত্র—রোহিনী দং২।২৩ঘ৬।১৯প্রাঃপরে মৃগশিরা দং৫৫।১৯ঘ৩।২৯রা যোগ—গণ্ড দং ৩।৩৯ ঘ৬।৪৯ প্রাঃ পরে বৃদ্ধি দং ৫৩।৩০ ঘ২।৪৬ রা করণ—বণিজ দং ১২।১২ গতে বিষ্টি দং ৩৭।৩৩ ঘ ৮।২৩ রাত্রি। যোগিনী দক্ষিণে দং ১২।১২ গতে পশ্চিমে। লগ্ন উ মিথুন দং ৩।২৯।২৫, অ ধনু দং ৩।৪২।৫০। চন্দ্রো বৃষে দং ২৮।৫৭ ঘ ৪।৫৬ গতে মিথুনে। বারবেলা ঘ ৮।৪৩ গতে ১২।৪ মধ্যে। কালরাত্রি ঘ ৯।২৬ গতে ১০।৪৫ মধ্যে। চন্দ্রশুদ্ধ পূর্ব্বদিনের রাশির ঘ ৪।৫৬ গতে মিথুন সিংহ কন্যা ধনুঃ মকর ও মেষ রাশির। (ঘাতচন্দ্রঃ কন্যা রাশির)। তারাশুদ্ধ পূর্ব্বদিনের নক্ষত্রের প্রাতঃ ঘ ৬।১৯ গতে ৬।৭।৯।১১।১৩।১৫।১৬।১৮।২০।২২।২৪।২৫।২৭।২।৪ নক্ষত্রের রাত্রি ঘ ৩।২৯ গতে ৭।৮।১০।১২ ১৪।১৬।১৭।১৯।২১।২৩।২৫।২৬।১।৩।৫ নক্ষত্রের। জন্মে বৃষ রাশি শূদ্রবর্ণ মতান্তরে বৈশ্যবর্ণ নরগণ অঃ রবির বিং চন্দ্রের দশা প্রাতঃ ঘ ৬।১৯ গতে দেবগণ বিং মঙ্গলের দশা ঘ ৪।৫৬ গতে মিথুন রাশি বৈশ্যবর্ণ মতান্তরে শূদ্রবর্ণ রা ঘ ৩।২৯ গতে নরগণ অঃ চন্দ্রের বিং রাহুর দশা। মৃতে দোষোনাস্তি। **যাত্রা**—

র ২।১৯।৩৫।৪০
চ ১।২২।৪৪।৯
ম ৪।৭।২৮।৫৯
বু ১।২৮।১৫।২০
বৃ ১।১২।৪।৫৩
শু ১।৪।২।৪১
শ ৮।৩।১২।৬
রা ০।২৫।৩৬।৫১

মধ্যম পশ্চিমে নাস্তি প্রাতঃ ঘ ৬।১৯ গতে যাত্রাশুভ প্রাতঃ ঘ ৬।৩৮ গতে ১০।১৪ মধ্যে দক্ষিণে পূর্ব্বে নাস্তি পরে তিথ্যমৃতযোগ ও বিষ্টিযোগ রাত্রি ঘ ৮।২৩ গতে শুভ রাত্রি ঘ ৩।২৯ গতে যাত্রানাস্তি নক্ষত্রদোষ। **বিবিধ**—দিবা ঘ ৮।৪৩ মধ্যে গাত্রহরিদ্রা অব্যূঢান্ন নামকরণ নববস্ত্রপরিধান, নবশয্যাদ্যুপভোগ পুংরত্নাদিধারণ দেবতাগঠন পুণ্যাহ রাজদর্শন ঔষধকরণ হলপ্রবাহ বীজবপন বৃক্ষাদিরোপণ ধান্যস্থাপন ঋণগ্রহণ প্রাতঃ ঘ ৬।১৯ মধ্যে ধান্যরোপণ ঋণদান পরে শস্ত্ররত্নাদিধারণ নৌকাগঠন নৌকাযাত্রা নৌকাচালন ঔষধসেবন। দিবা ঘ ১০।১৪ মধ্যে বার্ত্তাকু পরে মাষকলাই ভক্ষণ স্ত্রীতৈল মৎস্য মাংসাদি সম্ভোগ ও প্রায়শ্চিত্ত নিষেধ। চতুর্দ্দশীর একো ও সপি। মাহেন্দ্রযোগ দিবা ঘ ৬।১৫ গতে ৭।৫ মধ্যে পুনঃ ৯।২০ গতে ১০।৪৩ মধ্যে। অমৃতযোগ দিবা ঘ ১২।৩১ গতে ৩।১২ মধ্যে। রাত্রি ঘ ৭।২৯ মধ্যে পুনঃ ১।৮ গতে ৩।১৫ মধ্যে পুনঃ ৩।৫৭ গতে উদয়াবধি।

দিবা দং ৩৩।৩২।৫০
মুং দং ২।১৪।১১।২০
র ক্রা উ ২২।৪৫
কাসমী (+) ৪।২৭
সূ উ ঘ ৫।২১।৫৩
সূ অ ঘ ৬।৪৭।১

৭	৬	১২
২৯	৪৭	৪২
২	৪৭	৫৭
৫৫	শ	২২
৫৩	—	—
১৬	—	—

র ৭।০
মিথুনে বুধঃ
দং ৩৪।১৭
র ২।২০।৩২।৫৪
চ ২।৭।৫১।২৮
ম ৪।৮।৪।৫৯
বু ১।২৯।২০।২৪
বৃ ১।১২।১৭।২৫
শু ১।৫।২।১৫
শ ৮।৩।৭।৫৯
রা ০।২৫।৩৩।৪০

বার—শনি ২২ আষাঢ় (প্র ২২), ৬ জুলাই, ২৮ মহরম।

তিথি—চতুর্দ্দশী দং২।৫৫ঘ৬.৩২প্রাঃপরে অমাবস্যা দং৫৩।১৬ঘ২।৪০রা

নক্ষত্র—আর্দ্রা দং ৪৭।৪৭ ঘ ১২।২৯ রাত্রি।

যোগ—ধ্রুব দং ৪২।৫৭ ঘ ১০।৩৩ রাত্রি।

করণ—শকুনি। যোগিনী পশ্চিমে দং ২।৫৫ গতে ঈশানে দং ৫৩।১৬ গতে পূর্ব্বে। লগ্ন উ মিথুন দং ৩৪০।১৩, অ ধনু দং ২।৫২।৩৮। চন্দ্রো মিথুনে। বারবেলা ঘ ৭।২ মধ্যে পুনঃ ১।৪৫ গতে ৩।২৬ মধ্যে পুনঃ ৫।৭ গতে অস্তাবধি। কালরাত্রি ঘ ৮।৭ মধ্যে পুনঃ ৪।২ গতে উদয়াবধি। চন্দ্রশুদ্ধ পূর্ব্বদিনের রাশির রা ঘ ২।৪০ গতে কর্ক্কট বৃশ্চিক মীন ভিন্ন রাশির। তারাশুদ্ধ পূর্ব্বদিনের নক্ষত্রের রা ঘ ১২।২৯ গতে ৮।৯।১১।১৩।১৫।১৭।১৮।২০।২২।২৪।২৬।২৭।২।৪।৬ নক্ষত্রের। জন্মে মিথুন রাশি বৈশ্যবর্ণ মতান্তরে শূদ্রবর্ণ নরগণ অঃ চন্দ্রের বিং রাহুর দশা রা ঘ ১২।২৯ গতে দেবগণ বিং গুরুর দশা। মৃতে পাদ দোষ রা ঘ ১২।২৯ গতে ত্রিপাদ দোষ। **যাত্রা**—নাস্তি ত্র্যহস্পর্শ দোষ। **বিবিধ**—ত্র্যহস্পর্শ শুভকর্ম্ম নাস্তি স্নানদানে সহস্রগুণফল। স্ত্রীতৈল মৎস্য মাংসাদি সম্ভোগ নিষেধ দিবা ঘ ৬।৩২ প্রাতঃ মধ্যে মাষকলাই ভক্ষণ ও প্রায়শ্চিত্ত নিষেধ রাত্রি ঘ ২।৪০ গতে কুষ্মাণ্ড ভক্ষণ নিষেধ ও মুখ্যচান্দ্রাষাঢ় শুক্লপক্ষ হিন্দি আষাঢ় সুদি আরম্ভ। **অমাবস্যার ব্রতোপবাসাদি।** নিশিপালন। সাংসন্ধ্যানাস্তি। প্রাতঃ ৬।৩২ মধ্যে **পুণ্যতরা** স্নানদানাদি। অমাবস্যার একোওসপি। শ্রীগদাধর পণ্ডিতের তিরোভাব। মাহেন্দ্রযোগ দিবা ঘ ৬।১৬ মধ্যে পুনঃ ৯।৫০ গতে ১২।৩০ মধ্যে। অমৃতযোগ দিবা ঘ ৪।৬ গতে অস্তাবধি। রাত্রি ঘ ৭।২৯ গতে ৮।১১ মধ্যে পুনঃ ১১।৪৩ গতে ১০।৫০ মধ্যে পুনঃ ৩।১৫ গতে উদয়াবধি।

দিবা দং ৩৩।৩১।৫০
মুং দং ২।১৪।৭।২০
র ক্রা উ ২২।৩৯

বার—রবি ২৩ আষাঢ় (প্র ২৩), ৭ জুলাই, ২৯ মহরম।

তিথি—প্রতিপদ দং ৪৩।৪১ ঘ ১০।৫১ রাত্রি।

নক্ষত্র—পুনর্ব্বসু দং ৪০।১৬ ঘ ৯।২৯ রাত্রি।

কাসমী (+) ৪।৩৭
স্থ উ ঘ ৫।২২।১৫
স্থ অ ঘ ৬।৪৬।৫৯
১ ৭ ১৩
১ ৪০ ৩২
৪৩ ১৬ ১৯
৪১ ক্লিং ২৩
র ৭।০
র ২।২১।৫০।৯
চ ২।২৩।৬।৪৫
ম ৪।৮।৪১।১
বু ২।০।২৯।৪৩
বৃ ১।১২।২৯।৫৭
শু ১।৬।২।১০
শ ৮।৩।৩।৫১
রা ০।২৫।৩০।৩০

যোগ—ব্যাঘাত দং ৩২।১৯ ঘ ৬।১৮ অপরাহ্ণ। করণ—কিস্তুঘ্ন। যোগিনী পূর্ব্বে দং ৪৩।৪১ গতে উত্তরে। লগ্ন উ মিথুন দং ৩৫০।৫৮, অ ধনু দং ৪।২।২৩। চন্দ্রো মিথুনে দং ২৭।৭ ঘ ৪।১৩ গতে কর্কটে। বারবেলা ঘ ১০।২৪ গতে ১।৪৫ মধ্যে। কালরাত্রি ঘ ১।২৪ গতে ২।৪৪ মধ্যে। চন্দ্রশুদ্ধ পূর্ব্বদিনের রাশির ঘ৪।১৩ গতে মেষ সিংহ ধনুঃ ভিন্ন রাশির। তারাশুদ্ধ পূর্ব্বদিনের নক্ষত্রের রা ঘ ৯।২৯ গতে ৮।১০।১২।১৪।১৬।১৮।১৯।২১ ২৩।২৫।২৭।১।৩।৫।৭ নক্ষত্রের। জন্মে মিথুন রাশি বৈশ্যবর্ণ মত্যন্তরে শূদ্রবর্ণ দেবগণ অঃ চন্দ্রের বিং গুরুর দশা ঘ ৪।১৩ গতে কর্কট রাশি বিপ্রবর্ণ রা ঘ ৯।২৯ গতে বিং শনির দশা। মৃতে ত্রিপাদ দোষ রা ঘ ৯।২৯ গতে পাদ দোষ রা ঘ ১০।৫১ গতে দ্বিপাদ দোষ। **যাত্রা**—নাস্তি পাপযোগ দোষ রাত্রি ঘ ৯।২৯ গতে নক্ষত্রামৃতযোগ যাত্রা দক্ষিণে ও কোণে শুভ রাত্রি ঘ ১০।৫১ গতে পূর্ব্বে ও উত্তরে শুভ। **বিবিধ**—গাত্রহরিদ্রা অব্যূঢ়ান্ন গর্ভাধান সীমন্তোন্নয়ন পঞ্চামৃত সাধভক্ষণ কর্ণবেধ নৌকাগঠন পুণ্যাহ ঔষধকরণ ঔষধসেবন। রাত্রি ঘ ১০।৫১ মধ্যে কুষ্মাণ্ড পরে বৃহতীভক্ষণ নিষেধ। রবিবার জন্য মৎস্য মাংস মাষযস্থর নিম্ব আর্দ্রক ও দগ্ধদ্রব্য ভক্ষণ নিষেধ। প্রতিপদের একোদ্দিষ্ট। অমৃতযোগ দিবা ঘ ৭।১০ গতে ৯।৫১ মধ্যে পুনঃ ১২।৩১ গতে ৩।১২ মধ্যে। রাত্রি ঘ ৭।২৯ মধ্যে পুনঃ ১১।১ গতে ১।৮ মধ্যে। মাহেন্দ্রযোগ দিবা ঘ ৫।০ গতে ৫।৫৩ মধ্যে।

দিবা দং ৩৩।৩০।৪০
মুং দং ২।১৪।২।৪০
র ক্রা উ ২২।৩২
কাসমী (+) ৪।৪৭
স্থ উ ঘ ৫।২২।৩৯
স্থ অ ঘ ৬।৪৬।৫৫
চ অ ঘ ৮।৩১
২ ৮ ১৪
২ ৩৩ ২২
৩৪ ১৫ ৬
৩৭ ২ ২৪
র ৭।/০ দং ৫৫।৯
র ২।২২।২৭।২৩
চ ৩।৮।১৯।২৩
ম ৪।৯।১৬।৫৬
বু ২।১।৪৩।১৪
বৃ ১।১২।৪২।২০
শু ১।৭।২।২৪
শ ৮।২।৫৯।৪৯
রা ০।২৫।২৭।১৯

বার—সোম ২৪ আষাঢ় (প্র ২৪) ৮ জুলাই, ৩০ মহরম।
তিথি—দ্বিতীয়া দং ৩৪।৩৭ ঘ ৭।১৩ রাত্রি।
নক্ষত্র—পুষ্যা দং ৩৩।১৫ ঘ ৬।৪১ সন্ধ্যা।
যোগ—হর্ষণ দং ২২।৬ ঘ ২।১৩ দিবা।
করণ—বালব। যোগিনী উত্তরে দং ৩৪।৩৭ গতে অগ্নিকোণে। লগ্ন উ মিথুন দং ৪।১।৫০, অ ধনু দং ৪।১২।৫। চন্দ্রঃ কর্কটে। বারবেলা ঘ ৭।৩ গতে ৮।৪৪ মধ্যে পুনঃ ৬।২৬ গতে ৫।৬ মধ্যে। কালরাত্রি ঘ ১০।৪৫ গতে ১২।৫ মধ্যে। চন্দ্রশুদ্ধ পূর্ব্বদিনের রাশির। তারাশুদ্ধ পূর্ব্বদিনের নক্ষত্রের সন্ধ্যা ঘ ৬।৪১ গতে ১০।১১।১৩।১৫।১৭।১৯।২০।২২।২৪।২৬।১।২।৪।৬।৮ নক্ষত্রের। জন্মে কর্কটরাশি বিপ্রবর্ণ দেবগণ অঃ চন্দ্রের বিং শনিরদশা সন্ধ্যা ঘ ৬।৪১ গতে দেবারিগণ বিং বুধেরদশা। মৃতে পাদদোষ রা ঘ ৭।১৩ গতে দোষো নাস্তি। **যাত্রা**—নাস্তি পাপযোগদোষ সন্ধ্যা ঘ ৬।৪১ গতে নক্ষত্রদোষ। **বিবিধ**—গাত্রহরিদ্রা অব্যূঢ়ান্ন সাধভক্ষণ নামকরণ নিষ্ক্রামণ ঘ ১।২৩ মধ্যে অন্নপ্রাশন চূড়াকরণ, দীক্ষা কর্ণবেধ নবশয্যাদ্যুপভোগ পুংরত্নাদিধারণ জলাশয়ারম্ভ জলাশয়প্রতিষ্ঠা দেবতাগঠন দেবতাপ্রতিষ্ঠা বিষ্ণুপ্রতিষ্ঠা শিব প্রতিষ্ঠা বৃক্ষপ্রতিষ্ঠা নৌকাযাত্রা পুণ্যাহ রাজদর্শন ঔষধকরণ ঔষধসেবন গ্রহপূজা শান্তিস্বস্ত্যয়নাদি হলপ্রবাহ বীজবপন বৃক্ষাদিরোপন ধান্যস্থাপন ঋণদান ঋণগ্রহণ নবান্ন নাট্যারম্ভ। রাত্রি ঘ ৭।১৩ মধ্যে বৃহতী পরে পটোল

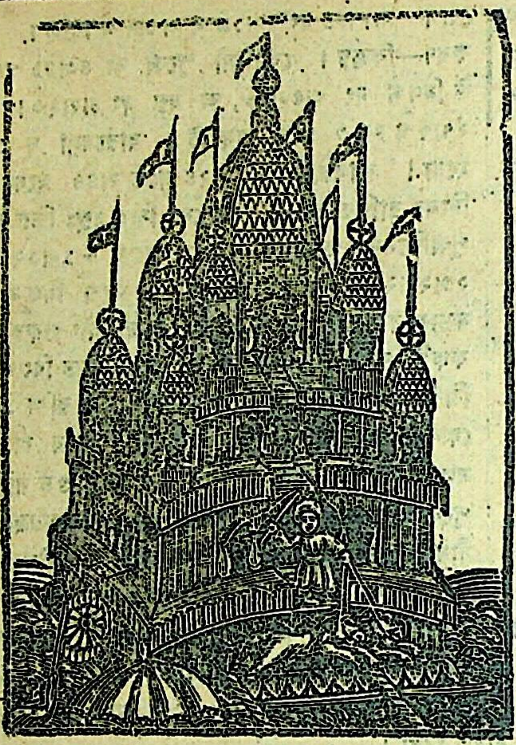

২৪শে আষাঢ়, সোমবার, শ্রীশ্রীজগন্নাথ দেবের রথযাত্রা!!

ভক্ষণ নিষেধ। **শ্রীশ্রীজগন্নাথদেবের রথযাত্রা।** অত্রোৎসবাদন ধ্যায়ঃ। **মনোরথ দ্বিতীয়াব্রতং।** দিবা বিষ্ণুপূজা রাত্রৌ চন্দ্রোদয়ে চন্দ্রার্ঘ্যংদত্বা অনস্তগত এব চন্দ্রে ভুঞ্জীত। রাত্রি ঘ ৮।৩১ গতে চন্দ্রাস্ত। **শ্রীশ্রী৺দেবীর রথযাত্রা।** দ্বিতীয়ার একো ও সপি। অমৃতযোগ—দিবা ঘ ৮।৫৭ গতে ১২।৩১ মধ্যে পুনঃ ২।১৯ গতে ৪।৬ মধ্যে। রাত্রি ঘ ৯।৩৬ গতে ১২।২৬ মধ্যে পুনঃ ১।৫১ গতে ৩।১৮ মধ্যে। মাহেন্দ্রযোগ—দিবা ঘ ৫।০ গতে ৫।৫৩ মধ্যে। রাত্রি ঘ ৩।৫৮ গতে ৪।৪০ মধ্যে।

দিবা দং ৩৩।২৯।৪০
মুং দং ২১।৩৩।৫৮।৪০
র ক্রা উ ২২।২৬
কাসমী (+) ৪।৫৬
সূ উ ঘ ৫।২৩।০
সূ অ ঘ ৬।৪৬।৫২
চ অ ঘ ৯।২০

৩	৯	১৫
৩	২৭	১২
২৬	১৩	৩৮
৩২	৫	২৫

বার—মঙ্গল ২৫ আষাঢ় (প্র ২৫,) ৯ জুলাই ১ শফর।
তিথি—তৃতীয়া দং ২৬।৩২ ঘ ৪।০ দিবা।
নক্ষত্র—অশ্লেষা দং ২৭।১৩ ঘ ৪।১৬ দিবা।
যোগ—বজ্র দং ১২।৩৮ ঘ ১০।২৬ দিবা।
করণ—গর পরে বণিজ দং ৫৩।১২ রা ঘ ২।৪০ গতে বিষ্টি। যোগিনী অগ্নিকোণে দং ২৬।৩২ গতে নৈঋতে। লগ্ন উ মিথুন দং ৪।১২।৩৫, অ ধনু দং ৪।২১।৪৮। চন্দ্রঃ কর্কটে দং ২৭।১৩ গতে সিংহে। বারবেলা ঘ ৭।৪ গতে ৮।৪৪ মধ্যে পুনঃ ১।৪৫ গতে ৩।২৬ মধ্যে। কালরাত্রি ঘ ৮।৬ গতে ৯।২৬ মধ্যে। চন্দ্রশুদ্ধ পূর্ব্বদিনের রাশির ঘ ৪।১৬ গতে বৃষ কন্যা মকর ভিন্ন রাশির। (ঘাতচন্দ্র কর্কট ও মকর রাশির)। তারাশুদ্ধ পূর্ব্বদিনের নক্ষ-

র ৭৷৷০
র ২৷২৩৷২৪৷৩৮
চ ৩৷২৩৷১৮৷৫৫
ম ৪৷৯৷৫৩৷১৫
বু ২৷৩৷০৷৫৪
বৃ ১৷১২৷৫৪৷৪২
শু ১৷৮৷২৷৫৬
শ ৮৷২৷৫৫৷৪৬
রা ০৷২৫৷২৪৷৮

ত্রের ঘ ৪৷১৬ গতে ১১৷১২৷১৪৷১৬৷১৮৷২০৷২১৷২৩৷২৫৷২৭৷২৷৬৷৫৷৭৷৯ নক্ষত্রের। জন্মে কর্কটরাশি বিপ্রবর্ণ দেবারিগণ অঃ চন্দ্রের বিং বুধেরদশা ঘ ৪৷১৬ গতে সিংহরাশি ক্ষত্রিয়বর্ণ অঃ মঙ্গলের বিং কেতুর দশা। মৃতে পাদদোষ। **যাত্রা**—দিবা ঘ ৪৷০ মধ্যে সিদ্ধিযোগ দিবা ঘ ৪৷১৬ মধ্যে নক্ষত্রামৃতযোগ বিষদোষ যাত্রানাস্তি। **বিবিধ**—দিবা ঘ ৪৷০ মধ্যে পটোল পরে মুলকভক্ষণ নিষেধ। দিবা ঘ ৪৷০ গতে **অক্ষয়াস্নানদানাদি**। **শ্রীশ্রীবিপত্তারিণী ব্রতম্**। তৃতীয়ার একো ও সপি। অমৃতযোগ—দিবা ঘ ৮৷৪ মধ্যে পুনঃ ৯৷৫১ গতে ১২৷৩২ মধ্যে পুনঃ ৪৷৬ গতে ৫৷০ মধ্যে। রাত্রি ঘ ৭৷২৯ মধ্যে পুনঃ ১২৷২৬ গতে ২৷৩৩ মধ্যে। মাহেন্দ্রযোগ দিবা ঘ ৩৷১৩ গতে ৪৷৬ মধ্যে পুনঃ ৫৷০ গতে ৫৷৫৩ মধ্যে। রাত্রি ঘ ৮৷৫৪ গতে ১০৷১৯ মধ্যে।

দিবা দং ৩৩৷২৮৷২০
মুং দং ২৷১৩৷৫৩৷২০
র ক্রা উ ২২৷১৮
কাসমী (+) ৫৷৫
সূ উ ঘ ৫৷২৩৷২৫
সূ অ ঘ ৬৷৪৬৷৪৫
চ অ ঘ ১০৷২

৪	১০	১৬
৪	২২	৪
১৯	৩২	১৪
৫০	৭	৫৭
—	—	৯
—	—	২৬

র ৭৷৷০
রোহিণ্যাং শুক্রঃ
দং ৫৫৷১০
কুজচন্দ্রয়োর্যোগঃ
ঘ ৭৷০
র ২৷২৪৷২১৷৫৩
চ ৪৷৭৷৫৬৷৪৩
ম ৪৷১০৷২৯৷২৭
বু ২৷৪৷২২৷৩৮
বৃ ১৷১৩৷৬৷৫৭
শু ১৷৯৷৩৷৪৭
শ ৮৷২৷৫১৷৪৯
রা ০৷২৫৷২০৷৫৭

বার—বুধ ২৬ আষাঢ় (প্র ২৬), ১০ জুলাই, ২ শফর।

তিথি—চতুর্থী দং ১৯৷৫০ ঘ ১৷১৯ দিবা।

নক্ষত্র—মঘা দং ২২৷৩৫ ঘ ২৷২৫ দিবা।

যোগ-অসৃক্‌দং৪৷১৪ ঘ৭৷৫ দিবা পরে ব্যতীপাত দং৫৭৷৯ঘ৪৷১৫ রা।

করণ—বিষ্টি দং ১৯৷৫০। যোগিনী নৈর্ঋতে দং ১৯৷৫০ গতে দক্ষিণে। লগ্ন উ মিথুন দং ৪৷২৩৷২৮, অ ধনু দং ৪৷৩১৷২৩। চন্দ্রঃ সিংহে। বারবেলা ঘ ৮৷৪৪ গতে ১০৷২৫ মধ্যে পুনঃ ১২৷৫ গতে ১৷৪৬ মধ্যে। কালরাত্রি ঘ ২৷৪৪ গতে ৪৷৪ মধ্যে। চন্দ্রশুদ্ধ পূর্ব্ব দিনের রাশির। তারাশুদ্ধ পূর্ব্বদিনের নক্ষত্রের ঘ ২৷২৫ গতে ১২৷১৩৷১৫৷১৭৷১৯৷২১৷২২৷২৪৷২৬৷১৷৩৷৪৷৬৷৮৷১০ নক্ষত্রের। জন্মে সিংহ রাশি ক্ষত্রিয়বর্ণ দেবারিগণ অঃ মঙ্গলের বিং কেতুর দশা ঘ ২৷২৫ গতে নরগণ বিং শুক্রের দশা। মৃতে দোষোনাস্তি। **যাত্রা**—নাস্তি রিক্তাদিদোষ রাত্রি ঘ ৪৷১৫ গতে যাত্রামধ্যম উত্তর ও দক্ষিণে নাস্তি। **বিবিধ**—দিবা ঘ ১৷১৯ মধ্যে। মূলক পরে বিল্বভক্ষণ নিষেধ। চতুর্থীর একো ও সপি। পঞ্চমীর সপি। অমৃতযোগ—দিবা ঘ ৮৷৪ গতে ১১৷৩৮ মধ্যে পুনঃ ২৷১৯ গতে ৫৷৫৩ মধ্যে। রাত্রি ঘ ১০৷১৯ মধ্যে পুনঃ ১২৷২৬ গতে ১৷৫৩ মধ্যে।

দিবা দং ৩৩৷২৭৷১০
মুং দং ২৷১৩৷৪৮৷৪০

বার—বৃহস্পতি ২৭ আষাঢ় (প্র ২৭), ১১ জুলাই, ৩ শফর।
তিথি—পঞ্চমী দং ১৪৷৫২ ঘ ১১৷২১ দিবা।

র ক্রা উ ২২।১১
কাসমী (+) ৫।১৪
সূ উ ঘ ৫।২৩।৪৮
সূ অ ঘ ৬।৪৬।৪০
চ অ ঘ ১০।৩৯
৫ ১১ ১৮
৫ ১৯ ৫১
১৪ ৪২ ৩৫
৫২ ২ ২৭
র ৭৷০
আর্দ্রায়াং বুধঃ
দং ৩৪।৩২
র ২।২৫।১৯।৭
চ ৪।২২।৭।১৬
ম ৪।১১।৫।৪২
বু ২।৫।৪৮।২৩
বৃ ১।১৩।১৯।১১
শু ১।১০।৪।৫৬
শ ৮.২।৪৭।৫১
রা ০।২৫।১৭।৪৬

নক্ষত্র—পূর্ব্বফল্গুনী দং ১৯।৪২ ঘ ১।১৭ দিবা।

যোগ—বরীয়ান্ দং ৫১।৩৫ ঘ ২।২ রাত্রি।

করণ—বালব। যোগিনী দক্ষিণে দং ১৪।৫২ গতে পশ্চিমে। লগ্ন উ মিথুন দং ৪।৩৪।১৮, অ ধনু দং ৪।৪১।০। চন্দ্রঃ সিংহে দং ৩৪।১৭ ঘ ৭।৭ রাত্রি গতে কন্যায়াং। বারবেলা ঘ ৩।২৬ গতে অস্তাবধি। কালরাত্রি ঘ ১২।৫ গতে ১।২৫ মধ্যে। চন্দ্রশুদ্ধ পূর্ব্বদিনের রাশির রা ঘ ৭।৭ গতে মিথুন তুলা কুম্ভ ভিন্ন রাশির। (ঘাতচন্দ্র বৃষ রাশির)। তারাশুদ্ধ পূর্ব্বদিনের নক্ষত্রের ঘ ১।১৭ গতে ১৩।১৪।১৬।১৮।২০।২২।২৩।২৫।২৭।২।৪।৫।৭।৯।১১ নক্ষত্রের। জন্মে সিংহ রাশি ক্ষত্রিয়বর্ণ নরগণ অঃ মঙ্গলের বিং শুক্রের দশা ঘ ১।১৭ গতে বিং রবির দশা রা ঘ ৭।৭ গতে কন্যা রাশি শূদ্রবর্ণ মতান্তরে বৈশ্যবর্ণ। মৃতে দোষো নাস্তি ঘ ১।১৭ গতে দ্বিপাদ দোষ। **যাত্রা** সিদ্ধিযোগ যাত্রা মধ্যম দক্ষিণে নাস্তি দিবা ঘ ৭।৪৫ গতে ১১।২১ মধ্যে পূর্ব্বে নাস্তি পরে যাত্রানাস্তি দিনদগ্ধাদোষ। **বিবাহ—** রাত্রি ঘ ৭।১ গতে ১০।২৩ মধ্যে মকরকুম্ভলগ্নে সুতহিবুকযোগে বিবাহ। শ্রীহট্ট রাত্রি ঘ ৭।৫ গতে ১০।২৬ মধ্যে। **বিবিধ—** সীমন্তোন্নয়ন নৌকাগঠন দিবা ১১।২১ মধ্যে বিদ্যারম্ভ (মতান্তরে উপনয়ন) দীক্ষা শিবপ্রতিষ্ঠা বৃক্ষপ্রতিষ্ঠা নৌকাচালন পরে গাত্রহরিদ্রা অব্যূঢ়ান্ন সাধভক্ষণ নববস্ত্রপরিধান নবশয্যাদ্যুপভোগ পুংরত্নাদিধারণ জলাশয়ারম্ভ রাজদর্শন ঔষধকরণ ঔষধসেবন বৃক্ষাদিরোপণ ধান্যরোপণ ধান্যস্থাপন ধান্যচ্ছেদন ঋণদান ঋণগ্রহণ। দিবা ঘ ১১।২১ মধ্যে বিল্ব পরে নিম্বভক্ষণ নিষেধ ও দিনদগ্ধা। **স্কন্দপঞ্চমীব্রতং।** **হোড়াপঞ্চমী** (হেরা)। **শ্রীশ্রীলক্ষ্মীবিজয়।** উৎকলে পরাহে। পঞ্চমীর একো। ষষ্ঠীর একো ও সপি। শ্রীশ্রীগোপালভট্টগোস্বামীর তিরোভাব। মাহেন্দ্রযোগ দিমা ঘ ৬।১৭ মধ্যে পুনঃ ৯।৫১ গতে ১১।৩৮ মধ্যে। অমৃতযোগ—দিবা ঘ ৪।৬ গতে অস্তাবধি। রাত্রি ঘ ৭।২৭ গতে ৯।৩৭ মধ্যে পুনঃ ১২।২৭ গতে ২।৩৪ মধ্যে পুনঃ ৩।৫৯ গতে উদয়াবধি।

দিবা দং ৩৩ ২৫।৫০
মুং দং ২।১৩।৪৩।২০
র ক্রা উ ২২।৩
কাসমী (+) ৫।২২
সূ উ ঘ ৫।২৪।১২
সূ অ ঘ ৬।৪৬।৩২
চ অ ঘ ১১।১৪
৬ ১২ ১৯
৬ ১৮ ৪৭
১১ ৫০ ৪২
৫৪ ৪ ২৮
র ৭৷৴০ দং ২৪।৪৭
র ২।২৬।১৬।২২

বার—শুক্র ২৮ আষাঢ় (প্র২৮), ১২ জুলাই, ৪ শফর।

তিথি—ষষ্ঠী দং ১১।৫৪ ঘ ১০।১০ দিবা।

নক্ষত্র—উত্তরফল্গুনী দং ১৮।৫০ ঘ ১২।৫৬ দিবা।

যোগ—পরিঘ দং ৪৭।৪২ ঘ ১২।২৯ রাত্রি।

করণ—তৈতিল। যোগিনী পশ্চিমে দং ১১:৫৪ গতে বায়ুকোণে। লগ্ন উ মিথুন দং ৪।৪৫।৮, অ ধনু দং ৪।৫০।২৮। চন্দ্রঃ কন্যায়াং। বারবেলা ঘ ৮।৫৪ গতে ১২।৫ মধ্যে। কালরাত্রি ঘ ৯।২৬ গতে ১০।৪৫ মধ্যে। চন্দ্রশুদ্ধ পূর্ব্বদিনের রাশির। তারাশুদ্ধ পূর্ব্বদিনের নক্ষত্রের ঘ ১২।৫৬ গতে ১৪।১৫।১৭।১৯।২১।২৩।২৪ ২৬।১।৩।৫।৬।৮।১০।১২ নক্ষত্রের। জন্মে কন্যা রাশি শূদ্রবর্ণ মতান্তরে বৈশ্যবর্ণ নরগণ অঃ মঙ্গলের বিং রবির দশা ঘ ১২,৫৬ গতে দেবগণ অঃ বুধের বিং চন্দ্রের দশা। মৃতে দ্বিপাদ দোষ ঘ ১০।১০ গতে ত্রিপাদ দোষ ঘ ১২।৫৬ গতে পাদ দোষ। **যাত্রা**—দিবা ঘ ১২।৫৬ মধ্যে

চ ৫।৫।৪৮।২৮
ম ৪।১১।৪২।০
বু ২।৭।১০।১৫
বৃ ১।১৩।৩১।১৭
শু ১।১১।৬।২২
শ ৮।২।৫৪।০
রা ০।২৫।১৪।৩৫

নক্ষত্রামৃতযোগ দিবা ঘ ১০।১০ মধ্যে সিদ্ধিযোগ যাত্রানাস্তি বিবদোষ। **বিবাহ**—রাত্রি ঘ ১।৩০ গতে ৬।২৮ মধ্যে বৃষলগ্নে সুতহিবুকযোগে বিবাহ। শ্রীহট্ট রা ঘ ১।২৮ গতে ৬।২৪ মধ্যে। **বিবিধ**—দিবা ঘ ১০।১০ মধ্যে নিম্ব পত্রে তালভক্ষণ নিষেধ (উৎকলে অদ্য হোরা পঞ্চমী) সপ্তমীর একো ও সপি। মাহেন্দ্রযোগ দিবা ঘ ৬।১৮ গতে ৭।১১ মধ্যে পুনঃ ৯।৫২ গতে ১০।৪৫ মধ্যে। অমৃতযোগ দিবা ঘ ১২।৩২ গতে ৩।১৩ মধ্যে। রাত্রি ঘ ৮।৫৪ মধ্যে পুনঃ ১।৯ গতে ৩।১৭ মধ্যে পুনঃ ৩।৫৯ গতে উদয়াবধি।

দিবা দং ৩৩।২৪।৩০
মুং দং ২।১৩।৩৮।০
র ক্রা উ ২১।৫৫
কাসমী (+) ৫।২৯
সূ উ ঘ ৫।২৪।৩৫
সূ অ ঘ ৬।৪৬।২৩
চ অ ঘ ১১।৪৭
৭ ১৩ ২০
৭ ২০ ৪৫
১১ ২ ৩০
৩ ৬ ২৯
র ৭৫০
র ২।২৭।১৩।৩৬
চ ৫।১৯।১।১৪
ম ৪।১২।১৮।২০
বু ২।৮।৫১।৩৬
বৃ ১।১৩।৪৩।২৩
শু ১।১২।৮।৫
শ ৮।২।৪০।৮
রা ০।২৫।১১।২৪

বার—শনি ২৯ আষাঢ় (প্র ২৯), ১৩ জুলাই, ৫ শফর।
তিথি—সপ্তমী দং ১১।৩ ঘ ৯।৫০ দিবা।
নক্ষত্র—হস্তা দং ২০।২ ঘ ১।২৬ দিবা।
যোগ—শিব দং ৪৫।৩০ ঘ ১১।৩৬ রাত্রি।
করণ—বণিজ দং ১১।৩ গতে বিষ্টি দং ৪১।৪০ ঘ ১০।৪ রাত্রি। যোগিনী বায়ুকোণে দং ১১।৩ গতে ঈশানে। লগ্ন উ মিথুন দং ৪।৫৫।৫৮, অ ধনু দং ৫।০।০। চন্দ্রঃ কন্যায়াং দং ৫১।২৪ রা ঘ ১।৫৮ গতে তুলায়াং। বারবেলা ঘ ৭।৫ মধ্যে পুনঃ ১।৪৬ গতে ৩।২৬ মধ্যে পুনঃ ৫।৬ গতে অস্তাবধি। কালরাত্রি ঘ ৮।৬ মধ্যে পুনঃ ৪।৫ গতে উদয়াবধি। চন্দ্রশুদ্ধ পূর্ব্বদিনের রাশির। রা ঘ ১।৫৮ গতে কর্কট বৃশ্চিক মীন ভিন্ন রাশির। তারাশুদ্ধ পূর্ব্বদিনের নক্ষত্রের ঘ ১।২৬ গতে ১৫।১৬।১৮।২০।২২।২৪।২৫।২৭।২।৪।৬।৭।৯।১১।১৩ নক্ষত্রের। জন্মে কন্যারাশি শূদ্রবর্ণ মতান্তরে বৈশ্যবর্ণ দেবগণ অঃ বুধের বিং চন্দ্রের দশা ঘ ১।২৬ গতে দেবারিগণ বিং মঙ্গলের দশা রা ঘ ১।৫৮ গতে তুলা রাশি ক্ষত্রিয়বর্ণ মতান্তরে শূদ্রবর্ণ। মৃতে দ্বিপাদ দোষ ঘ ৯।৫০ গতে পাদদোষ। **যাত্রা**—নাস্তি দিনদগ্ধা ও মাসদগ্ধাদোষ। **বিবিধ**—আরোগ্যস্নান। দিবা ঘ ৯।৫০ মধ্যে তাল পত্রে নারিকেল ভক্ষণ স্ত্রীতৈল মৎস্যমাংসাদি সম্ভোগ ও প্রায়শ্চিত্ত নিষেধ ও মাসদগ্ধা। **বিবস্বৎ সপ্তমী। শ্রীশ্রীসূর্য্য পূজা। শ্রীশ্রীবিপত্তারিণীব্রতং।** অষ্টমীর একো ও সপি। মাহেন্দ্রযোগ—দিবা ঘ ৬।১৮ মধ্যে পুনঃ ৯।৫২ গতে ১২।৩২ মধ্যে। অমৃতযোগ—দিবা ঘ ৪।৬ গতে অস্তাবধি। রাত্রি ঘ ৭।২৯ গতে ৮।১১ মধ্যে পুনঃ ১১।৪৪ গতে ১।৫২ মধ্যে পুনঃ ৩।১৭ গতে উদয়াবধি।

দিবা দং ৩৩।২৩।০
মুং দং ২।১৩।৩২।০
র ক্রা উ ২১।৪৬
কা সমী (+) ৫।৩৬
সূ উ ঘ ৫।২৫।০
সূ অ ঘ ৬।৪৬।১২
চ অ ঘ ১২।২০
১ ১৪ ২১
৮ ২৩ ৪৪

বার—রবি ৩০ আষাঢ় (প্র ৩০), ১৪ জুলাই, ৬ শফর।

তিথি—অষ্টমী দং ১২।১৫ ঘ ১০।১৯ দিবা।

নক্ষত্র—চিত্রা দং ২৩।১৫ ঘ ২।৪৩ দিবা।

যোগ—সিদ্ধ দং ৪৪।৫০ ঘ ১১।২১ রাত্রি।

করণ—বব। যোগিনী ঈশানে দং ১২।১৫ গতে পূর্ব্বে। লগ্ন উ মিথুন দং ৫।৬।৫৩, অ ধনু দং ৫।৯।২৫। চন্দ্রস্তুলায়াং। বারবেলা ঘ ১০।৫ গতে ১।৪৬ মধ্যে। কালরাত্রি ঘ ১।২৫ গতে ২।৪৫ মধ্যে।

---

১২ ১৫ ৫০
১৫ ১ ৩০
র ৭৫৵০
পূর্ব্বফল্গুন্যাং কুজঃ
দং ৪১।৩৭
গুরুশুক্রয়োর্যোগঃ
ঘ ৪।০
র ২।২৮।১০।৫১
চ ৬।১।৪৮।৩৭
ম ৪।১২।৫৪।৪৪
বু ২।১০।২৮।৫৩
বৃ ১।১৩।৫৫।১৯
শু ১।১৩।১০।৫
শ ৮।২।৩৬।২২
রা ০।২৫।৮।১৪

চন্দ্রশুদ্ধ পূর্ব্বদিনের রাশির। তারাশুদ্ধ পূর্ব্বদিনের নক্ষত্রের ঘ ২।৪৩ গতে ১৬।১৭।১৯।২১।২৩।২৫।২৬।১।৩।৫।৭।৮।১০।১২।১৪ নক্ষত্রের। জন্মে তুলারাশি ক্ষত্রিয়বর্ণ মতান্তরে শূদ্রবর্ণ দেবারিগণ অঃ বুধের বিং মঙ্গলেরদশা ঘ ২।৪৩ গতে দেবগণ বিঃ রাহুর দশা। মৃতে পাদ দোষ। **স্বযাত্রা**—নাস্তি তিথি ও মাসদগ্ধা দোষ দিবা ঘ ১০।১৯ গতে রিক্তাদোষ। **বিবিধ**—দিবা ১০।১৯ মধ্যে তৈল মৎস্য মাংসাদি সম্ভোগ নারিকেল ভক্ষণ ও প্রায়শ্চিত্ত নিষেধ ও মাসদগ্ধা পরে অলাবু অভক্ষ্য। রবিবার জন্য মৎস্যমাংস মাষ মসূর নিম্ব আর্দ্রক ও দগ্ধ দ্রব্য ভক্ষণ নিষেধ। নবমীর একো ও সপি। অমৃতযোগ—দিবা ঘ ৭।১২ গতে ৯।৫২ মধ্যে পুনঃ ১২।৩২ গতে ৩।১৩ মধ্যে। রাত্রি ঘ ৮।১১ মধ্যে পুনঃ ১১।২ গতে ১।৯ মধ্যে। মাহেন্দ্রযোগ—দিবা ঘ ৪।২৯ গতে ৫।৫৩ মধ্যে।

দিবা দং ৩৩।২১।৩০
মুং দং ২।১৩।২৬।০
র ক্রা উ ২১।৩৭
কা সমী (+) ৫।৪৩
সূ উ ঘ ৫।২৫।২৫
সূ অ ঘ ৬।৪৬।১
চ অ ঘ ১২।৫৫
২ ১৫ ২২
৯ ২৮ ৪৫
১৫ ১৩ ২৯
১৯ ৩ ৩১
কর্কটে রবি
৭৫৵০ দং ৫৪।২৪
র ২।২৯।৮।৫
চ ৬।১৪।১৫।১
ম ৪।১৩।৩১।১০
বু ২।১২।৯।৪৭
বৃ ১।১৪।৭।১৬
শু ১।১৪।১২।২০
শ ৮।২।৩২।৩১
রা ০।২৫।৫।৩

বার—সোম৩১ আষাঢ় (প্র ৩১), ১৫ জুলাই, ৭ শফর।

তিথি—নবমী দং ১৫।১৯ ঘ ১১।৩৩ দিবা।

নক্ষত্র—স্বাতী দং ২৮।১৩ ঘ ৪।৪৩ দিবা।

যোগ—সাধ্য দং ৪৫।২৯ ঘ ১১।৩৭ রাত্রি।

করণ কৌলব। যোগিনী পূর্ব্বে দং ১৫।১৯ গতে উত্তরে। লগ্ন উ মিথুন দং ৫।১৭।৩৫, অ মকর দং ০।২।৫৩। চন্দ্রস্তুলায়াং। বারবেলা ৭।৬ গতে ৮।৩৬ মধ্যে পুনঃ ৩।২৬ গতে ৫।৬ মধ্যে। কালরাত্রি ঘ ১০।৪৬ গতে ১২।৬ মধ্যে। চন্দ্রশুদ্ধ পূর্ব্বদিনের রাশির। তারাশুদ্ধ পূর্ব্বদিনের নক্ষত্রের ঘ ৪।৪৩ গতে ১৭।১৮।২০।২২।২৪।২৬।২৭।২।৪।৬।৮।৯।১১।১৩।১৫ নক্ষত্রের। জন্মে তুলা রাশি ক্ষত্রিয়বর্ণ মতান্তরে শূদ্রবর্ণ দেবগণ অঃ বুধের বিং রাহুর দশা ঘ ৪।৪৩ গতে দেবারিগণ বিং গুরুর দশা। মৃতে দোষা নাস্তি ঘ ৪।৪৩ গতে দ্বিপাদ দোষ। **স্বযাত্রা**—নাস্তি রিক্তদোষ দিবা ঘ ১১।৩৩ গতে তিথ্যমৃতযোগ যাত্রানাস্তি নিরংশক দোষ দিবা ঘ ৪।৪৩ গতে নক্ষত্রদোষ। **বিবিধ**—দিবা ঘ ১১।৩৩ মধ্যে অলাবু পরে কলম্বী ভক্ষণ নিষেধ। **আষাঢ় নবমীপূজা শ্রীশ্রী৺বৌদ্ধদেবাবির্ভাবঃ।** দশমীর সপি। অমৃতযোগ দিবা ৬।১৯ গতে ৯।৫২ মধ্যে। রাত্রি ঘ ৯।৩৭ গতে ১২।২৭ মধ্যে পুনঃ ১।৫২ গতে ৩।১৭ মধ্যে। মাহেন্দ্রযোগ—রাত্রি ঘ ৪।০ গতে ৪।৪৩ মধ্যে।

দিবা দং ৩৩।১৯।৫৫
মুং দং ২।১৩।১৯।৪
র ক্রা উ ২১।২৭
কা সমী (+) ৫।৫০

বার—মঙ্গল ৩২ আষাঢ় (প্র৩২), ১৬ জুলাই ৮ শফর।

তিথি—দশমী দং ১৯।৫২ ঘ ১।২৩ দিবা।

নক্ষত্র—বিশাখা দং ৩৪।৩২ ঘ ৭।১৫ রাত্রি।

যোগ—শুভ দং ৪৭।৭ ঘ ১২।১৭ রাত্রি।

সূ উ ঘ ৫।২৫।৫১
সূ অ ঘ ৬।৪৫।৪৯
চ অ ঘ ১।৩২
৩ ১৬ ২৩
১০ ৩৪ ৪৭
১৯ ৩২ ৭
৫২ ৫ ৩২
র ৭৮.০
র ৩।০।৫।২০
চ ৬।২৬।২৫।১৭
ম ৪।১৪।৭।৩৯
বু ২।১৩।৫৪।১১
বৃ ১।১৪।১৯।৪
শু ১।১৫।১৪।৫২
শ ৮।২।২৮।৫৮
রা ০।২৫।১।৫২

করণ—গর পরে বণিজ দং ৫২।৪১ রা ঘ ২।৩০ গতে বিষ্টি। যোগিনী উত্তরে দং ১৯।৫২ গতে অগ্নিকোণে। লগ্ন উ মিথুন দং ৫।২৮।৪৩; অ মকর দং ০।১২।১৩। চন্দ্রস্তুলায়াং দং ১৭।৫১ ঘ ১২।৩৪ গতে বৃশ্চিকে। বারবেলা ঘ ৭।৬ গতে ৮।৪৬ মধ্যে পুনঃ ১।৪৬ গতে ৩।২৬ মধ্যে কালরাত্রি ঘ ৮।৬ গতে ৯।২৬ মধ্যে চন্দ্রশুদ্ধ পূর্ব্বদিনের রাশির ঘ ১২।৩৪ গতে মেষ সিংহ ধনুঃ ভিন্ন রাশির। তারাশুদ্ধ পূর্ব্বদিনের নক্ষত্রের রা ঘ ৭।১৫ গতে ১৮।১৯। ২১।২৩।২৫।২৭।১।৩।৫।৭।৯।১০।১২।১৪।১৬ নক্ষত্রের। জন্মে তুলা রাশি ক্ষত্রিয়বর্ণ মতান্তরে শূদ্রবর্ণ দেবারিগণ অঃ বুধের বিং গুরুর দশা ঘ ১২।৩৪ গতে বৃশ্চিক রাশি বিপ্রবর্ণ রা ঘ ৭।১৫ গতে দেবগণ অঃ ও বিং শনির দশা। মৃতে ত্রিপাদ দোষ রা ঘ ৭।১৫ গতে পাদ দোষ। **যাত্রা**—নাস্তি—মাসান্তাদিদোষ। **ত্রিবিধ** দীক্ষা। দিবা ঘ ১।২৩ মধ্যে কলম্বীপরে শিম্বীভক্ষণ নিষেধ। **শ্রীশ্রীজগন্নাথদেবের পুনর্যাত্রা**। দিবা ঘ ১।২৩ মধ্যে **মন্বন্তরা** স্নানদানাদি। অনধ্যায়। কর্কটসংক্রমণারম্ভ-পক্ষে চাতুর্ম্মাস্য ব্রতারম্ভ। দশমীর একো। একাদশীর সপি।

দক্ষিণায়ন সংক্রান্তিঃ। পূর্ব্বদিবসীয় শেষার্দ্ধরাত্রি সংক্রমণাদস্থ দিবা পূর্ব্বার্দ্ধং পুণ্যং। মিশ্রগণেসংক্রমণাৎ মিশ্রিতা সংক্রান্তিরিয়ং। দিবা ঘ ২।৬ মধ্যে সংক্রান্তিকৃত্যং স্নানদানাদি। অমৃতযোগ—দিবা ঘ ঘ ৮।৬ গতে ১০।৪৬ মধ্যে পুনঃ ১।২৬ গতে ৩।১২ মধ্যে পুনঃ ৪।৬ গতে ৪।৫২ মধ্যে রাত্রি ঘ ৭।২৮ মধ্যে পুনঃ ৮।৫৪ গতে ১১।৪৪ মধ্যে পুনঃ ১।৫২ গতে ৩।১৮ মধ্যে।

শ্রাবণ মাসের দক্ষিণায়ন সংক্রান্তির সঞ্চার গণনা।

শীর্ষে ত্রীণি মুখে ত্রীণি হৃদয়ে পঞ্চ হস্তয়োঃ। অষ্টৌ পাদদ্বয়েঽপ্যষ্টৌ দক্ষিণায়ন ভক্রমাৎ ॥

ফলং।—শীর্ষে মানং মুখে বিদ্যা হৃদয়ে বিত্তসঞ্চয়ঃ। প্রবাসঃ স্যাৎ করে বামে ভিক্ষালাভশ্চ দক্ষিণে॥ নিষ্ফলং বামপাদে চ কিঞ্চিল্লাভশ্চ দক্ষিণে।

মস্তকে ১৬।১৭।১৮ ফল মান।

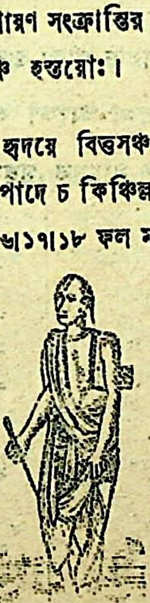

হৃদয়ে ২২।২৩।২৪।২৫।২৬
ফল বিত্তসঞ্চয়।
দক্ষিণহস্তে ২৭।১।২।৩
ভিক্ষালাভ।
দক্ষিণপাদে ৮।৯।১০।১১
ফল কিঞ্চিল্লাভ।

মুখে ১৯।২০।২১ ফল
বিদ্যালাভ।
বামহস্তে ৪।৫।৬।৭ ফল
প্রবাস।
বামপাদে ১২।১৩।১৪।১৫
ফল নিষ্ফল।

সংক্রান্তি অশুভের শান্তি।

কনক ধুস্তুরবীজ ও সর্ব্বৌষধি জলে স্নান এবং বিষ্ণুমন্ত্র জপ করিলে শুভ হয়।

সন ১৩৩৬। ইং ১৯২৯। শকঃ ১৮৫১।

শ্রাবণ।

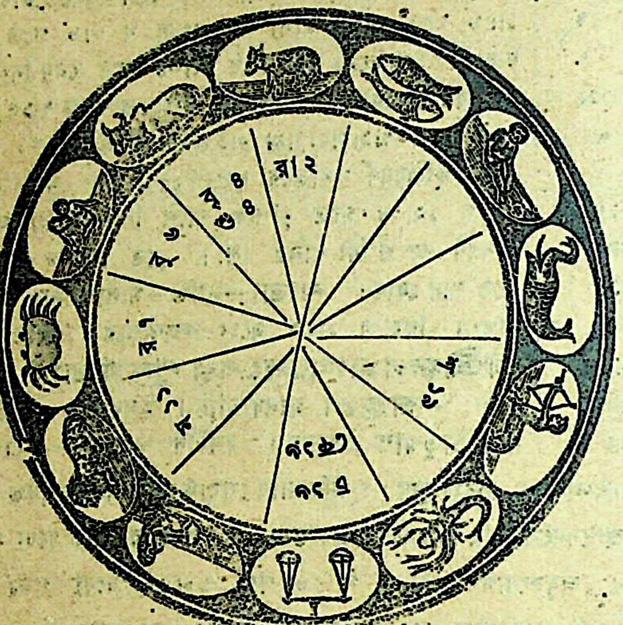

৩১ আষাঢ় শ্রাবণপ্রদং ৫৪।২৪ পূর্ব্বদিবসীয়রাত্রি শেষার্দ্ধে সূর্য্যসংক্রমণাৎ অত্র পূর্ব্বার্দ্ধং পুণ্যং। মিশ্রগণে সংক্রমণাৎ মিশ্রিতা সংক্রান্তিরিয়ং দিবা ঘ ১২।৬ মধ্যে সংক্রান্তি কৃত্যং স্নানদানাদি।

৩১ আষাঢ় শ্রাবণ প্রদং ৫৪।২৪।

শ্রাবণ মাস ৩১ দিন।

শ্রাবণ মাসের গ্রহসঞ্চারাদি।

১ শ্রাবণ অয়নাংশাদয়ঃ ২২।৫১।৩৬।
৩ ,, পুষ্যায়াং রবিঃ দং ২৪।০।
,, ,, পুনর্ব্বসৌ বুধঃ দং ১৭।১৭
,, ,, শনিচন্দ্রয়োর্যোগঃ প্রাতঃ ঘ ৬।০।
৪ ,, বুধাস্তং প্রাগ্দং ১৫।১২।
৭ ,, মৃগশিরসি শুক্রঃ দং ৩৭।৫২
,, ,, সায়ন সিংহ সংক্রান্তিঃ ঘ ২।৪৭।
৮ ,, কর্কটে বুধঃ দং ১৪।৪২।
৯ ,, পুষ্যায়াং বুধঃ দং ৫০।১১।
১৩ ,, মিথুনে শুক্রঃ দং ৪৬।৩৯।
১৫ ,, বুধসূর্য্যয়োর্যোগঃ ঘ ১০।০।
১৬ ,, অশ্লেষায়াং বুধঃ দং ১০।৫৪।
১৬ ,, গুরুচন্দ্রয়োর্যোগ প্রাতঃ ঘ ৬।০।
১৭ ,, অশ্লেষায়াং রবিঃ দং ২১।৪।
,, ,, শুক্রচন্দ্রয়োর্যোগঃ ঘ ৯.০।
১৯ ,, আর্দ্রায়াং শুক্রঃ দং ৪৯।৪।
২০ ,, উত্তরফল্গুন্যাং কুজঃ দং ১৯।৫৩।
,, ,, বুধচন্দ্রয়োর্যোগঃ সন্ধ্যা ঘ ৬।০।
২২ ,, সিংহে মঘায়াং বুধঃ দং ৪৯।৪৫।
,, ,, কুজচন্দ্রয়োর্যোগঃ রা ঘ ১১।০।
২৫ ,, কন্যায়াং কুজঃ দং ৩৮।৩৬।
৩০ ,, পূর্ব্বফল্গুন্যাং বুধ দং ৪।১৫।
,, ,, শনিচন্দ্রয়োর্যোগঃ ঘ ১১।০।
৩১ ,, সিংহে মঘায়াং রবিঃ দং ১৪।৪৮।
,, ,, পুনর্ব্বসৌ শুক্রঃ দং ৩৯।৩।

দিবা দং ৩৩।১৮।৫
মুং দং ২।১৩।১৩।০
র ক্রা উ ২১।১৭
কাসমী (+) ৫।৫৬
স্থ উ ঘ ৫।২৬।১৭
স্থ অ ঘ ৬।৪৫।৩৫
চ অ ঘ ২।১৩
৪ ১৭ ২৪
১১ ৪১ ৪৯
২৫ ৪৪ ২৩
২৬ ৭ ১
র ৭৸/০
র ৩।১।২।৩৫
চ ৭।৮।২৪।২১
ম ৪।১৪।৪৪।১১
বু ২।১৫।৪১।৫৩
বৃ ১।১৪।৩০।৫১
শু ১।১৬।১৭।৩৮
শ ৮।২।২৫।১৯
রা ০।২৪।৫৮।৪১

বার—বুধ ১ শ্রাবণ (প্র ১), ১৭ জুলাই, ৯ শফর।
তিথি—একাদশী দং ২৫।২৬ ঘ ৩।৩৭ দিবা।
নক্ষত্র—অনুরাধা দং ৪১।৪৪ ঘ ১০।৮ রাত্রি।
যোগ—শুক্র দং ৪৯।২৩ ঘ ১।১১ রাত্রি।
করণ—বিষ্টি দং ২৫।২৬। যোগিনী অগ্নিকোণে দং ২৫।২৬ গতে নৈর্খতে। লগ্ন উ কর্কট দং ০।৬।৩০, অ মকর দং ০।২১।৩০। চন্দ্রো বৃশ্চিকে। বারবেলা ঘ ৮।৪৬ গতে ১০।২৬ মধ্যে পুনঃ ১২।৬ গতে ১।৪৬ মধ্যে। কালরাত্রি ঘ ২।৪৬ গতে ৪।৬ মধ্যে। চন্দ্রশুদ্ধ পুর্ব্বদিনের রাশির। তারাশুদ্ধ পুর্ব্বদিনের নক্ষত্রের রা ঘ ১০।৮ গতে ১৯।২০।২২।২৪।২৬।১।২।৪।৬।৮।১০।১১।১৩।১৫।১৭ নক্ষত্রের। জন্মে বৃশ্চিকরাশি বিপ্রবর্ণ দেবগণ অঃ ও বিং শনিরদশা রা ঘ ১০।৮ গতে দেবারিগণ বিং বুধেরদশা। মৃতে দোষোনাস্তি ঘ ৩।৩৭ গতে পাদদোষ। **যাত্রা**—তিথ্যমৃতযোগ দিবা ঘ৩।৩৭ গতে সিদ্ধিযোগ রা ঘ ১০।৮ মধ্যে নক্ষত্রামৃত যোগ বিষদোষ যাত্রানাস্তি। **বিবাহ**—রাত্রি ঘ ৯।৫৯মধ্যে মকরকুম্ভলগ্নে সুতহিবুকযোগে বিবাহ। শ্রীহট্ট রাঃ ঘ ১০।০ মধ্যে। **বিবিধ**—দিবা ঘ ৩।৩৭ মধ্যে শিম্বী পরে পূতিকা ভক্ষণ নিষেধ। **শয়নৈকাদশ্যুপবাস**। শ্রীহট্টে অদ্য উপবাস। গোস্বামীমতে অদ্য "দেবশয়ন" একাদশী ব্রত ও উপবাস। সায়ং **শ্রীশ্রীহরেঃ শয়নং**। সায়ং সন্ধ্যা নাস্তি। একাদশীর এদো। অমৃতযোগ—দিবা ঘ ৭।১৩ মধ্যে পুনঃ ৯।৫৩ গতে ১১।৩৯ মধ্যে পুনঃ ৪।৬ গতে ৫।৫২ মধ্যে। রাত্রি ঘ ৭।২৮ গতে ৯।৩৬ মধ্যে পুনঃ ১।৫৩ গতে উদয়াবধি। মাহেন্দ্রযোগ—দিবা ঘ ২।১৯ গতে ৪।৬ মধ্যে। রাত্রি ঘ ৯।৩৬ গতে ১১।২ মধ্যে। (অন্যান্য পঞ্জিকা মতে অদ্য একাদশীর উপবাস)।

দিবা দং ৩৩।১৬।৩৫
মুং দং ২।১৩।৬।২০
র ক্রা উ ২১।৭
কাসমী (+) ৬।০
স্থ উ ঘ ৫।২৬।৪১
স্থ অ ঘ ৬।৪৫।১৯
চ অ ঘ ২।৫৮
৫ ১৮ ২৫
১২ ৪৯ ৫১
৩১ ২১ ৫৬
৩৪ ২ ২
রা ৭৸/০
র ৩।১।৫৯।০
চ ৭।২০।১৬।৪০
ম ৪।১৫।২০।৪৬
বু ২।১৭।৩২।৪৪
বৃ ১।১৪।৪২।৩০

বার—বৃহস্পতি ২ শ্রাবণ (প্র ২), ১৮ জুলাই, ১০ শফর।
তিথি—দ্বাদশী দং ৩১।৩৪ ঘ ৬।৪ অপরাহ্ণ।
নক্ষত্র—জ্যেষ্ঠা দং ৪৯।২১ ঘ ১।১১ রাত্রি।
যোগ—ব্রহ্ম দং ৫১।৫৬ ঘ ২।১৩ রাত্রি।
করণ—বালব। যোগিনী নৈর্খতে দং ৩১।৩৪ গতে দক্ষিণে। লগ্ন উ কর্কট দং ০।১৭।২০, অ মকর দং ০।৩০।৪০। চন্দ্রো বৃশ্চিকে দং ৪৯।২১ গতে ধনুষি। বারবেলা ঘ ৩।২৬ গতে অস্তাবধি। কালরাত্রি ঘ ১২।৬ গতে ১।২৬ মধ্যে। চন্দ্রশুদ্ধ পূর্ব্বদিনের রাশির রা ঘ ১।১১ গতে বৃষ কন্যা মকর ভিন্ন রাশির। (ঘাতচন্দ্র তুলা ও কুম্ভ রাশির)। তারাশুদ্ধ পূর্ব্বদিনের নক্ষত্রের রা ঘ ১।১১ গতে ২০।২১।২৩।২৫।২৭।২।৩।৫।৭।৯।১১।১২।১৪।১৬।১৮ নক্ষত্রের। জন্মে বৃশ্চিক রাশি বিপ্রবর্ণ দেবারিগণ অঃ শনির বিং বুধেরদশা রা ঘ ১।১১ গতে ধনুরাশি ক্ষত্রিয়বর্ণ বিং কেতুরদশা। মৃতে পাদদোষ অপরাহ্ণ ঘ ৬।৪ গতে দোষো নাস্তি। **যাত্রা**—নাস্তি তিথিদোষ অপরাহ্ণ ঘ ৬।৪ গতে তিথ্যমৃতযোগ যাত্রাশুভ দক্ষিণে পুর্ব্বেনাস্তি রাত্রি ঘ ১।১১ গতে পূর্ব্বে শুভ। **বিবিধ**—সাধভক্ষণ, নিষ্ক্রামণ গৃহপ্রবেশ, নবশয্যাদ্যুপভোগ, রাজদর্শন, ঔষধকরণ ঔষধসেবন ধান্যস্থাপন,

শু ১।১৭।২০।৩৯
শ ৮।২।২১।৪৬
রা ০।২৪।৫৫।৩০

নাট্টারম্ভ। অপরাহ্ন ঘ ৬।৪ মধ্যে পূতিকা পরে বার্ত্তাকুভক্ষণ নিষেধ। দিবা ঘ ৯।৫৩ মধ্যে একাদশীর পারণ। দ্বাদশ্যারম্ভ পক্ষে চাতুর্ম্মাস্য ব্রতারম্ভ। অনধ্যায়। **উদ্ভিজ্জাঙ্গপূজা**। তপ্ত মুদ্রাধারণ। দ্বাদশীর একো ও সপি। মাহেন্দ্রযোগ—দিবা ঘ ৭।১৩ মধ্যে পুনঃ ১০।৪৬ গতে ১।২৬ মধ্যে। অমৃতযোগ—রাত্রি ঘ ১।১০ গতে ৩।১৮ মধ্যে।

দিবা দং ৩৩।১৫।০
মুং দং ২।১৩।০।০
র ক্রা উ ২০।৫৭
কাসমী (+) ৬।৫
সূ উ ঘ ৫।২৭।৫
সূ অ ঘ ৬।৪৫।৫
চ অ ঘ ৩।৪৬
৬ ১৯ ২৬
১৩ ৫৬ ৫৪
৩৭ ৫৯ ৩০
৪৯ ৩ ৩
পুষ্যায়াংরবিঃ
দং ২৪।০
পুনর্ব্বসৌ বুধঃ
দং ১৭।১৭
শনিচন্দ্রয়োর্যোগঃ
প্রাত ঘ ৬।০
র ৩।২।৫৭।৬
চ ৮।২।৬।৭
ম ৪।১।৫৭।২৪
বু ২।১৯।২৬।২৮
বৃ ১।১৪।৫৪।৮
শু ১।১৮।২৩।৫৬
শ ৮।২।১৮।১৪
রা ০।২৪।৫২।২০

বার—শুক্র ৩ শ্রাবণ (প্র ৩), ১৯ জুলাই ১১ শফর।

তিথি—ত্রয়োদশী দং ৩৭।৪৯ ঘ ৮।৩৫ রাত্রি।

নক্ষত্র—মূলা দং ৫৮।৫৯ ঘ ৪।১৫ রাত্রি।

যোগ—ইন্দ্র দং ৫৪।৩০ ঘ ৩।১৫ রাত্রি।

করণ—কৌলব। যোগিনী দক্ষিণে দং ৩৭।৪৯ গতে পশ্চিমে। লগ্ন উ কর্কট দং ০।২৮।১৩, অ মকর দং ০।৩৯।৫৮। চন্দ্রো ধনুষি। বারবেলা ঘ ৮।৪৭ গতে ১২।৬ মধ্যে। কালরাত্রি ঘ ৯।২৬ গতে ১০।৪৬ মধ্যে। চন্দ্রশুদ্ধ পূর্ব্বদিনের রাশির। তারাশুদ্ধ পূর্ব্বদিনের নক্ষত্রের রা ঘ ৪।১৫ গতে ২।১২।২৪।২৬।১।৩।৪।৬।৮।১০।১২।১৩।১৫।১৭।১৯ নক্ষত্রের। জন্মে ধনুরাশি ক্ষত্রিয়বর্ণ দেবারিগণ অঃ শনির বিং কেতুর দশা। রা ঘ ৪।১৫ গতে নরগণ অঃ গুরুর বিং শুক্রের দশা। মৃতে দোষোনাস্তি। **যাত্রা**—শুভ পশ্চিমে নাস্তি দিবা ঘ ৪।৫৯ গতে রাত্রি ঘ ৮।৩৫ মধ্যে দক্ষিণে পূর্ব্বে নাস্তি পরে তিথ্যমৃতযোগ - রাত্রি ঘ ৩।১৫ গতে যাত্রানাস্তি বৈধৃতিযোগদোষ। **বিবিধ**—গাত্রহরিদ্রা অব্যূঢ়ান্ন পঞ্চামৃত সাধভক্ষণ দীক্ষা ঔষধ করণ ঔষধসেবন হলপ্রবাহ বীজবপন বৃক্ষাদিরোপণ ধান্যস্থাপন রাত্রি ঘ ৮।৩৫ মধ্যে বার্ত্তাকু পরে মাষকলাইভক্ষণ স্ত্রীতৈল মৎস্য মাংসাদি সম্ভোগও প্রায়শ্চিত্ত নিষেধ। ত্রয়োদশীর ত্রকো ও সপি। অমৃতযোগ দিবা ঘ ৭।১৩ মধ্যে পুনঃ ৮।৮ গতে ১০।৪৬ মধ্যে পুনঃ ১।২৬ গতে ৩।১২ মধ্যে পুনঃ ৪।৫৯ গতে অস্তাবধি। রাত্রি ঘ ৮।১১ গতে ৯.৩৬ মধ্যে পুনঃ ৩।১৯ গতে ৪।১ মধ্যে। মাহেন্দ্রযোগ—রাত্রি ঘ ১১।২ গতে ১১।৩৫ মধ্যে পুনঃ ৪।১ গতে উদয়াবধি।

দিবা দং ৩৩।১৩।১৫
মুং দং ২।১২।৫৩।০
র ক্রা উ ২০।৪৬
কাসমী (+) ৬।৯
সূ উ ঘ ৫।২৭।৩০
সূ অ ঘ ৬।৪৪।৪৮
চ উ র ৪।৩৮
৭ ২০ ২৭
১৪ অহো ৫৬
৮৩ রাত্র ৫১

বার শনি ৪ শ্রাবণ (প্র ৪), ২০ জুলাই, ১২ শফর।

তিথি—চতুর্দ্দশী দং ৪৩।৫১ ঘ ১১।০ রাত্রি।

নক্ষত্র—পূর্ব্বাষাঢ়া অহোরাত্রং।

যোগ—বৈধৃতি দং ৫৬।৫১ ঘ ৪।১২ রাত্রি।

করণ—গর পরে বণিজ্ঞ দং ৪৩।৫১ গতে বিষ্টি। যোগিনী পশ্চিমে দং ৪৩।৫১ গতে বায়ুকোণে। লগ্ন উ কর্কট দং ০।৩৯।৮, অ মকর দং ০।৪৯।৫। চন্দ্রো ধনুষি। বারবেলা ঘ ৭।৭ মধ্যে পুনঃ ১।৪৬ গতে ৩।২৬ মধ্যে পুনঃ ৪।৫ গতে অস্তাবধি। কালরাত্রি ঘ ৮।৫

৫১ . ৫ . ৪
র ৮।০
বুধাস্তং প্রাগ্দং ১৫।১২
র ৩।৩।৫৪।২১
চ ৮।১৩।৫৫।৫৬
ম ৪।১৬।৩৪।৫
বু ২।২১।২২।৫৩
বৃ ১।১৫।৫।৩৬
শু ১।১৯।২৭।২৬
শ ৮।২।১৪।৪৯
রা ০।২৪।৪৯।৯

মধ্যে পুনঃ ৪।৭ গতে উদয়াবধি। চন্দ্রশুদ্ধ পূর্ব্বদিনের রাশির। তারাশুদ্ধ পূর্ব্বদিনের নক্ষত্রের। জন্মে ধনু রাশি ক্ষত্রিয়বর্ণ নরগণ অঃ গুরুর বিং শুক্রের দশা। মৃতে পাদ দোষ। **যাত্রা**—সিদ্ধিযোগ যাত্রানাস্তি বৈধৃতিযোগদোষ রাত্রি ঘ ১১।০ গতে পাপযোগদোষ। **বিবিধ**—স্ত্রীতৈল মৎস্যমাংসাদিসম্ভোগ নিষেধ রাত্রি ঘ ১১।০ মধ্যে মাষকলাইভক্ষণ ও প্রায়শ্চিত্ত নিষেধ। চতুর্দ্দশীর একো ও সপি। অমৃতযোগ দিবা ঘ ৯।৫৩ গতে ১।২৬ মধ্যে। রাত্রি ঘ ৮।৫৩ গতে ১০।১৯ মধ্যে পুনঃ ১২।২৭ গতে ১।৫৩ মধ্যে পুনঃ ২।৩৬ গতে ৪।২ মধ্যে।

দিবা দং ২৬।১১।১৫
মুং দং ২।১২।৪৫।০
র ক্রা উ ২।৩৪
কাসমী (+) ৬।১২
সূ উ ঘ ৫।২৭।৫৭
সূ অ ঘ ৬।৪৪।২৭
চ উ ঘ ৬।৪৬
১ ২০ ১
১৫ ৪ ৫৮
৪৯ ১৯ ৪৯
২৫ ৭ ৫
র ৮।০
র ৩।৪।৫১।৩৭
চ ৮।২৫।৪৮।৩২
ম ৪।১৭।১০।৪৮
বু ২।২৩।২১।৪০
বৃ ১।১৫।১৭।৪
শু ১।২০।৩১।১১
শ ৮।২।১১।২৫
রা ০।২৪।৪৫।৫৮

বার—রবি, ৫ শ্রাবণ (প্র৫), ২১ জুলাই, ১৩ শফর।
তিথি—পূর্ণিমা দং ৪৯।২৫ ঘ ১।১৪ রাত্রি।
নক্ষত্র—পূর্ব্বাষাঢ়া দং ৪।১৯ ঘ ৭।১২ দিবা।
যোগ—বিষ্কুম্ভ দং ৫৮।৪৯ ঘ ৫।০ ঊষা।
করণ—বিষ্টি দং ১৬।৩৮ ঘ ১২।৭। যোগিনী বায়ুকোণে দং ৪৯।২৫ গতে পূর্ব্বে। লগ্ন উ কর্কট দং ০।৫০।৫, অ মকর দং ০।৫৮।৫। চন্দ্রো ধনুবি দং ২১।৬ ঘ ১।৫৪ গতে মকরে। বারবেলা ঘ ১০।২৭ গতে ১।৪৬ মধ্যে। কালরাত্রি ঘ ১।২৭ গতে ২।৪৭ মধ্যে। চন্দ্রশুদ্ধ পূর্ব্বদিনের রাশির ঘ ১।৫৪ গতে সিংহ তুলা কুম্ভ ভিন্ন রাশির। (ঘাতচন্দ্র সিংহ রাশির)। রা ঘ ১।১৪ গতে মকর মীন মেষ কর্কট সিংহ ও বিছা রাশির। তারাশুদ্ধ পূর্ব্বদিনের নক্ষত্রের ঘ ৭।১২ গতে ২২।২৩।২৫।২৭।২।৪।৫।৭।৯।১১।১৩।১৪।১৬।১৮।২০ নক্ষত্রের। জন্মে ধনু রাশি ক্ষত্রিয়বর্ণ নরগণ অঃ গুরুর বিং শুক্রের দশা ঘ ৭।১২ গতে বিং রবির দশা ঘ ১।৫৪ গতে মকর রাশি শূদ্রবর্ণ মতান্তরে বৈশ্যবর্ণ। মৃতে পাদ দোষ ঘ ৭।১২ গতে ত্রিপাদ দোষ। **যাত্রা**—তিথ্যমৃতযোগ যাত্রানাস্তি বিষ্টিদোষ দিবা ঘ ৭।১২ গতে নক্ষত্রামৃতযোগ যাত্রাশুভ পশ্চিমে নাস্তি রাত্রি ঘ ৯।৩৮ গতে ১।১৪ মধ্যে নৈঋত ও বায়ুকোণে নাস্তি। **বিবাহ** রাত্রি ঘ ৯।৪২ মধ্যে মকর কুম্ভ লগ্নে সুতহিবুকযোগে বিবাহ। শ্রীহট্ট রাঃ ঘ ৯।৪৫ মধ্যে। পূর্ণচন্দ্রত্বাৎ যামিত্রদোষাভাবঃ। **বিবিধ**—দিবা ঘ ১।৪৬ গতে গাত্রহরিদ্রা অব্যূঢ়ান্ন সাধভক্ষণ নিষ্ক্রামণ নৌকাগঠন পুণ্যাহ রাজদর্শন ঔষধকরণ ঔষধসেবন। দীক্ষা। রাত্রি ঘ ১।১৪ মধ্যে স্ত্রীতৈলমৎস্য মাংসাদিসম্ভোগ নিষেধ পরে কুষ্মাণ্ড অভক্ষ্য ও গৌণচান্দ্রশ্রাবণ কৃষ্ণপক্ষ হিন্দি শ্রাবণ বদি আরম্ভ। রবিবার জন্য মৎস্যমাংসমাষমসূর নিম্ব আর্দ্রক ও দগ্ধদ্রব্য ভক্ষণ নিষেধ। আষাঢ়ীয়ং **অম্বুবাচী** স্নানদানাদি। অন্নদানমাবশ্যকং। **গুরুপূর্ণিমা**। পৌর্ণমাস্যারম্ভপক্ষে চাতুর্ম্মাস্যব্রতারম্ভঃ। **পূর্ণিমার ব্রতোপবাসাদি**। নিশিপালন। সায়ং সন্ধ্যানাস্তি। পূর্ণিমার একো ও সপি। মাহেন্দ্রযোগ—দিবা ঘ ৬।২১ মধ্যে পুনঃ ১।২৬ গতে ৩।১৯ মধ্যে। রাত্রি ঘ ৭।২৭ গতে ৮।১০ মধ্যে পুনঃ ১২।২৮ গতে ৩।১৯ মধ্যে। অমৃতযোগ—দিবা ঘ ৬।২১ গতে ৯।৫৪ মধ্যে। রাত্রি ঘ ৮।১০ গতে ৯।৩৬ মধ্যে।

দিবা দং ৩৩।৯।৩০
মুং দং ২।১২।৩৮।০
র ক্রা উ ২০।২৩
কাসমা (+) ৬।১৫
সূ উ ঘ ৫।২৮।২১
সূ অ ঘ ৬।৪৪।৯
চ উ ঘ ৭।৩০
২ ২১ ২
১৬ ১১ অহো
৫৪ ১০ রাত্র
২২ ২ ৬
র ৮।/০ দং ৫৩।৩২
র ৬।৫।৪৮।৫৪
চ ৯।৭।৪৫।৫২
ম ৪।১৭।৪৭।৩৫
বু ২।২৫।২২।৩৪
বৃ ১।১৫।২৮।২২
শু ১।২১।৩৫।৯
শ ৮।২।৮।৮
রা ০।২৪।৪২।৪৭

বার—সোম ৬ শ্রাবণ (প্র৬), ২২ জুলাই, ১৪ শফর।
তিথি—প্রতিপদ দং ৫৪।২২ ঘ ৩।১৩ রাত্রি।
নক্ষত্র—উত্তরাষাঢ়া দং ১১।১০ ঘ ৯।৫৭ দিবা।
যোগ—প্রীতি অহোরাত্রং।
করণ -বালব। যোগিনী পূর্ব্বে দং ৫৪।২২ গতে উত্তরে। লগ্ন উ কর্কট দং ১০।৫৮, অ মকর দং ১।৭।১০। চন্দ্রো মকরে। বারবেলা ঘ ৭।৮ গতে ৮।৪৭ মধ্যে পুনঃ ৩।২৫ গতে ৫।৫ মধ্যে। কালরাত্রি ঘ ১০।৪৬ গতে ১২।৬ মধ্যে। চন্দ্রশুদ্ধ পূর্ব্বদিনের রাশির। তারাশুদ্ধ পূর্ব্বদিনের নক্ষত্রের ঘ ৯।৫৭ গতে ২৩।২৪। ২৬।১।৩।৫।৬।৮।১০।১২।১৪।১৫।১৭।১৯।২১ নক্ষত্রের। জন্মে মকর রাশি শূদ্রবর্ণ মতান্তরে বৈশ্যবর্ণ নরগণ অঃ গুরুর বিং রবির দশা। ঘ ৯।৫৭ গতে দেবগণ বিং চন্দ্রের দশা। মৃতে দ্বিপাদ দোষ ঘ ৯।৫৭ গতে দোষো নাস্তি রা ঘ ৩।১৩ গতে পাদ দোষ। **যাত্রা** নাস্তি নক্ষত্রদোষ দিবা ঘ ৯।৫৭ গতে নক্ষত্রামৃতযোগ—যাত্রাশুভ পূর্ব্বে নাস্তি রাত্রি ঘ ১১।৭ গতে ৩।১৩ মধ্যে উত্তরে নাস্তি।

বিবাহ—রাত্রি ঘ ৯।৩৮ মধ্যে মকর কুম্ভ পুনঃ ১২।৫০ গতে ২।৪৭ মধ্যে বৃষলগ্নে সুতহিবুকযোগে যজুর্ব্বিবাহ। শ্রীহট্ট ৯।৪১ মধ্যে পুনঃ ১২।৪৮ গতে ২।৪৫ মধ্যে পূর্ণচন্দ্রত্বাৎ যামিত্রদোষাভাবঃ।

বিবিধ—গাত্রহরিদ্রা অব্যূঢ়ান্ন নামকরণ নবশয্যাদ্যুপভোগ দেবতাগঠন পুণ্যাহ রাজদর্শন ঔষধকরণ ঔষধসেবন হলপ্রবাহ বীজবপন ধান্যস্থাপন ঋণদান ঋণগ্রহণ দিবা ঘ ৯।৫৭ মধ্যে বৃক্ষাদিরোপণ ধান্যচ্ছেদন পরে নৌকাযাত্রা ক্রয়বাণিজ্য নৌকাচালন। রাত্রি ৩।১৩ মধ্যে কুষ্মাণ্ড পরে বৃহতীভক্ষণ নিষেধ। প্রতিপদের একো ও সপি। অমৃতযোগ দিবা ঘ ৭।১৪ মধ্যে পুনঃ ১০।৪৭ গতে ১২।৬ মধ্যে। রাত্রি ঘ ৭।২৭ গতে ৯।৩৬ মধ্যে পুনঃ ১১।৪৫ গতে ২।৩৭ মধ্যে। মাহেন্দ্রযোগ দিবা ঘ ৪।৫ গতে ৫।৫১ মধ্যে।

দিবা দং ৩৩।৭।৩৫
মুং দং ২।১২।৩০।২০
র ক্রা উ ২০।১১
কা সমী(+) ৬।১৭
সূ উ ঘ ৫।২৮।৪৬
সূ অ ঘ ৬।৪৩।৪৮
চ উ ঘ ৮।৯
৩ ২২ ২
১৭ ১৭ ০
৫৮ ২৩ ১৭
৩৪ ৪ ৭
র ৮।।
মৃগশিরঃস শুক্রঃ
দং ৩৭।৫২

বার—মঙ্গল ৭ শ্রাবণ (প্র ৭), ২৩ জুলাই, ১৫ শফর।
তিথি—দ্বিতীয়া দং ৫৮।৩৪ ঘ ৪।৫৪ রাত্রি।
নক্ষত্র—শ্রবণা দং ১৭।২৩ ঘ ১২।২৬ দিবা।
যোগ—প্রীতি দং ০।১৭ ঘ ৫।৩৬ প্রাতঃ।
করণ—তৈতিল। যোগিনী উত্তরে দং ৫৮।৩৪ গতে অগ্নিকোণে। লগ্ন উ কর্কট দং ১।১১।৫০ অ মকর দং ১।১৬।১০। চন্দ্রো মকরে দং ৫০।১৩ ঘ ১।৩৪ রাত্রি গতে কুম্ভে। বারবেলা ঘ ৭।৮ গতে ৮।৪৮ মধ্যে পুনঃ ১।৪৬ গতে ৩।২৫ মধ্যে। কালরাত্রি ঘ ৮।৪ গতে ৯।২৫ মধ্যে। চন্দ্রশুদ্ধ পূর্ব্বদিনের রাশির রা ঘ ১।৩৪ গতে কুম্ভ মেষ-বৃষ সিংহ কন্যা ও ধনু রাশির। (ঘাতচন্দ্র মিথুন ও মীন রাশির)। তারাশুদ্ধ পূর্ব্বদিনের নক্ষত্রের ঘ ১২।২৬ গতে ২৪।২৫। ২৭।২।৪।৬।৭।৯।১১।১৩।১৫।১৬।১৮।২০।২২ নক্ষত্রের। জন্মে মকর রাশি শূদ্রবর্ণ মতান্তরে বৈশ্যবর্ণ দেবগণ অঃ গুরুর বিং চন্দ্রের দশা ঘ ১২।২৬ গতে দেবারিগণ অঃ রাহুর বিং মঙ্গলের দশা। রা ঘ ১।৩৪

সায়ন সিংহসংক্রান্তি
ঘ ২।৪৭
র ৩।৬।৪৬।১১
চ ৯।১৯।৪৯।১৫
ম ৪।১৮।২৪।২৪
বু ২।২৭।২৫।১৩
বৃ ১।১৫।৩৯।৩৯
শু ১।২২।৩৯।২১
শ ৮।২।৪।৫১
রা ০।২৪।৩৯।৩৬

গতে কুম্ভরাশি বৈশ্যবর্ণ মতান্তরে শূদ্রবর্ণ। মৃতে দ্বিপাদ দোষ রা ঘ ৪।৫৪ গতে পাদদোষ। **যাত্রা**—তিথ্যমৃতযোগ যাত্রা মধ্যম উত্তরে পূর্ব্বে নাস্তি দিবা ঘ ১২।২৬ গতে পূর্ব্বে মধ্যম রাত্রি ঘ ১।১৮ গতে ৪।৫৪ মধ্যে পশ্চিমে নাস্তি পরে সিদ্ধিযোগ। **বিবিধ**—আরোগ্যস্নান। গর্ভাধান। রাত্রি ঘ ৪ ৫৪ মধ্যে বৃহতী পরে পটোল ভক্ষণ নিষেধ। **অশূন্যশয়না দ্বিতীয়াব্রতং।** দ্বিতীয়ার একো ও সপি। অমৃতযোগ দিবা ঘ৮।৮ গতে ১০।৪৭ মধ্যে পুনঃ ১।২৬ গতে ৩।১২ মধ্যে পুনঃ ৪।৫ গতে ৫।৫১ মঃ। রাত্রি ঘ৭।২৭ মধ্যে পুঃ ৯।৩৬ গতে ১১।৪৫ মধ্যে পুঃ ১।৫৪ গতে ৩।২০ মধ্যে।

দিবা দং ৩৩।৫।৪০
মুং দং ২।১২।২২।৪০
র ক্রা উ ১৯।৫৯
কাসমী (+)৬।১৯
সূ উ ঘ ৫।২৯।১১
সূ অ ঘ ৬।৪৩।২৭
চ উ ঘ ৮।৪৬
৪ ২৩ ৩
১৮ ২২ ১
অহো ৫০ ১১
রাত্র ৬ ৮
র ৮।।০
কর্কটে বুধঃ
দং ১৪ ৪২
র ৩।৭।৪৩।২৯
চ ১০।১।৫৯।৫৫
ম ৪।১৯।১।১৬
বু ২।২৯।২৯।২০
বৃ ১।১৫।৫০।৪৬
শু ১।২৩।৪৬।৪৬
শ ৮।২।১।৪২
রা ০।২৪।৩৬।২৫

বার—বুধ ৮ শ্রাবণ (প্র ৮), ২৪ জুলাই, ১৬ শফর।
তিথি—তৃতীয়া অহোরাত্রং।
নক্ষত্র—ধনিষ্ঠা দং ২২।৫০ ঘ ২।৩৭ দিবা।
যোগ—আয়ুষ্মান্ দং ১।১১ ঘ ৫।৫৮ প্রাতঃ।
করণ—বণিজ দং ৩০।১৫ ঘ ২।৩৫ গতে বিষ্টি। যোগিনী অগ্নিকোণে।
লগ্ন উ কর্কট দং ১।২২।৪৫, অ মকর দং ১।২৭।৫৩। চন্দ্রঃ কুম্ভে।
বারবেলা ঘ ৮।৪৮ গতে ১০।২৭ মধ্যে পুনঃ ১২।৬ গতে ১।৪৬ মধ্যে।
কালরাত্রি ঘ ২।৪৭ গতে৪।৮ মধ্যে। চন্দ্রশুদ্ধ পূর্ব্বদিনের রাশির। তারাশুদ্ধ পূর্ব্বদিনের নক্ষত্রের ঘ ২।৩৭ গতে ২৫।২৬।১।৩।৫।৭।৮।১০ ১২।১৪।১৬।১৭।১৯।২১।২৩ নক্ষত্রের। জন্মে কুম্ভ রাশি বৈশ্যবর্ণ মতান্তরে শূদ্রবর্ণ দেবারিগণ অঃ রাহুর বিং মঙ্গলের দশা ঘ ২।৩৭ গতে বিং রাহুর দশা। মৃতে দোষো নাস্তি। **যাত্রা**—নাস্তি পাপযোগ দোষ দিবা ঘ ২।৩৭ গতে নক্ষত্রামৃতযোগ যাত্রাশুভ উত্তরে দক্ষিণে নাস্তি রাত্রি ঘ ২।৩৯ গতে অগ্নি ও ঈশানকোণে নাস্তি। **বিবিধ**—গাত্রহরিদ্রা অব্যূঢ়ান্ন নামকরণ দেবতাগঠন পুণ্যাহ ঔষধকরণ হলপ্রবাহ বীজবপন ধান্যস্থাপন ঋণদান ঋণগ্রহণ নাট্যারম্ভ দিবা ঘ ২।৩৭ মধ্যে নৌকাযাত্রা নববস্ত্রপরিধান নৌকাচালন ধান্যচ্ছেদন পরে ক্রয়বাণিজ্য ঔষধসেবন বৃক্ষাদিরোপণ ধান্যরোপণ। পটোলভক্ষণ নিষেধ। তৃতীয়ার একো ও সপি। অমৃতযোগ দিবা ঘ ৭।১৫ মধ্যে পুনঃ ৯।৫৪ গতে ১১।৪০ মধ্যে পুনঃ ৪।৫ গতে ৫।৫১ মধ্যে। রাত্রি ঘ ৭।২৭ গতে ৯।৩৬ মধ্যে পুনঃ ১।৫৪ গতে উদয়াবধি। মাহেন্দ্রযোগ দিবা ঘ ২।১৯ গতে ৪।৫ মধ্যে। রাত্রি ঘ ৯।৩৬ গতে ১১।২ মধ্যে।

দিবা দং ৩৩।৩।৩৫
মুং দং ২।১২।১৪।২০
র ক্রা উ ১৯।৪৬
কাসমী (+)৬।২১
সূ উ ঘ ৫।২৯।৩৮
সূ অ ঘ ৬।৪৩।৪
চ উ ঘ ৯।২১

বার বৃহস্পতি ৯ শ্রাবণ (প্র ৯), ২৫ জুলাই, ১৭ শফর।
তিথি—তৃতীয়া দং ১।৫৪ ঘ ৬।১৫ প্রাতঃ।
নক্ষত্র—শতভিষা দং ২৭।২৬ ঘ ৪।২৮ দিবা।
যোগ—সৌভাগ্য দং ১।২৫ ঘ ৬।৪ প্রাতঃ।
করণ—বৃষ্টি দং১।৫৪। যোগিনী অগ্নিকোণে দং ১।৫৪ গতে নৈঋতে।
লগ্ন উ কর্কট দং ১।৩৩।৪৫, অ মকর দং ১।৩৪।৩। চন্দ্রঃ কুম্ভে।

৫ ২৪ ৪
১৮ ২৭ ১
১ ২৬ ২৫
৫৪ ৭ ৯
র ৮৷৷০
পুষ্যাম্নাং বুধঃ
দং ৫০৷১১
র ৩৮৷৪০৷৪৭
চ ১০৷১৪৷১৯৷৩
ম ৪৷১৯৷৩৮৷১১
বু ৩৷১৷৩৪৷৩৫
বৃ ১৷১৬৷১৷৫৩
শু ১৷২৪৷৪৮৷২৩
শ ৮৷১৷৫৮৷৩৩
রা ০৷২৪৷৩৩৷১৪

বারবেলা ঘ ৬৷২৫ গতে অস্তাবধি। কালরাত্রি ঘ ১২৷৬ গতে ১৷২৭ মধ্যে। চন্দ্রশুদ্ধ পূর্ব্বদিনের রাশির। তারাশুদ্ধ পূর্ব্বদিনের নক্ষত্রের ঘ ৪৷২৮ গতে ২৬৷২৭৷২৷৪৷৬৷৮৷৯৷১১৷১৩৷১৫৷১৭৷১৮৷২০৷২২৷২৪ নক্ষত্রের। জন্মে কুম্ভরাশি বৈশ্যবর্ণ মতান্তরে শূদ্রবর্ণ দেবারিগণ অঃ ও বিং রাহুর দশা ঘ ৪৷২৮ গতে নরগণ বিং গুরুর দশা। মৃতে দোষো নাস্তি ঘ ৪৷২৮ গতে দ্বিপাদ দোষ। **যাত্রা**—তিথ্যমৃতযোগ যাত্রানাস্তি বিষ্টিদোষ প্রাতঃ ঘ ৬৷১৫ গতে পাপযোগ দোষ। **বিবিধ**—প্রাতঃ ঘ ৬৷১৫ মধ্যে পটোল পরে মূলকভক্ষণ নিষেধ। চতুর্থীর একো ও সপি। মাহেন্দ্রযোগ দিবা ঘ ৭৷১৫ মধ্যে পুনঃ ১০৷৪৭ গতে ১৷২৬ মধ্যে। অমৃতযোগ রাত্রি ঘ ১৷১১ গতে ৩৷২০ মধ্যে।

দিবা দং ৩৩৷১৷৩০
মুং দং ২৷১২৷৬০
র ক্রা উ ১৯৷৩৩
কা সমী (+) ২৷২১
সূ উ ঘ ৫৷৩০৷১
সূ অ ঘ ৬৷৪২৷৩৯
চ উ ঘ ৯৷৫৩
৬ ২৫ ৫
১৯ ৩১ ০
৪ ৩ ৫৫
১৯ ২ ৫৯
— — ৩৫
— — ১০
র ৮৷৷/০ দং ২২৷৫৫
র ৩৷৯৷৩৮৷৬
চ ১০৷২৬৷৪৮৷৫
ম ৪৷২০৷১৫৷৯
বু ৩৷৩৷৪০৷৩৭
বৃ ১৷১৬৷১২৷৪৯
শু ১৷২৫৷৫৩৷১৪
শ ৮৷১৷৫৫৷৩৭
রা ০৷২৪৷৩০৷৩

বার—শুক্র ১০ শ্রাবণ (প্র ১০), ২৬ জুলাই, ১৮ শফর।
তিথি—চতুর্থী দং ৪৷১৯ ঘ ৭৷১৩ দিবা।
নক্ষত্র—পূর্ব্বভাদ্রপদ দং ৩৷১৩ ঘ ৫৷৫৫ অপরাহ্ণ।
যোগ-শোভনদং ০৷৫৫ঘ৫৷৫১ প্রাঃ পরে অতিগণ্ড দং৫৯৷৩৫ঘ৫৷২০ঊষা
করণ—বালব। যোগিনী নৈর্ঋতে দং ৪৷১৯ গতে দক্ষিণে। লগ্ন উ কর্কট দং ১৷৪৪৷৩৮, অ মকর দং ১৷৪২৷৫০। চন্দ্রঃ কুম্ভে দং ১৫৷১৪ ঘ ১১৷৩৬ গতে মীনে। বারবেলা ঘ ৮৷৪৮ গতে ১২৷৬ মধ্যে। কালরাত্রি ঘ ৯৷২৪ গতে ১০৷৪৫ মধ্যে। চন্দ্রশুদ্ধ পূর্ব্বদিনের রাশির ঘ ১১৷৩৬ গতে মীন বৃষ মিথুন কন্যা তুলা ও মকর রাশির। (ঘাতচন্দ্র ধনু রাশির)। তারাশুদ্ধ পূর্ব্বদিনের নক্ষত্রের অপরাহ্ণ ঘ ৫৷৫৫ গতে ২৭৷১৷৩৷৫৷৭৷৯৷১০৷১২৷১৪৷১৬৷১৮৷১৯৷২১৷২৩৷২৫ নক্ষত্রের। জন্মে কুম্ভ রাশি বৈশ্যবর্ণ মতান্তরে শূদ্রবর্ণ নরগণ অঃ রাহুর বিং গুরুর দশা ঘ ১১৷৩৬ গতে মীন রাশি বিপ্রবর্ণ অপরাহ্ণ ঘ ৫৷৫৫ গতে অঃ শুক্রের বিং শনির দশা। মৃতে দ্বিপাদ দোষ অপরাহ্ণ ঘ৫৷৫৫ গতে দোষো নাস্তি। **যাত্রা**—নক্ষত্রামৃতযোগ যাত্রা শুভ পশ্চিমে দক্ষিণে নাস্তি দিবা ঘ ৭৷১৩ মধ্যে তিথ্যমৃতযোগ নৈর্ঋত ও অগ্নিকোণে নাস্তি অপরাহ্ণ ঘ ৫৷৫৫ গতে দক্ষিণে শুভ। **বিবাহ**—রাত্রি ঘ ৯৷২৪ মধ্যে মকরকুম্ভ পুনঃ ১২৷৩৫ গতে ২৷৩৩ মধ্যে বৃষলগ্নে সুতহিবুকযোগে বিবাহ। শ্রীহট্ট রাঃ ঘ ৯৷২৫ মধ্যে পুনঃ ১২৷৩৩ গতে ২৷২৯ মধ্যে। **বিবিধ**—দিবা ঘ ৭৷১৩ গতে নৌকাযাত্রা নৌকাগঠন বিক্রয়বাণিজ্য, ধান্যরোপণ বৃক্ষাদি রোপণ ধান্যচ্ছেদন দীক্ষা। গাত্রহরিদ্রা অবূঢ়ান্ন। নৌকাচালন। দিবা ঘ ৭৷১৩ মধ্যে মূলক পরে বিল্বভক্ষণ নিষেধ। **নাগপঞ্চমী। শ্রীশ্রীমনসাদেবী ও অষ্টনাগপূজা।** পঞ্চমীর একো ও সপি। অমৃতযোগ দিবা ঘ ৭৷১৬ মধ্যে পুনঃ ৮৷৯ গতে ১০৷৪৭ মধ্যে পুনঃ ১৷২৬

গতে ৩।১১ মধ্যে পুনঃ ৪।৫৭ গতে অস্তাবধি। রাত্রি ঘ ৮।৯ গতে ৯।৪৫ মধ্যে পুনঃ ৩।২১ গতে ৪।২ মধ্যে। মাহেন্দ্রযোগ রাত্রি ঘ ১১।২ গতে ১১।৪৫ মধ্যে পুনঃ ৪।২ গতে উদয়াবধি।

দিবা দং ৩২।৫৯।২৫
মুং দং ২।১১।৫৭।৪০
র ক্রা উ ১৯।২০
কাসমী (+) ৬।২১
সূ উ ঘ ৫।৩০।২৮
সূ অ ঘ ৬।৪২।১৪
চ উ ঘ ১০।২৬

৭	২৬	৭
২০	৩৩	৫৭
৫	৩৩	১৬
৩৮	৪	১১

র ৮৬০
র ৩।১০।৩৫।২৭
চ ১১।৯।২৮।৫২
ম ৪।২০।৫২।১০
বু ৩।৫।৪৭।৯
বৃ ১।১৬।২৩।৪৫
শু ১।২৬।৫৮।১৬
শ ৮।১।৫২।৩২
রা ০।২৪।২৬।৫২

বার—শনি ১১ শ্রাবণ (প্র ১১), ২৭ জুলাই, ১৯ শফর।
তিথি—পঞ্চমী দং ৫।৩৮ ঘ ৭।৪৬ দিবা।
নক্ষত্র—উত্তরভাদ্রপদ দং ৩৩।৩৩ ঘ ৬।৫৬ সন্ধ্যা।
যোগ—সুকর্ম্মা দং ৫৭।১৬ ঘ ৪।২৫ রাত্রি।
করণ—তৈতিল। যোগিনী দক্ষিণে দং ৫।৩৮ গতে পশ্চিমে। লগ্ন উ কর্কট দং ১৫৫।৩৩, অ মকর দং ১।৫১।৪০। চন্দ্রো মীনে। বারবেলা ঘ ৭।৯ মধ্যে পুনঃ ১।৪৫ গতে ৩।২৪ মধ্যে পুনঃ পুনঃ ৫।৩ গতে অস্তাবধি। কালরাত্রি ঘ ৮।৩ গতে ৯।২৪ মধ্যে। চন্দ্রশুদ্ধ পূর্ব্বদিনের রাশির। তারাশুদ্ধ পূর্ব্বদিনের নক্ষত্রের সন্ধ্যা ঘ ৬।৫৬ গতে ১।২।৪।৬।৮।১০।১১।১৩।১৫।১৭।১৯।২০।২২।২৪।২৬ নক্ষত্রের। জন্মে মীনরাশি বিপ্রবর্ণ নরগণ অঃ শুক্রের বিং শনির দশা সন্ধ্যা ঘ ৬।৫৬ গতে দেবগণ বিং বুধের দশা। মৃতে পাদ দোষ। **যাত্রা**—নাস্তি নক্ষত্রদোষ দিবা ঘ ৭।৪৬ মধ্যে পাপযোগ পরে তিথ্যমৃতযোগ ও মাসদগ্ধা। **বিবিধ**—দিবা ঘ ৭।৪৬ মধ্যে বিল্ব পরে নিম্বভক্ষণ নিষেধ। ষষ্ঠীর একো ও সপি। অমৃতযোগ দিবা ঘ ৯।৫৪ গতে ১২।৫ মধ্যে। রাত্রি ঘ ৮।৫২ গতে ১১।২ মধ্যে পুনঃ ১২।২৮ গতে ১।৫৪ মধ্যে পুনঃ ২।৩৮ গতে ৩।৪ মধ্যে।

দিবা দং ৩২।৫৭।১০
মুং দং ২।১১।৪৮।৪০
র ক্রা উ ১৯।৬
কা সমী (+) ৬।২০
সূ উ ঘ ৫।৩০।৫৪
সূ অ ঘ ৬।৪১।৪৬
চ উ ঘ ১১।৩

১	২৭	৮
২১	৩৪	৫৩
৫	৪৬	৫২
৪৩	৬	১২

র ৮৬০
র ৩।১১।৩২।৪৮
চ ১১।২২।২৩।৪৬
ম ৪।২১।২৯।১৪
বু ৩।৭।৫৩।৫২
বৃ ১।১৬।৩৪।৩০

বার—রবি ১২ শ্রাবণ (প্র ১২), ২৮ জুলাই, ২০ শফর।
তিথি—ষষ্ঠী দং ৫।৪৩ ঘ ৭।৪৮ দিবা।
নক্ষত্র—রেবতী দং ৩৪।৪৬ ঘ ৭।২৫ রাত্রি।
যোগ—ধৃতি দং ৫২।৫২ ঘ ৩।৪ রাত্রি।
করণ—বণিজ দং ৫।৪৩ গতে বিষ্টি দং ৩৫।৬ রা ঘ ৭।৩৩। যোগিনী পশ্চিমে দং ৫।৪৩ গতে বায়ুকোণে। লগ্ন উ কর্কট দং ২।৬।৩০, অ মকর দং ২।০।২০। চন্দ্রো মীনে দং ৩৪।৪৬ গতে মেষে। বারবেলা ঘ ১০।২৮ গতে ১।৪৫ মধ্যে। কালরাত্রি ঘ ১।২৮ গতে ২।৪৯ মধ্যে। চন্দ্রশুদ্ধ পূর্ব্বদিনের রাশির রা ঘ ৭।২৫ গতে মেষ মিথুন কর্কট তুলা বিছা ও কুম্ভ রাশির। (ঘাতচন্দ্র মেষ রাশির)। তারাশুদ্ধ পূর্ব্বদিনের নক্ষত্রের রা ঘ ৭।২৫ গতে ২।৩।৫।৭।৯।১১।১২।১৪।১৬।১৮।২০।২১।২৩।২৫।২৭ নক্ষত্রের। জন্মে মীন রাশি বিপ্রবর্ণ দেবগণ অঃ শুক্রের বিং বুধের দশা রা ঘ ৭।২৫ গতে মেষ রাশি বৈশ্যবর্ণ মতান্তরে ক্ষত্রিয়বর্ণ বিং কেতুর দশা। মৃতে পাদদোষ ঘ ৭।৪৮ গতে দ্বিপাদ দোষ। **যাত্রা**—ত্র্যমৃতযোগ ও নক্ষত্রামৃতযোগ যাত্রা শুভ পশ্চিমে নাস্তি দিবা ঘ ৭।৪৮ মধ্যে দক্ষিণে নাস্তি রাত্রি ঘ ৭।২৫ গতে যাত্রানাস্তি বিষ্টি দোষ রাত্রি ঘ ৭।৩৩ গতে যাত্রা শুভ দক্ষিণে

শু ১।২৮।৩।৩১
শ ৮।১।৪৯।৪০
রা ০।২৪।২৩।৪১

নাস্তি। **বিবিধ**—দিবা ঘ ৭।৪৮ মধ্যে নিম্ব পরে তাল ভক্ষণ নিষেধ। রবিবার অন্ত মৎস্য মাংস মাষমসুর নিম্ব আর্দ্রক ও দগ্ধদ্রব্য ভক্ষণ নিষেধ। দিবা ঘ ৭।৪৮ মধ্যে মাসদগ্ধা। সপ্তমীর একো ও সপি। মাহেন্দ্রযোগ দিবা ঘ ১।২৪ মধ্যে পুনঃ ১।২৫ গতে ২।১৮ মধ্যে। রাত্রি ঘ ৭।২৫ গতে ৮।৮ মধ্যে পুনঃ ১২।২৮ গতে ১।৫৫ মধ্যে। অমৃতযোগ দিবা ঘ ৬।৫৪ গতে ৯।৫৫ মধ্যে। রাত্রি ঘ ৮।৮ গতে ৯।৪৫ মধ্যে।

দিবা দং ৩২।৫৪।৫৫
মুং দং ২।১১।৩৯।৪০
র ক্রা উ ১৮।৫২
কা সমী (+)৬।২০
সূ উ ঘ ৫।৩১।২১
সূ অ ঘ ৬।৪১।১৯
চ উ ঘ ১১।৩৭
২ ১ ৯
২২ ৩৪ ৪৯
৪ ৩৪ ২০
২৫ ১ ১৩
র ৮৸/০ দং ৫২।৬
মিথুনে শুক্রঃ
দং ৪৬।৩৯
র ৬।১২।৩০।১০
চ ০।৫।৩৫।২২
ম ৪।২২।৬।২১
বু ৩।১০।০।৩০
বৃ ১।১৬।৪৫।১৫
শু ১।২৯।৮।৫৮
শ ৮।১।৪৬।৪৯
রা ০।২৪।২০।৩১

বার—সোম ১৩ শ্রাবণ (প্র১৩), ২৯ জুলাই, ২১ শফর।
তিথি—সপ্তমী দং ৪।২৫ ঘ ৭।১৭ দিবা।
নক্ষত্র—অশ্বিনী দং ৩৪।৩৪ ঘ ৭।২১ রাত্রি।
যোগ—শূল দং ৪৯।২০ ঘ ১।১৫ রাত্রি।
করণ—বব। যোগিনী বায়ুকোণে দং ৪।২৫ গতে ঈশানে। লগ্ন উ কর্কট দং ২।১০।২৮, অ মকর দং ২।৯।৫। চন্দ্রো মেষে। বারবেলা ঘ ৭।১১ গতে ৮।৪৯ মধ্যে পুনঃ ৩।২৪ গতে ৫।৩ মধ্যে। কালরাত্রি ঘ ১০।৪৫ গতে ১২।৬ মধ্যে। চন্দ্রশুদ্ধ পূর্ব্বদিনের রাশির। তারাশুদ্ধ পূর্ব্বদিনের নক্ষত্রের রা ঘ ৭।২১ গতে ৩।৪।৬।৮।১০।১২।১৩।১৫।১৭।১৯।২১।২২।২৪।২৬।১ নক্ষত্রের। জন্মে মেষরাশি বৈশ্যবর্ণ মতান্তরে ক্ষত্রিয়বর্ণ দেবগণ অঃ শুক্রের বিং কেতুর দশা রা ঘ ৭।২১ গতে নরগণ বিং শুক্রের দশা। মৃতে পাদদোষ ঘ ৭।১৭ গতে দোষো নাস্তি। **যাত্রা**--পাপযোগ ও নক্ষত্রামৃতযোগ যাত্রাশুভ পূর্ব্বে দক্ষিণে নাস্তি দিবা ঘ ৭।১৭ মধ্যে নৈঋত ও বায়ুকোণে নাস্তি রাত্রি ঘ ৭।২১ গতে যাত্রানাস্তি নক্ষত্রাদি দোষ। **বিবিধ**—গাত্রহরিদ্রা অব্যূঢ়ান্ন নামকরণ নবশয্যাদ্যুপভোগ দেবতাগঠন নৌকাচালন ক্রয়বাণিজ্য পুণ্যাহ রাজদর্শন ঔষধকরণ ঔষধসেবন শান্তিস্বস্ত্যয়নাদি ধান্যস্থাপন ঋণদান ঋণগ্রহণ (দিবা ঘ ৭।১৭ মধ্যে হলপ্রবাহ বীজবপন)। দিবা ঘ ৭।১৭ মধ্যে তাল পরে নারিকেল ভক্ষণ স্ত্রী তৈল মৎস্য মাংসাদি সম্ভোগ ও প্রায়শ্চিত্ত নিষেধ ও **মন্বন্তরা** স্নানদানাদি। অষ্টমীর একো সপি। শ্রীলোকনাথ গোস্বামীর তিরোভাব। তারাপীঠে শ্রীশ্রী৺বামাক্ষেপার তিরোভাব মহোৎসব। অমৃতযোগ দিবা ঘ ৭।১৭ মধ্যে পুনঃ ১০।৪৭ গতে ১।২৫ মধ্যে। রাত্রি ঘ ৭।২৫ গতে ৯।৩৫ মধ্যে পুনঃ ১০।৪৫ গতে ২।৩৮ মধ্যে মাহেন্দ্রযোগ দিবা ঘ ৪।৩ গতে ৫।৪৯ মধ্যে।

দিবা দং ৩২।৫২।৪৫
মুং দং ২।১১।৩১।০
র ক্রা উ ১৮।৩৮
কাসমী (+)৬।১৮
সূ উ ঘ ৫।৩১।৪৫
সূ অ ঘ ৬।৪০।৫১
চ উ ঘ ১২।১৯
৩ ২ ১০
২৩ ৩২ ৪৩

বার—মঙ্গল ১৪ শ্রাবণ (প্র ১৪), ৩০ জুলাই, ২২ শফর।
তিথি—অষ্টমী দং১।৪০ ঘ৬।১২ প্রাঃ পরে নবমী দং৫৭।২৫ ঘ৪।৩০ রা
নক্ষত্র—ভরণী দং ৩২।৫৪ ঘ ৬।৪১ সন্ধ্যা।
যোগ—গণ্ড দং ৪৩।৩৬ ঘ ১০।৫৮ রাত্রি।
করণ—কৌলব। যোগিনী ঈশানে দং ১।৪০ গতে পূর্ব্বে দং৫৭।২৫ গতে উত্তরে। লগ্ন উ কর্কট দং ২।২৮।২০, অ মকর দং২।১৭।৪৫। চন্দ্রোমেষে দং ৪৭।১৫ ঘ ১২।২৬ রাত্রি গতে বৃষে। বারবেলা ঘ ৭।১১ গতে ৮।৪৯ মধ্যে পুনঃ ১।৪৫ গতে ৩।২৩ মধ্যে। কালরাত্রি ঘ ৮।২ গতে ৯।২৩ মধ্যে। চন্দ্রশুদ্ধ পূর্ব্বদিনের রাশির

১	৫৪	৩৬
৪০	৩	১৪
৫৭	—	—
২৫	—	—

র ৮৸৴০
র ৩।১৩।২৭।৩৪
চ ০।১৯।৬।২৩
ম ৪।২২।৪৩।৩০
বু ৬।১২।৬।৪৭
বৃ ১।১৬।৫৫।৪৮
শু ২।০।১৪।৩৬
শ ৮।১।৪৪।৬
রা ০।২৪।১৭।২০

রা ঘ ১২।২৬ গতে বৃষ কর্কট সিংহ বিছা ধনুঃ ও মীন রাশির। (ঘাতচন্দ্র বৃশ্চিক রাশির)। তারাশুদ্ধ পূর্ব্বদিনের নক্ষত্রের সন্ধ্যা ঘ ৬।৪১ গতে ৪।৫।৭।৯।১১।১৩।১৪।১৬।১৮।২০।২২।২৩।২৫।২৭।২ নক্ষত্রের। জন্মে মেষরাশি বৈশ্যবর্ণ মতান্তরে ক্ষত্রিয়বর্ণ নরগণ অঃ ও বিং শুক্রের দশা সন্ধ্যা ঘ ৬।৪১ গতে দেবারিগণ অঃ ও বিং রবির দশা রা ঘ ১২।২৬ গতে বৃষ রাশি শূদ্রবর্ণ মতান্তরে বৈশ্যবর্ণ। মৃতে পাদদোষ সন্ধ্যা ঘ ৬।৪১ গতে ত্রিপাদ দোষ। **যাত্রা**—নাস্তি ত্র্যহস্পর্শদোষ। **বিবিধ**—ত্র্যহস্পর্শ শুভকর্ম্মনাস্তি। স্নানদানে সহস্রগুণফল। প্রাতঃ ঘ ৬।১২ মধ্যে তৈল মৎস্য মাংসাদি সম্ভোগ নারিকেল ভক্ষণ ও প্রায়শ্চিত্ত নিষেধ পরে অলাবু অভক্ষ্য রাত্রি ঘ ৪।৩০ গতে কলম্বী ভক্ষণ নিষেধ। প্রাতঃ ঘ ৬।১২ মধ্যে **পুণ্যতল্লাস্নানদানাদি**। নবমীর একো ও সপি। অমৃতযোগ দিবা ঘ ৮।১০ গতে ১০।৪৭ মধ্যে পুনঃ ১।২৫ গতে ৬।১০ মধ্যে পুনঃ ৪।৩ গতে ৫।৪৮ মধ্যে। রাত্রি ঘ ৭।২৪ মধ্যে পুনঃ ৯।৩৪ গতে ১১।৪৫ মধ্যে. পুনঃ ১।৫৫ গতে ৩।২২ মধ্যে।

দিবা দং ৩২।৫০।৩৫
মুং দং ২।১১।২২।২০
র ক্রা উ ১৮।২৪
কাসগী (+)৬।১৬
সূ উ ঘ ৫।৩২।৯
সূ অ ঘ ৬।৪০।২৩
চ উ ঘ ১।৭

৪	৩	১১
২৫	২৯	৩৬
৫১	৪৫	৪২
৪৩	৬	১৫

র ৮৸৴০
বুধসূর্য্যয়োর্যোগঃ
ঘ ১০।০
র ৩।১৪।২৪।৫৮
চ ১।২।৫৮।৫৭
ম ৪।২৩।২০।৪৩
বু ৩।১৪।১২।৩০
বৃ ১।১৭।৬।২২
শু ২।১।২০।২৫
শ ৮।১।৪১।২৩
রা ০।২৪।১৪।৯

বার—বুধ ১৫ শ্রাবণ (প্র ১৫), ৩১ জুলাই, ২৩ শফর।
তিথি—দশমী দং ৫১।৪৩ ঘ ২।১৩ রাত্রি।
নক্ষত্র—কৃত্তিকা দং ২৯।৪৫ ঘ ৫।২৬ অপরাহ্ন।
যোগ—বৃদ্ধি দং ৬৬।৪২ ঘ ৮।১৩ রাত্রি।
করণ—বণিজ দং ২৪।৩৪ ঘ ৩।২২ গতে বিষ্টি দং ৫১।৪৩ ঘ ২।১৩ রাত্রি। যোগিনী উত্তরে দং ৫১।৪৩ গতে অগ্নিকোণে। লগ্ন উ কর্কট দং ২।৩৯।১০. অ মকর ২।২৬।২৮। চন্দ্রোবৃষে। বারবেলা ঘ ৮।৪৯ গতে ১০।২৮ মধ্যে পুনঃ ১২।৬ গতে ১।৪৩ মধ্যে। কালরাত্রি ঘ ২।৪৯ গতে ৪।১০ মধ্যে। চন্দ্রশুদ্ধ পূর্ব্বদিনের রাশির। তারাশুদ্ধ পূর্ব্বদিনের নক্ষত্রের অপরাহ্ন ঘ ৫।২৬ গতে ৫।৬।৮।১০।১২।১৪।১৫।১৭।১৯।২১।২৩।২৪।২৬।১।৩ নক্ষত্রের। জন্মে বৃষরাশি শূদ্রবর্ণ মতান্তরে বৈশ্যবর্ণ দেবারিগণ অঃ ও বিং রবির দশা অপরাহ্ন ঘ ৫।২৬ গতে নরগণ বিং চন্দ্রের দশা। মৃতে দ্বিপাদ দোষ অপরাহ্ন ৫।২৬ গতে দোষো নাস্তি। **যাত্রা**—নক্ষত্রামৃতযোগ যাত্রাশুভ উত্তরে দক্ষিণে নাস্তি অপরাহ্ন ঘ ৫।২৬ গতে পশ্চিমে নাস্তি রা ঘ ২।১৩ গতে তিথ্যমৃতযোগ। **বিবিধ**—দিবা ঘ ৩।২২ মধ্যে বিক্রয়বানিজ্য ঔষধকরণ ঔষধসেবন ধান্যচ্ছেদন। রাত্রি ঘ ২।১৩ মধ্যে কলম্বী পরে শিম্বীভক্ষণ নিষেধ। দশমীর একো ও সপি। **মুং আখেরী চাহারশুম্বা**। অমৃতযোগ দিবা ঘ ৭।১৭ মধ্যে পুনঃ ৯।৫৫ গতে ১১।৪০ মধ্যে পুনঃ ৩।৫৩ গতে ৫।৪৮ মধ্যে। রাত্রি ঘ ৭।২৪ গতে ৮।৫১ মধ্যে পুনঃ ১।৫৫ গতে উদয়াবধি। মাহেন্দ্রযোগ দিবা ঘ ২।১৮ গতে ৩।৫৩ মধ্যে। রাত্রি ঘ ৮।৫১ গতে ১১।১ মধ্যে।

দিবা দং ৩২।৪৮ ১০
মুং দং ২।১১।১২।৪০

বার—বৃহস্পতি ১৬ শ্রাবণ (প্র ১৬), ১ আগষ্ট, ২৪ শফর।
তিথি—একাদশী দং ৪৪।৪৪ ঘ ১১।২৬ রাত্রি।

র ক্রা উ ১৮।৯
কাসমী (+) ৬।১৩
সূ উ ঘ ৫।৩২।৩৫
সূ অ ঘ ৬।৩৯।৫১
চ উ ঘ ২।২
৫ ৪ ১২
২৬ ২৫ ২৮
৪৪ ১৫ ৪০
৪৪ ১ ১৬
র ৮৬/০
অশ্লেষায়াং বুধঃ
দং ১০।৫৪
গুরুচন্দ্রয়োর্যোগঃ
প্রাতঃ ঘ ৬।০
র-৩।১৫।২২।২৩
চ ১১।১০।১৬।৫৭
ম ৪।২৬।৫৭।৫৯
বু ৬।১৬।১৭।২৭
বৃ ১।১৭।১৬।৪৩
শু ২।২।২৬।২৫
শ ৮।১।৩৮।৪৯
রা ০.২৪।১০।৫৮

নক্ষত্র—রোহিণী দং ২৫।১৫ ঘ ৩।৩৮ দিবা।
যোগ—ধ্রুব দং ২৮।৪০ ঘ ৫।০ দিবা।
করণ—বব। যোগিনী অগ্নিকোণে দং ৪৪।৪৪ গতে নৈর্ঋতে। লগ্ন উ কর্কট দং ১।৫০।৮, অ মকর দং ২।৩৪।৫৮। চন্দ্রো বৃষে দং ৫২।৩২ রা ঘ ২।৩৪ গতে মিথুনে। বারবেলা ঘ ৩।২৩ গতে অস্তাবধি। কালরাত্রি ঘ ১২।৬ গতে ১।২৮ মধ্যে। চন্দ্রশুদ্ধ পূর্ব্বদিনের রাশির রা ঘ ২।৩৪ গতে মিথুন সিংহ কন্যা ধনুঃ মকর ও মেষ রাশির। (ঘাতচন্দ্র কন্যা রাশির)। তারাশুদ্ধ পূর্ব্বদিনের নক্ষত্রের ঘ ৩।৩৮ গতে ৬.৭।৯।১১।১৩.১৫।১৬।১৮।২০।২২।২৪ ২৫।২৭ ২।৪ নক্ষত্রের। জন্মে বৃষ রাশি শূদ্রবর্ণ মতান্তরে বৈশ্যবর্ণ নরগণ অঃ রবির বিং চন্দ্রের দশা ঘ ৩।৩৮ গতে দেবগণ বিং মঙ্গলের দশা রা ঘ ২।৩৪ গতে মিথুনরাশি বৈশ্যবর্ণ মতান্তরে শূদ্রবর্ণ। মৃতে দোষো নাস্তি রা ঘ ১১।২৬ গতে পাদদোষ। **যাত্রা**—দিবা ঘ ৩।৩৮ মধ্যে যাত্রামধ্যম দক্ষিণে পশ্চিমে নাস্তি পরে যাত্রাশুভ পশ্চিমে ও কোণে শুভ দিবা ঘ ৫।০ গতে রাত্রি ঘ ৭।২৪ মধ্যে যাত্রা নাস্তি ব্যাঘাত যোগদোষ রাত্রি ঘ ৭।৫০ গতে ১১।২৬ মধ্যে অগ্নি ও ঈশানকোণে নাস্তি পরে যাত্রা নাস্তি তিথিদোষ। **বিবিধ**—গাত্রহরিদ্রা অব্যূঢ়ান্ন গর্ভাধান নামকরণ নববস্ত্রপরিধান নবশয্যাদ্যুপভোগ দেবতাগঠন পুণ্যাহ রাজদর্শন ঔষধকরণ ঔষধসেবন শান্তিস্বস্ত্যয়নাদি হলপ্রবাহ বীজবপন বৃক্ষাদিরোপণ ধান্যরোপন ধান্যস্থাপন ঋণদান ঋণগ্রহণ। রাত্রি ঘ ১।২৬ মধ্যে শিম্বী পরে পূতিকাভক্ষণ নিষেধ। **একাদশ্যুপবাস**। শ্রীহট্টে অদ্য উপবাস। গোস্বামীতে অদ্য "কামদা" একাদশী ব্রত ও উপবাস। একাদশীর একো ও সপি। মাহেন্দ্রযোগ—দিবা ঘ ৭।১৮ মধ্যে পুনঃ ১০।৪৮ গতে ১।২৫ মধ্যে। অমৃতযোগ—রাত্রি ঘ ১।১২ গতে ৩.২২ মধ্যে। (অন্যান্য পঞ্জিকামতে অদ্য একাদশীর উপবাস)।

দিবা দং ৩২।৪৫।৫০
মুং দং ২।১১।৩২০
র ক্রা উ ১৭.৫৪
কাসমী (+) ৬।৯
সূ উ ঘ ৫।৩২।৫৯
সূ অ ঘ ৬।৩৯।১৯
চ উ ঘ ৩।৬
৬ ৫ ১৩
২৭ ১৯ ১৯
৩৬ ৩৫ ৩৬
৪৩ ৩ ১৭
অশ্লেষায়াং রবিঃ
দং ২১।৪
শুক্রচন্দ্রয়োর্যোগঃ
ঘ ২।০

বার—শুক্র ১৭ শ্রাবণ (প্র ১৭); ২ আগষ্ট, ২৫ শফর।
তিথি—দ্বাদশী দং ২৬।৪৩ ঘ ৮।১৪ রাত্রি।
নক্ষত্র—মৃগশিরা দং ১৯।৩৫ ঘ ১।২৩ দিবা।
যোগ—ব্যাঘাত দং ১৯।৩৬ ঘ ১।২৩ দিবা।
করণ কৌলব। যোগিনী নৈঋতে দং ৩৬।৪৩ গতে দক্ষিণে। লগ্ন উ কর্কট দং ৩।১০, অ মকর দং ২।৫৩।৩০। চন্দ্রো মিথুনে। বারবেলা ঘ ৮।৪৯ গতে ১২।৬ মধ্যে। কালরাত্রি ঘ ৯।২৩ গতে ১০।৪৪ মধ্যে। চন্দ্রশুদ্ধ পূর্ব্বদিনের রাশির। তারাশুদ্ধ পূর্ব্বদিনের নক্ষত্রের ঘ ১।২৩ গতে ৭।৮।১০।১২।১৪।১৬।১৭।১৯।২১।২৩।২৫।২৬।১ ৩।৫ নক্ষত্রের। জন্মে মিথুনরাশি বৈশ্যবর্ণ মতান্তরে শূদ্রবর্ণ দেবগণ অঃ রবির বিং মঙ্গলের দশা ঘ ১।২৩ গতে নরগণ অঃ চন্দ্রের বিং রাহুর দশা। মৃতে পাদদোষ রা ঘ ৮।১৪ গতে দোষোনাস্তি। **যাত্রা**—নাস্তি পাপযোগ ও নক্ষত্রদোষ। **বিবিধ**—দিবা ঘ ১।২৩ মধ্যে গাত্রহরিদ্রা অব্যূঢ়ান্ন নামকরণ দেবতাগঠন নৌকাগঠন পুণ্যাহ রাজদর্শন নৌকাচালন ঔষধকরণ ঔষধসেবন শান্তিস্বস্ত্য-

র ৩।১৬।১৯।৫০
চ ২।১।৫০।৮
ম ৪।২৪।৩৫।১৮
বু ৩।১৮।২১।৩০
বৃ ১।১৭।২৭।৪
শু ২।৩।৩২।৩৫
শ ৮।১.৩৬।১৬
রা ০।২৪।৭।৪৮

য়ণাদি বৃক্ষাদিরোপণ ধান্যস্থাপন ঋণদান ঋণগ্রহণ। রাত্রি ঘ ৮।১ ৪ মধ্যে পূতিকা পরে বার্ত্তাকুভক্ষণ নিষেধ। দিবা ঘ ৯।৫৫ মধ্যে একাদশীর পারণ। সায়ংসন্ধ্যানাস্তি। দ্বাদশীর একো ও সপি। অমৃতযোগ—দিবা ঘ ৭।১৮ মধ্যে পুনঃ ৮।১০ গতে ১০।৪৮মধ্যে পুনঃ ১।২৫ গতে ৩।১০ মধ্যে পুনঃ ৪।৫৪ গতে অস্তাবধি। রাত্রি ঘ ৮।৬ গতে ৯।৩৪ মধ্যে পুনঃ ৩।২২ গতে ৪।৬ মধ্যে। মাহেন্দ্রযোগ—রাত্রি ঘ ১১।১ গতে ১১।৪৪ মধ্যে।

দিবা দং ৩২।৪৩।২০
মুং দং ২।১০।৫৩।২০
র ক্রা উ ১৭।৩৮
ক্রা সমী (+) ৬।৫
সূ উ ঘ ৫।৩৩।২৫
সূ অ ঘ ৬।৩৮।৪৫
চ উ ঘ ৪।১৪

৭	৬	১৪
২৮	১৩	৯
২৭	৫	৫৪
৫৯	৫	৫৯
—	—	৫৩
—	—	১৮

র ৯।০
র ৩।১৭।১৭।১৮
চ ২।১৬।৪৩।৩৪
ম ৪।২৫।১২।৪০
বু ৩।২০।২৪।২১
বৃ ১।১৭।৩৭।১২
শু ২।৪।৩০।৫৭
শ ৮।১।৩৩।৫২
রা ০।২৪।৪।৩৭

বার—শনি ১৮ শ্রাবণ (প্র ১৮), ৩ আগষ্ট ২৬ শফর।
তিথি - ত্রয়োদশী দং ২৭।৫৯ ঘ ৮।৪৫ দিবা।
নক্ষত্র—আর্দ্রা দং ১৩।৫ ঘ ১০।৪৮ দিবা।
যোগ—হর্ষণ দং ৯।৫৪ ঘ ৯।৩১ দি পঃ বজ্র দং ৫৯।৫৭ ঘ ৫.৩১ উষা।
করণ—গর পরে বণিজ দং ২৭।৫৯ গতে বিষ্টি দং ৫৩।১৮ ঘ ২।৫৭ রাত্রি। যোগিনী দক্ষিণে দং ২৭।৫৯ গতে পশ্চিমে। লগ্ন উ কর্কট দং ৩।১১।৫৫, অ মকর দং ২।৫১।৫৫। চন্দ্রো মিথুনে দং ৫২।৫৪ রা ঘ ২।৪৩ গতে কর্কটে। বারবেলা ঘ ৭।১২ মধ্যে পুনঃ ১।৪৪ গতে ৩।২২ মধ্যে পুনঃ ৫।০ গতে অস্তাবধি। কালরাত্রি ঘ ৮।০ মধ্যে পুনঃ ৪।১২ গতে উদয়াবধি। চন্দ্রশুদ্ধ পূর্ব্বদিনের রাশির রা ঘ ২।৪৩ গতে কর্কট কন্যা তুলা মকর কুম্ভ ও বৃষরাশির। তারাশুদ্ধ পূর্ব্বদিনের নক্ষত্রের ঘ ১০।৪৮ গতে ৮।৯।১১।১৩।১৫।১৭ ১৮।২০।২২।২৪।২৬।২৭।২।৪।৬ নক্ষত্রের। জন্মে মিথুনরাশি বৈশ্যবর্ণ মতান্তরে শূদ্রবর্ণ নরগণ অঃ চন্দ্রের বিং রাহুর দশা ঘ ১০।৪৮ গতে দেবগণ বিং গুরুর দশা রা ঘ ২।৪৩ গতে কর্কটরাশি বিপ্রবর্ণ। মৃতে পাদদোষ ঘ ১০।৪৮ গতে ত্রিপাদদোষ। **যাত্রা**—নাস্তি নক্ষত্রাদিদোষ দিবা ঘ ১।৭ গতে যাত্রাশুভ পূর্ব্বেনাস্তি দিবা ঘ ১।৯ গতে দক্ষিণে নাস্তি দিবা ঘ ৪.৪৫ গতে সিদ্ধিযোগ যাত্রানাস্তি বিষ্টিদোষ রাত্রি ঘ ২।৫৭ গতে যাত্রাশুভ। **বিবিধ**—দিবা ঘ ৪।৪৫ মধ্যে বার্ত্তাকু পরে মাষকলাই ভক্ষণ স্ত্রীতৈল মৎস্য মাংসাদি সম্ভোগ ও প্রাঃশ্চিত্ত নিষেধ। **শ্রী৺বগলামুখী দেবী পূজা**। ত্রয়োদশীর একো ও সপি। অমৃতযোগ—দিবা ঘ ৯।৫৫ গতে ১।২৫ মধ্যে। রাত্রি ঘ ৮।৫০ গতে ১০।৫৬ মধ্যে পুনঃ ১২।২৮ গতে ১।৫৫ মধ্যে পুনঃ ২।৩৯ গতে ৪।৬ মধ্যে।

দিবা দং ৩২।৪১।০
মুং দং ২।১০।৪৪।০
র ক্রা উ ১৭ ২৩
ক সমী (+) ৬।০
সূ উ ঘ ৫।৩৩।৪৮
সূ অ ঘ ৬।৩৮।১২

১	৭	১৬
২৯	৬	৪৯

বার—রবি ১৯ শ্রাবণ (প্র ১৯), ৪ আগষ্ট, ২৭ শফর।
তিথি—চতুর্দ্দশী দং ১৮।৫৬ ঘ ১।৮ দিবা।
নক্ষত্র—পুনর্ব্বসু দং ৬।৯ ঘ ৮।১ দিঃ পরে পুষ্যা দং ৫৯।১৩ [ঘ ৫।১৫ উষা
যোগ অসৃক্ দং ৪৯ ৪৮ ঘ ১।২৯ রাত্রি।
করণ—শকুনি। যোগিনী পশ্চিমে দং ১৮।৫৬ গতে ঈশানে। লগ্ন উ কর্কট দং ৩ ২২।৪২, অ মকর দং ৩।০।২৫। চন্দ্রো কর্কটে। বারবেলা ঘ ১০।২৮ গতে ১।৪৪ মধ্যে। কালরাত্রি ঘ ১।২৮ গতে ২।৫০ মধ্যে। চন্দ্রশুদ্ধ পূর্ব্বদিনের রাশির। তারাশুদ্ধ পূর্ব্বদিনের

১৮ ৯ ৪৮
৫৬ ৫৯ ১৯
— ১৩ —
— শ —
র ৯।০
আর্দ্রায়াং শুক্রঃ
দং ৪৯।৪
র ৩ ১৮।১৪।৪৭
চ ৩।১।৪৭।১৯
ম ৪।২৫।৫০।৫
বু ৩।২২।২৬।১৪
বৃ ১।৭।৪৭।২০
শু ২ ৫।৪৫।২৮
শ ৮।১।৩১।২৯
রা ০।২৪।১।২৬

নক্ষত্রের ঘ ৮।১ গতে ৯।১০।১২।১৪।১৬।১৮।১৯।২১।২৩।২৫।২৭।১।৩।৫।৭ নক্ষত্রের উষা ঘ ৫।১৫ গতে ১০।১১।১৩।১৫।১৭।১৯।২০।২২।২৪।২৬।১।৩।৪।৬।৮ নক্ষত্রের। জন্মে কর্কটরাশি বিপ্রবর্ণ দেবগণ অঃ চন্দ্রের বিং গুরুর দশা ঘ ৮।১ গতে বিং শনির দশা উষা ঘ ।১৫ গতে দেবারিগণ বিং বুধের দশা। মৃতে ত্রিপাদ দোষ ঘ ৮।১ গতে পাদ দোষ। **যাত্রা**— নাস্তি রিক্তাদোষ দিবা ঘ ৮।১ গতে নক্ষত্রামৃতযোগ যাত্রাশুভ পশ্চিমে নাস্তি দিবা ঘ ৯।৩২ গতে ১।৮ মধ্যে দক্ষিণে নাস্তি পরে তিথ্যামৃতযোগ উষা ঘ ৫।১৫ গতে যাত্রানাস্তি নক্ষত্রাদিদোষ। **বিবিধ**— স্ত্রী তৈল মৎস্য মাংসাদি সম্ভোগ নিষেধ দিবা ঘ ১।৮ মধ্যে মাষকলাই ভক্ষণ ও প্রায়শ্চিত্ত নিষেধ। রবিবার জন্য মৎস্য মাংস মাষ মসূর নিম্ব আদ্রক ও দগ্ধ দ্রব্য ভক্ষণ নিষেধ। উষা ঘ ৫।১৫ গতে **ব্যতীপাতযোগে গঙ্গাস্নানে** ত্রিকোটী কুলোদ্ধারফল। **ভিতৌ অমাবস্যা কৃত্যং**। অমাবস্যার নিশিপালন। সায়ং সন্ধ্যানাস্তি। চতুর্দ্দশীর একো ও সপি। অমাবস্যার একো ও সপি। মাহেন্দ্রযোগ—দিবা ঘ ৬।২৬ মধ্যে পুনঃ ১।২৪ গতে ২।১৭ মধ্যে। রাত্রি ঘ ৭।২২ গতে ৮।৬ মধ্যে পুনঃ ১২।২৮ গতে ৩।২৩ মধ্যে। অমৃতযোগ—দিবা ঘ ৬।২৬ গতে ৯।৫৫ মধ্যে। রাত্রি ঘ ৮।৬ গতে ৯।৩৩ মধ্যে।

দিবা দং ৩২।৩৮।৩৫
মৃং দং ২।১০।৩৪।২০
র ক্রা উ ১৭।৭
কাসমী (+)৫।৫৫
সূ উ ঘ ৫।৩৪।১২
সূ অ ঘ ৬।৩৭।৩৮
চ অ ঘ ৭।৮
২ ৯ ১৭
৬০ ৫২ ৩৯
৯ ৪৩ ৫৯
৫৮ না ২০
র ৯।/০ দং ৪৯।৪৭
উত্তরফল্গুন্যাং কুজঃ
দং ১৯।৫৩
বুধচন্দ্রয়োর্যোগঃ
সন্ধ্যা ঘ ৬।০
র ৩।১৯।১২।১৭
চ ৩।১৬।৫২।১৩
ম ৪।২৬ ২৭ ৩৪
বু ৬।২৪।২৬।৪৩
বৃ ১।১৭।৫৭।১৫
শু ২।৬।৫২।৯
শ ৮।১।২৯।১৫
রা ০।[illegible]

বার—সোম ২০ শ্রাবণ (প্র ২০), ৫ আগষ্ট, ২৮ শফর।
তিথি—অমাবস্যা দং ৯।৫৮ ঘ ৯।৩৪ দিবা।
নক্ষত্র—অশ্লেষা দং ৫২।৪৩ ঘ ২।৪০ রাত্রি।
যোগ—ব্যতীপাত দং ৩৯।৫৯ ঘ ৯।৩৪ রাত্রি।
করণ—নাগ। যোগিনী ঈশানে দং ৯।৫৮ গতে পূর্ব্বে। লগ্ন উ কর্কট দং ৩।৩৩।৩৮ ; অ মকর দং ৩।৮।৫০। চন্দ্রো কর্কটে দং ৫২।৪৩ গতে সিংহে। বারবেলা ঘ ৭।১২ গতে ৮।৫০ মধ্যে পুনঃ ৩।২২ গতে ৫।০ মধ্যে। কালরাত্রি ঘ ১০।৪৪ গতে ১২।৬ মধ্যে। চন্দ্রশুদ্ধ পূর্ব্বদিনের রাশির ঘ ৯।৩৪ গতে মেষ সিংহ ধনুঃ ভিন্ন রাশির রা ঘ ২।৪০ গতে বৃষ কন্যা মকর ভিন্ন রাশির। (ঘাতচন্দ্র কর্কট ও মকর রাশির)। তারাশুদ্ধ পূর্ব্বদিনের নক্ষত্রের রা ঘ ২।৪০ গতে ১১।১২।১৪।১৬ ১৮।২০।২১।২৩।২৫।২৭।১।৩।৫।৭।৯ নক্ষত্রের। জন্মে কর্কটরাশি বিপ্রবর্ণ দেবারিগণ অঃ চন্দ্রের বিং বুধের দশা রা ঘ ২।৪০ গতে সিংহরাশি ক্ষত্রিয়বর্ণ অঃ মঙ্গলের বিং কেতুর দশা। মৃতে দোষো নাস্তি। **যাত্রা**—দিবা ঘ ৯।৩৪ মধ্যে তিথ্যামৃতযোগ যাত্রানাস্তি নক্ষত্রাদিদোষ। **বিবিধ**—দিবা ঘ ৯।৩৪ মধ্যে তৈল মৎস্য মাংসাদি সম্ভোগ নিষেধ পরে কুষ্মাণ্ড অভক্ষ্য ও চান্দ্র শ্রাবণ শুক্লপক্ষ হিন্দি শ্রাবণ সুদি আরম্ভ। দিবা ঘ ৯।৩৪ মধ্যে **মৌনী অক্ষয়া** স্নানদানাদি। প্রতিপদের একো ও সপি। শ্রীমাধবাচার্য্য গোস্বামী প্রভুর আবির্ভাব মহোৎসব। অমৃতযোগ—দিবা ঘ ৭।১৯ মধ্যে পুনঃ ১০।৪৮ গতে ১।২৪ মধ্যে। রাত্রি ঘ ৭।২০ গতে ৯।৩৩ মধ্যে পুনঃ ১১।৪৪ গতে ২।৩৯ মধ্যে। মাহেন্দ্রযোগ—দিবা ঘ ৪।১ গতে ৫।৪৬ মধ্যে।

দিবা দং ৩২।৩৫।৫৫
মুং দং ২।১০।২৩।৪০
র ক্রা উ ১৬।৫০
কা সমী (+) ৫।৫০
সূ উ ঘ ৫।৩৪।৩৯
সূ অ ঘ ৬।৩৭।১
চ অ ঘ ৭।৫৪
৩ ১০ ১৮
১ ৪৭ ৩০
১ ১০ ৪৫
৩৪ ১ ২১
৫৪ — —
১২ — —
র ৯॥০
র ৩।২০।৯।৪৮
চ ৪।১।৪৮।১০
ম ৪।২৭।৫।৫
বু ৩।২২।২৫।৩১
বৃ ১।১৮।৭।৯০
শু ২।৭ ৫৮ ৫৯
শ ৮।১।২৭।২
র ০।২৩।৫৫।৪

বার—মঙ্গল ২১ শ্রাবণ (প্র ২১), ৬ আগষ্ট ২৯ শফর।
তিথি—প্রতিপদ দং ১।৩৪ ঘ ৬।১২ প্রাতঃ পরে দ্বিতীয়া দং ৫৪।১২ [ঘ ৩।১৫ রাত্রি।
নক্ষত্র—মঘা দং ৪৭।১০ ঘ ১২।২৭ রাত্রি।
যোগ—বরীয়ান্ দং ৩০।৪৫ ঘ ৫।৫৩ অপরাহ্ণ।
করণ—বব। যোগিনী পূর্ব্বে দং ১।৩৪ গতে উত্তরে দং ৫৪।১২ গতে অগ্নিকোণে। লগ্ন উ কর্কট দং ৩।৪৪।৩৫, অ মকর দং ৩।১৭।১০ চন্দ্রঃ সিংহে। বারবেলা ঘ ৭।১২ গতে ৮।৫০ মধ্যে পুনঃ ১।৪৪ গতে ৩।২২ মধ্যে। কালরাত্রি ঘ ৭।৫৯ গতে ৯।২২ মধ্যে। চন্দ্রশুদ্ধ পূর্ব্বদিনের রাশির। তারাশুদ্ধ পূর্ব্বদিনের নক্ষত্রের রা ঘ ১২।২৭ গতে ১২।১৩।১৫।১৭।১৯।২১।২২।২৪।২৬।১।৩।৪।৬।৮।১০ নক্ষত্রের। জন্মে সিংহ রাশি ক্ষত্রিয়বর্ণ দেবারিগণ অঃ মঙ্গলের বিং কেতুরদশা রা ঘ ১২।২৭ গতে নরগণ বিং শুক্রেরদশা। মৃতে পাদ দোষ প্রাতঃ ঘ ৬।১২ গতে দ্বিপাদদোষ রা ঘ ৩।১৫ গতে পাদদোষ। **যাত্রা**—নাস্তি ত্র্যহস্পর্শদোষ। **বিবিধ**—শুভকর্ম্ম নাস্তি ত্র্যহস্পর্শ স্নানদানে সহস্রগুণফল। প্রাতঃ ঘ ৬।১২ মধ্যে কুষ্মাণ্ড পরে বৃহতী ও রাত্রি ঘ ৩।১৫ গতে পটোল ভক্ষণ নিষেধ। দ্বিতীয়ার একো ও দপি। অমৃতযোগ—দিবা ঘ ৮।১১ গতে ১০।৪৮ মধ্যে পুনঃ ১।২৪ গতে ৩।৮ মধ্যে পুনঃ ৪।১ গতে ৫।৪৫ মধ্যে। রাত্রি ঘ ৭।২১ মধ্যে পুনঃ ৯।৩২ গতে ১১।৪৪ মধ্যে পুনঃ ১।৫৬ গতে ৩।২৩ মধ্যে।

দিবা দং ৩২।৩৩।২৫
মুং দং ২।১০।১৩।৪০
র ক্রা উ ১৬।৩৪
কা সমী (+) ৫।৪৩
সূ উ ঘ ৫।৩৫।২
সূ অ ঘ ৬।৩৬।২৪
চ অ ঘ ৮।৩৩
৪ ১১ ১৯
৩ ৪৩ ২২
৪৮ ১ ৪৫
১৪ ৪ ২২
র ৯॥০
সিংহে মঘায়াং বুধঃ
দং ৪৯।৪৫
কুজচন্দ্রয়োর্যোগঃ
রা ঘ ১১।০
র ৩।২১।৭।২০
চ ৪।১৬।২৬।০

বার—বুধ ২২ শ্রাবণ (প্র ২২), ৭ আগষ্ট, ১ রবিয়ল্ আউয়ল্।
তিথি—তৃতীয়া দং ৪৮।১৪ ঘ ১২।৫৩ রাত্রি।
নক্ষত্র—পূর্ব্বফল্গুনী দং ৪৩।১ ঘ ১০।৪৭ রাত্রি।
যোগ—পরিঘ দং ২২।৪৫ ঘ ২।৪১ দিবা।
করণ—তৈতিল। যোগিনী অগ্নিকোণে দং ৪৮।১৪ গতে নৈঋতে। লগ্ন উ কর্কট দং ৩।৫৫।২৫, অ মকর দং ৩।২৫।২৮। চন্দ্রঃ সিংহে দং ৫৭।১৪ রা ঘ ৪।২৯ গতে কন্যায়াং। বারবেলা ঘ ৮।৫০ গতে ১০।২৮ মধ্যে পুনঃ ১২।৬ গতে ১।৪৩ মধ্যে। কালরাত্রি ঘ ২।৫০ গতে ৪।১৩ মধ্যে। চন্দ্রশুদ্ধ পূর্ব্বদিনের রাশির রা ঘ ৪।২৯ গতে মিথুন তুলা কুম্ভ ভিন্ন রাশির। (ঘাতচন্দ্র বৃষ রাশির)। তারাশুদ্ধ পূর্ব্বদিনের নক্ষত্রের রা ঘ ১০।৪৭ গতে ১৩।১৪।১৬।১৮।২০।২২।২৩।২৫।২৭।২।৪।৫।৭।৯।১১ নক্ষত্রের। জন্মে সিংহ রাশি ক্ষত্রিয়বর্ণ নরগণ অঃ মঙ্গলের বিং শুক্রের দশা রা ঘ ১০।৪৭ গতে বিং রবির দশা রা ঘ ৪।২৯ গতে কন্যা রাশি শূদ্রবর্ণ মতান্তরে বৈশ্যবর্ণ। মৃতে দোষো নাস্তি রা ঘ ১০।৪৭ গতে দ্বিপাদ দোষ। **যাত্রা**—নাস্তি পাপযোগ ও রিক্তাদোষ। **বিবিধ**—সাধভক্ষণ দীক্ষা বিক্রয় বাণিজ্য নৌকাচালন গাত্রহরিদ্রা অব্যূঢ়ান্ন রাত্রি ঘ ১২।৫৩ মধ্যে পটোল পরে মূলক ভক্ষণ নিষেধ। রাত্রি ঘ ১২।৫৩ মধ্যে দিনদগ্ধা।

ম ৪।২৭।৪২।৩৯
বু ৩।২৮।২৩।৩৫
বৃ ১।১৮।১৬।৫৩
শু ২।৯।৫।৫৯
শ ৮।১।২৪।৫৮
রা ০।২৩।৫১।৫৪

তৃতীয়ার একো ও সপি। অমৃতযোগ—দিবা ঘ ৭।১৯ মধ্যে পুনঃ ৯।৪৬ গতে ১১।৪০ মধ্যে পুনঃ ৪।০ গতে ৫।৪৪ মধ্যে। রাত্রি ঘ ৭।২০ গতে ৯।৩২ মধ্যে পুনঃ ১।৫৬ গতে উদয়াবধি। মাহেন্দ্রযোগ দিবা ঘ ২।১৬ গতে ৪।০ মধ্যে। রাত্রি ঘ ৯।৩২ গতে ১১।০ মধ্যে।

দিবা দং ৩২।৩০।৫০
মুং দং ২১।০।৩২০
র ক্রা উ ১৬।১৭
কা সমী (+) ৫।৩৬
সূ উ ঘ ৫।৩৫।২৬
সূ অ ঘ ৬।৩৫।৪৬
চ অ ঘ ৯।১০
৫ ১২ ২০
৪ ৪০ ১৬
৪৪ ৩৬ ৩
৩ ৬ ২৩
র ৯।০
র ৩।২২।৪।৫২
চ ৫।০।৩৯।২
ম ৪।২৮।২০।১৬
বু ৪।০।১৯।৫১
বৃ ১।১৮।২৬।৩৫
শু ২।১০।১৩।৮
শ ৮।১।২২।৫৫
রা ০।২৩।৪৮।৪২

বার—বৃহস্পতি ২৩ শ্রাবণ (প্র ২৩), ৮ আগষ্ট, ২ রবিয়ল্ [আউয়ল্।
তিথি—চতুর্থী দং ৪৪।৩ ঘ ১১।১৩ রাত্রি।
নক্ষত্র—উত্তরফল্গুনী দং ৪০।৩৬ ঘ ৯।৫০ রাত্রি।
যোগ—শিব দং ১৬।৩ ঘ ১২।১ দিবা।
করণ—বণিজ দং ১৬।৮ ঘ ১২।৩ গতে বিষ্টি দং ৪৪।৩। যোগিনী নৈর্ঋতে দং ৪৪।৩ গতে দক্ষিণে। লগ্ন উ কর্কট দং ৪।৬।১৫; অ মকর দং ৩।৩৩।৪৩। চন্দ্রঃ কন্যায়াং। বারবেলা ঘ ৩।১৯ গতে অস্তাবধি। কালরাত্রি ঘ ১২।৬ গতে ১।২৮ মধ্যে। চন্দ্রশুদ্ধ পূর্ব্বদিনের রাশির। তারাশুদ্ধ পূর্ব্বদিনের নক্ষত্রের রা ঘ ৯।৫০ গতে ১৪।১৫।১৭।১৯।২১।২৩।২৪।২৬।১।৩।৫।৬।৮।১০।১২ নক্ষত্রের। জন্মে কন্যা রাশি শূদ্রবর্ণ মতান্তরে বৈশ্যবর্ণ নরগণ অঃ মঙ্গলের বিং রবির দশা রা ঘ ৯।৫০ গতে দেবগণ অঃ বুধের বিং চন্দ্রের দশা। মৃতে দ্বিপাদ দোষ রা ঘ ৯।৫০ গতে দোষো নাস্তি। **যাত্রা**—নাস্তি রিক্তাদিদোষ রাত্রি ঘ ১১।১৩ গতে সিদ্ধিযোগ যাত্রাশুভ উত্তরে ও দক্ষিণে নাস্তি। **বিবাহ**—রাত্রি ঘ ১১।৪৪ গতে ১২।৬ মধ্যে বৃষলগ্নে পুনঃ ১।২৯ গতে ৩.৩০ মধ্যে বৃষ মিথুন লগ্নে সুতহিবুকযোগে বিবাহ। শ্রীহট্ট রা ঘ ১১।৪২ গতে ১২।৬ মধ্যে পুনঃ ১।২৯ গতে ৩।২৬ মধ্যে। **বিবিধ**—রাত্রি ঘ ১১।১৩ গতে গর্ভাধান। রাত্রি ঘ ১১।১৩ মধ্যে মূলক পরে বিল্বভক্ষণ নিষেধ। চতুর্থীর একো ও সপি। মাহেন্দ্রযোগ—দিবা ঘ ৭।১৯ মধ্যে পুনঃ ১০।৪৮ গতে ১।২৪ মধ্যে। অমৃতযোগ—রাত্রি ঘ ১।১২ গতে ৩।২২ মধ্যে।

দিবা দং ৩২।২৮।২০
মুং দং ২।৯।৫৩।২০
র ক্রা উ ১৬।০
কা সমী (+) ৫।২৮
সূ উ ঘ ৫।৩৫।৪৮
সূ অ ঘ ৬।৩৫।৮
চ অ ঘ ৯।৩৪
৬ ১৩ ২১
৫ ৪০ ১০
৪১ ১২ ৫৪
৫৫ ১ ২৪
র ৯।৵০ দং ১৮।১৯
র ৩।২৩।২।২৬

বার—শুক্র ২৪ শ্রাবণ (প্র ২৪), ৯ আগষ্ট. ৩ রবিয়ল্ আউয়ল্।
তিথি—পঞ্চমী দং ৪১।৫৫ ঘ ১০।২২ রাত্রি।
নক্ষত্র—হস্তা দং ৪০।১২ ঘ ৯।৪১ রাত্রি।
যোগ—সিদ্ধ দং ১০।৫৪ ঘ ৯।৫৭ দিবা।
করণ—বব। যোগিনী দক্ষিণে দং ৪১।৫৫ গতে পশ্চিমে। লগ্ন উ কর্কট দং ৪।১৭।৩, অঃ মকর দং ৩।৪২।০। চন্দ্রঃ কন্যায়াং। বারবেলা ঘ ৮।৪৯ গতে ১২।৫ মধ্যে। কালরাত্রি ঘ ৯।২০ গতে ১০।৪৩ মধ্যে। চন্দ্রশুদ্ধ পূর্ব্বদিনের রাশির। তারাশুদ্ধ পূর্ব্বদিনের নক্ষত্রের রা ঘ ৯।৪১ গতে ১৫।১৬।১৮।২০।২২।২৪।২৫।২৭।২।৪।৬।৭।৯।১১।১৩ নক্ষত্রের। জন্মে কন্যা রাশি শূদ্রবর্ণ মতান্তরে বৈশ্যবর্ণ দেবগণ অঃ বুধের বিং চন্দ্রের দশা রা ঘ ৯।৪১ গতে দেবারিগণ বিং মঙ্গলের দশা। মৃতে দোষো নাস্তি। **যাত্রা**—শুভ পশ্চিমে উত্তরে নাস্তি সন্ধ্যা ঘ ৬।৪৬ গতে রাত্রি ঘ ১০।২২ মধ্যে দক্ষিণে

চ ৫।১৪।২৩।৪৫
ম ৪।২৮।৫৭।৫৬
বু ৪।২।১৪।৩৯
বৃ ১।১৮।৩৬।২
শু ২।১১।২০।২৫
শ ৮।১।২১।২
রা ০।২৩।৪৫।৩২

পূর্ব্বে নাস্তি পরে সিদ্ধিযোগ রাত্রি ঘ ৯।৪১ গতে যাত্রামধ্যম ও উত্তরে মধ্যম। **বিবাহ**—রাত্রি ঘ ১০।১ মধ্যে মকর কুম্ভ মীন পুনঃ ১১।৪০ গতে ৩।২৬ মধ্যে বৃষ মিথুন লগ্নে সুতহিবুকযোগে বিবাহ। রাত্রি ঘ ৯।৪১ গতে যজুর্ব্বিবাহ। শ্রীহট্ট ৯।৪৫ গতে যজুর্ব্বিবাহ। রাত্রি ঘ ১০।০ মধ্যে পুনঃ ১১।৩৮ গতে ৩।২৪ মধ্যে। **বিবিধ**—গাত্রহরিদ্রা অব্যূঢ়ান্ন পঞ্চামৃত সাধভক্ষণ নামকরণ নিষ্ক্রামণ অন্নপ্রাশন নববস্ত্রপরিধান নবশয্যাদ্যুপভোগ দীক্ষা দেবতাগঠন নৌকাগঠন নৌকাযাত্রা পুণ্যাহ রাজদর্শন নৌকাচালন ঔষধকরণ ঔষধসেবন গৃহারম্ভ গৃহ প্রবেশ গ্রহপূজা শান্তি স্বস্ত্যয়নাদি হলপ্রবাহ বীজবপন বৃক্ষাদিরোপণ ধান্যস্থাপন ঋণদান ঋণগ্রহণ নাট্যারম্ভ। রাত্রি ঘ ১০।২২ মধ্যে বিল্ব পরে নিম্বভক্ষণ নিষেধ। **অরউ্‌ পঞ্চমীব্রতং**। পঞ্চমীর একো ও সপি। অমৃতযোগ—দিবা ঘ ৭।১৮ মধ্যে পুনঃ ৮।১২ গতে ১০।৪৮ মধ্যে পুনঃ ১।২৩ গতে ৩।৭ মধ্যে পুনঃ ৪।৫১ গতে অস্তাবধি। রাত্রি ঘ ৮।৩ গতে ৯।৩১ মধ্যে পুনঃ ৩।২৩ গতে ৪।৭ মধ্যে। মাহেন্দ্রযোগ—রাত্রি ঘ ১০।৫৯ গতে ১১।৪৩ মধ্যে।

দিবা দং ৩২।২৫।৪৫
মুং দং ২।৯।৩৩।০
র ক্রা উ ১৫।৪৩
কাসমী (+) ৫।২০
সূ উ ঘ ৫।৩৬।১১
সূ অ ঘ ৬।৩৪।২৯
চ অ ঘ ১০।১৮

৭	১৪	২২
৬	৪১	৭
৪১	৫৫	২৪
৫৬	৩	২৫

র ৯৮০
কন্যায়াং কুজঃ
দং ৬৮।৩৬
র ৩।২৪।০।০
চ ৫।২৭।৩৯।৫৩
ম ৪।২৯।৩৫।৩৯
বু ৪।৪।৭।৫৭
বৃ ১।১৮।৪৫।৩০
শু ২।১২।২৭।৫২
শ ৮।১।১৯।৯
রা ০।২২।৪২।২১

বার—শনি ২৫ শ্রাবণ (প্র ২৫), ১০ আগষ্ট, ৪ রবিয়ল্ আউয়ল্।
তিথি—ষষ্ঠী দং ৪১।৫৬ ঘ ১০।২৩ রাত্রি।
নক্ষত্র—চিত্রা দং ৪১।৫৫ ঘ ১০।২২ রাত্রি।
যোগ—সাধ্য দং ৭।২৪ ঘ ৮।৩৪ দিবা।
করণ— কৌলব। যোগিনী পশ্চিমে দং ৪১।৫৬ গতে বায়ুকোণে।

লগ্ন উ কর্কট দং ৪।২৭।৫৩, অ মকর দং ৩৫০।১৩। চন্দ্রঃ কন্যায়াং দং ১০।৪৭ ঘ ৯।৫৫ গতে তুলায়াং। বারবেলা ঘ ৭।১৪ মধ্যে পুনঃ ১।৪৩ গতে ৩।২০ মধ্যে পুনঃ ৪।৫৭ গতে অস্তাবধি! কালরাত্রি ঘ ৭।৫৭ মধ্যে পুনঃ ৪।১৪ গতে উদয়াবধি। চন্দ্রশুদ্ধ পূর্ব্বদিনের রাশির ঘ ৯।৫৫ গতে কর্কট বৃশ্চিক মীন ভিন্ন রাশির। তারাশুদ্ধ পূর্ব্বদিনের নক্ষত্রের। রা ঘ ১০।২২ গতে ১৬।১৭।১৯.২১।২৩।২৫।২৬।১।০।৫।৭।৮। ১০।১২।১৪ নক্ষত্রের জন্মে কন্যা রাশি শূদ্রবর্ণ মতান্তরে বৈশ্যবর্ণ দেবারিগণঅঃ বুধের বিং মঙ্গলের দশা ঘ ৯।৫৫ গতে তুলা রাশি ক্ষত্রিয়বর্ণ মতান্তরে শূদ্রবর্ণ রা ঘ ১০।২২ গতে দেবগণ বিং রাহুর দশা। মৃতে পাদদোষ রা ঘ ১০।২৩ গতে দ্বিপাদ দোষ। **যাত্রা**—তিথ্যমৃতযোগ যাত্রা মধ্যম পূর্ব্বে নাস্তি সন্ধ্যা ঘ ৬।৪৭ গতে রাত্রি ঘ ১০।২৩ মধ্যে দক্ষিণে পশ্চিমে নাস্তি রাত্রি ঘ ১০।২২ গতে নক্ষত্র মৃতযোগ যাত্রাশুভ। **বিবাহ**—রাত্রি ঘ ৭।৫৭ গতে ৯।৫৬ মধ্যে কুম্ভ মীন লগ্নে যজুর্ব্বিবাহ পুনঃ ১১.৩৬ গতে ৩।২২ মধ্যে। বৃষ মিথুন লগ্নে সুতহিবুকযোগে বিবাহ। শ্রীহট্ট রাঃ ঘ ৭।৫৭ গতে ১০।০ মধ্যে পুনঃ ১১।৩৪ গতে ৩.২০ মধ্যে। **বিবিধ**—রাত্রি ঘ ১০।২৩ মধ্যে নিম্বপরে তালভক্ষণ নিষেধ ও দিন দগ্ধা। **লুণ্ঠনষষ্ঠী**। (লোটনষষ্ঠী)। ষষ্ঠীর একো ও সপি। অমৃতযোগ—দিবা ঘ ৯।৫৬ গতে ১।২৩ মধ্যে। রাত্রি ঘ ৮।৪৭ গতে ১০।৫৯ মধ্যে পুনঃ ১২।২৭ গতে ১।৫৫ মধ্যে পুনঃ ২।৪০ গতে ৪।৮ মধ্যে।

দিবা দং ৩২।২৩।৫
মুং দং ২।৯।৩২.২০

বার—রবি ২৬ শ্রাবণ (প্র ২৬), ১১ আগষ্ট. ৫ রবিয়ল্ আউয়ল্।
তিথি—সপ্তমী দং ৪৪।১ ঘ ১১।১৩ রাত্রি।

র ক্রা উ ১৫।২৫
কাসমী (+) ৫।১১
সূ উ ঘ ৫।৩৬।৩৪
সূ অ ঘ ৬।৩৩।৪৮
চ অ ঘ ১০।৫২
১ ১৫ ২৩
৭ ৪৫ ৫
৪৪ ৩৯ ৩৩
১ ৫ ২৬
র ৯৫০
র ৩।২৪।৫৭।৩৬
চ ৬।১০।২৯ ৪৫
ম ৫।০।১৩।২৫
বু ৪।৫।৫৯।৪৪
বৃ ১।১৮।৫৪।৪৩
শু ২।১৩।৩৫।২৭
শ ৮।১।১৭।২৭
রা ০।২৩।৩৯।১০

নক্ষত্র—স্বাতী দং ৪৫।৩৯ ঘ ১১।৫২ রাত্রি।

যোগ—শুভ দং ৫।৩৩ ঘ ৭।৫০ দিবা।

করণ—গর পরে বণিজ দং ৪৪।১ গতে বিষ্টি। যোগিনী বায়ুকোণে দং ৪৪।১ গতে ঈশানে। লগ্ন উ কর্কট দং ৪।৩৮।৪০, অ নক্র দং ৩।৫৮।২৩। চন্দ্রস্তুলায়াং। বারবেলা ঘ ১০।২৮ গতে ১।৪২ মধ্যে। কালরাত্রি ঘ ১ ২৮ গতে ২।৫১ মধ্যে। চন্দ্রশুদ্ধ পূর্ব্বদিনের রাশির। তারাশুদ্ধ পূর্ব্বদিনের নক্ষত্রের রা ঘ ১১।৫২ গতে ১৭।১৮।২০।২২। ২৪।২৬।২৭।২।৪।৬।৮।৯।১১।১৩।১৫ নক্ষত্রের। জন্মে তুলা রাশি ক্ষত্রিয়বর্ণ মতান্তরে শূদ্রবর্ণ দেবগণ অঃ বুধের বিং রাহুর দশা রা ঘ ১১।৫২ গতে দেবারিগণ বিং গুরুর দশা। মৃতে দ্বিপাদ দোষ রা ঘ ১১।১৩ গতে পাদদোষ রা ঘ ১১।৫২ গতে ত্রিপাদ দোষ। **যাত্রা** মধ্যম পশ্চিমে নাস্তি রাত্রি ঘ ৭।৩৭ গতে ১১।১৩ মধ্যে বায়ু ও নৈঋত কোণে নাস্তি পরে যাত্রানাস্তি তিথ্যাদিদোষ। **বিবাহ**-রাত্রি ঘ ৯।৫২ মধ্যে মকর কুম্ভ মীন লগ্নে মৃতহিবুকযোগে বিবাহ। শ্রীহট্ট রা ঘ ৯।৫৬ মধ্যে। **বিবিধ**—গাত্রহরিদ্রা অব্যূঢ়ান্ন (রাঃ ঘ ১১।১৩ মধ্যে গর্ভাধান) সীমন্তোন্নয়ন পঞ্চামৃত সাধভক্ষণ (পুংসবন) নিষ্ক্রামণ নৌকাগঠন পুণ্যাহ ঔষধকরণ ঔষধসেবন আরোগ্যস্নান হলপ্রবাহ বীজবপন। রাত্রি ঘ ১১।১৩ মধ্যে তাল পরে নারিকেল ভক্ষণ স্ত্রীতৈল মৎস্য মাংসাদিসম্ভোগ ও প্রায়শ্চিত্ত নিষেধ। রবিবার জন্য মৎস্য মাংস মাষমসুর নিম্ব আর্দ্রক ও দগ্ধদ্রব্য ভক্ষণ নিষেধ। রাত্রি ঘ ১১।১৩ মধ্যে **অক্ষস্রাবি**জস্নানদানাদি। সপ্তমীর একো ও সপি। মাহেন্দ্রযোগ—দিবা ঘ ৬।২৯ মধ্যে পুনঃ ১।২৩ গতে ২।১৫ মধ্যে। রাত্রি ঘ ৭।১৮ গতে ৮।২ মধ্যে পুনঃ ১২।২৭ গতে ৩।২৪ মধ্যে। অমৃতযোগ—দিবা ঘ ৬।২৯ গতে ৯।৫৬ মধ্যে। রাত্রি ঘ ৮।২ গতে ৯।২০ মধ্যে।

দিবা দং ৩২।২০।২০
মুং দং ২৯।২১।২০
র ক্রা উ ১৫।৭
কাসমী (+) ৫।১
সূ উ ঘ ৫।৩৬।৫৭
সূ অ ঘ ৬।৩৩।৫
চ অ ঘ ১১।৩০
২ ১৬ ২৪
৮ ৫১ ৫
৪৭ ৬ ১৫
৫৩ ৭ ২৭
র ৯৫/০
দং ৪৬।৩৯
র ৬।২৫।৫৫।১২
চ ৬।২২।৫৭।২০
ম ৫।০।৫১।১৪
বু ৪।৭।৫০।২
বৃ ১।১৯।৩।৫৭

বার—সোম ২৭ শ্রাবণ (প্র ২৭), ১২ আগষ্ট, ৬ রবিয়ল্ আউয়ল্।

তিথি—অষ্টমী দং ৪৭।৫৩ ঘ ১২।৪৬ রাত্রি।

নক্ষত্র—বিশাখা দং ৫১।৬ ঘ ২।৩ রাত্রি।

যোগ—শুক্র দং ৫।১৫ ঘ ৭।৪৩ দিবা।

করণ—বিষ্টি দং ১৫।৫৭ ঘ ১২।০। যোগিনী ঈশানে দং ৪৭।৫৩ গতে পূর্ব্বে। লগ্ন উ কর্কট দং ৪।৪৯।৩০, অ মকর দং ৪।৬।২৫। চন্দ্রস্তুলায়াং দং ৩৪।৩৬ রা ঘ ৭।২৭ গতে বৃশ্চিকে। বারবেলা ঘ ৭।১৪ গতে ৮।৪৯ মধ্যে পুনঃ ৩।১৯ গতে ৪।৫৬ মধ্যে। কালরাত্রি ঘ ১০।৪২ গতে ১২।৫ মধ্যে। চন্দ্রশুদ্ধ পূর্ব্বদিনের রাশির রা ঘ ৭।২৭ গতে মেষ সিংহ ধনুঃ ভিন্ন রাশির। তারাশুদ্ধ পূর্ব্বদিনের নক্ষত্রের রা ঘ ২।৩ গতে ১৮।১৯।২১।২৩।২৫।২৭।১।৩।৫।৭।৯।১০।১২। ১৪।১৬ নক্ষত্রের। জন্মে তুলা রাশি ক্ষত্রিয়বর্ণ মতান্তরে শূদ্রবর্ণ দেবারিগণ অঃ বুধের বিং গুরুরদশা রা ঘ ৭।২৭ গতে বৃশ্চক রাশি বিপ্রবর্ণ রা ঘ ২।৩ গতে দেবগণ অঃ ও বিং শনির দশা। মৃতে দ্বিপাদ দোষ রা ঘ ২।৩ গতে দোষো নাস্তি। **যাত্রা**—নাস্তি তিথ্যাদিদোষ। **বিবিধ**—দিবা ঘ ১২।০ গতে সাধভক্ষণ বিক্রয় বাণিজ্য পুণ্যাহ ধান্যরোপন বৃক্ষাদিরোপণ। রাত্রি ঘ ১২।৪৬ মধ্যে স্ত্রীতৈল মৎস্য মাংসাদি সম্ভোগ নারিকেল ভক্ষণ ও প্রায়শ্চিত্ত

শু ২।১৪।৪৩।১১
শ ৮।১।১৫।৪৫
রা ০।২৩।৩৫।৫৯

নিষেধ পরে অলাবু অভক্ষ্য। অষ্টমীর একো ও সপি। অমৃতযোগ—দিবা ঘ ৭।২০ মধ্যে পুনঃ ১০।৪৭ গতে ১।৪৩ মধ্যে। রাত্রি ঘ ৭।১৭ গতে ৯।২০ মধ্যে পুনঃ ১১।৪২ গতে ২।৪০ মধ্যে। মাহেন্দ্রযোগ—দিবা ঘ ৩।৫৮ গতে ৫।৪১ মধ্যে।

দিবা দং ৩২।১৭।৪০
মুং দং ২।৯।১০।৪০
র ক্রা উ ১৪।৪৯
কাসমী (+) ৪।৫১
সূ উ ঘ ৫।৩৭।১৯
সূ অ ঘ ৬।৩২।২৩
চ অ ঘ ১২।১০
৩ ১৭ ২৫
৯ ৫৭ ৬
৫৩ ৫০ ১৪
৭ ২ ২৮
র ৯৵/০
র ৩।২৬।৫২।৪৯
চ ৭।৫।৭।৩৯
ম ৫।১।২৯।৫
বু ৪।৯।৩৮।৪৯
বৃ ১।১৯।১২।৫৬
শু ২।১৫।৫১।৩
শ ৮।১।১৪।১৪
রা ০।২৩।৩২।৪৮

বার—মঙ্গল ২৮ শ্রাবণ (প্র ২৮), ১৩ আগষ্ট, ৭ রবিয়ল্ আউয়ল্।

তিথি—নবমী দং ৫৩।৭ ঘ ২।৫২ রাত্রি।

নক্ষত্র—অনুরাধা দং ৫৭।৫০ ঘ ৪।৪৫ রাত্রি।

যোগ—ব্রহ্ম দং ৬।১৪ ঘ ৮।৭ দিবা।

করণ—বালব। যোগিনী পূর্ব্বে দং ৫৩।৭ গতে উত্তরে। লগ্ন উ কর্কট দং ৫।০।১৮, অ মকর দং ৪।১৪।৩৩। চন্দ্রো বৃশ্চিকে। বারবেলা ঘ ৭।১৪ গতে ৮।৫১ মধ্যে পুনঃ ১।৪২ গতে ৩।১৯ মধ্যে। কালরাত্রি ঘ ৭।৫৬ গতে ৯।১৯ মধ্যে। চন্দ্রশুদ্ধ পূর্ব্বদিনের রাশির। তারাশুদ্ধ পূর্ব্বদিনের নক্ষত্রের রা ঘ ৪।৪৫ গতে ১৯।২০।২২।২৪।২৬।১।২।৪।৬।৮।১০।১১।১৩।১৫।১৭ নক্ষত্রের। জন্মে বৃশ্চিকরাশি বিপ্রবর্ণ দেবগণ অঃ ও বিং শনির দশা রা ঘ ৪।৪৫ গতে দেবারিগণ বিং বুধের দশা। মৃতে পাদ দোষ। **যাত্রা**—নাস্তি রিক্তা ও দিনদগ্ধাদিদোষ। **বিবিধ**—রাত্রি ঘ ২।৫২ গতে ৪।৪৫ মধ্যে গর্ভাধান। রাত্রি ঘ ২।৫২ মধ্যে অলাবু পরে কলম্বী ভক্ষণ নিষেধ ও দিনদগ্ধা। নবমীর একো ও সপি। অমৃতযোগ—দিবা ঘ ৮।১৩ গতে ১০।৪৭ মধ্যে পুনঃ ১।২২ গতে ৩।৬ মধ্যে পুনঃ ৩।৫৭ গতে ৫।৪১ মধ্যে। রাত্রি ঘ ৭।১৭ মধ্যে পুনঃ ৯।৩০ গতে ১১।৪৩ মধ্যে পুনঃ ১।৫৬ গতে ৩।২৪ মধ্যে।

দিবা দং ৩২।১৪।৫৫
মুং দং ২।৮।৫৯।৪০
র ক্রা উ ১৪।৩১
কাসমী (+) ৪।৪১
সূ উ ঘ ৫।৩৭।৪২
সূ অ ঘ ৬।৩১।৪০
চ অ ঘ ১২।৫৪
৪ ১৮ ২৬
১০ অহো ৮
৫৯ রাত্র ৭
৮ ৪ ২৯
র ৯৵/০
র ৩।২৭।৫০।২৭
চ ৭।১৭।৬।২
ম ৫।২।৬।৫৯

বার—বুধ ২৯ শ্রাবণ (প্র ২৯), ১৪ আগষ্ট, ৮ রবিয়ল্ আউয়ল্।

তিথি—দশমী দং ৫৯।৮ ঘ ৫।১৭ উষা।

নক্ষত্র—জ্যেষ্ঠা অহোরাত্রং।

যোগ—ইন্দ্র দং ৮।৭ ঘ ৮।৫২ দিবা।

করণ—তৈতিল। যোগিনী উত্তরে দং ৫৯।৮ গতে অগ্নিকোণে। লগ্ন উ কর্কট দং ৫।১১।৫, অ মকর দং ৪।২২।৩৫। চন্দ্রো বৃশ্চিকে। বারবেলা ঘ ৮।৫১ গতে ১০।২৮ মধ্যে পুনঃ ১২।৫ গতে ১।৪১ মধ্যে। কালরাত্রি ঘ ২।৫১ গতে ৪।১৪ মধ্যে। চন্দ্রশুদ্ধ পূর্ব্বদিনের রাশির। তারাশুদ্ধ পূর্ব্বদিনের নক্ষত্রের। জন্মে বৃশ্চিক রাশি বিপ্রবর্ণ দেবারিগণ অঃ শনির বিং বুধের দশা। মৃতে দোষো নাস্তি। **যাত্রা**—পশ্চিমে ও কোণে শুভ দিবা ঘ ৮।৫২ গতে বৈধৃতিযোগ দোষ যাত্রা নাস্তি। **বিবিধ**—দিবা ঘ ৮।৫১ মধ্যে সাধভক্ষণ নিক্রামণ নবশয্যাদ্যুপভোগ দেবতাগঠন রাজদর্শন ঔষধকরণ ঔষধসেবন হলপ্রবাহ বীজবপন ধান্যচ্ছেদন নাট্যারম্ভ। উষা ঘ ৫।১৭ মধ্যে কলম্বী পরে শিম্বীভক্ষণ নিষেধ। দশ-

বু ৪।১১।২৬।৬
বৃ ১।১৯।২১।৫৫
শু ২।১৬।৫৯।৩
শ ৮।১।১২।৪২
রা ০।২৩।২৯।৩৮

মীর একো ও সপি। অমৃতযোগ—দিবা ঘ ৭।২১ মধ্যে পুনঃ ৯।৫৬ গতে ১১।৩৯ মধ্যে পুনঃ ৩।৫৭ গতে ৫।৪০ মধ্যে। রাত্রি ঘ ৭।১৭ গতে ৯।২৯ মধ্যে পুনঃ ১।৫৬ গতে উদয়াবধি। মাহেন্দ্রযোগ—দিবা ঘ ২।১৪ গতে ৩।৫০ মধ্যে। রাত্রি ঘ ৯।২৯ গতে ১০।৫৮ মধ্যে।

দিবা দং ৩২।১২।১০
মুং দং ২৮।৪৮।৪০
র ক্রা উ ১৪।১৩
কাসমী (+) ৪।৩০
সূ উ ঘ ৫।৩৮।৪
সূ অ ঘ ৬।৩০।৫৬
চ অ ঘ ১।৪২
৫ ১৮ ২৭
১১ ৫ ১০
অহো ১৬ ৩১
রাত্র ৬ ৩০
র ৯৮/০
পূর্ব্বফল্গুণ্যাং বুধঃ
দং ৪।১৫
শনিচন্দ্রয়োর্যোগঃ
ঘ ১১।০
র ৩।২৮।৪৮।৬
চ ৭।২৮।৫৭।৪২
ম ৫।২।৪৪।৫৭
বু ৪।১৩।১১।৫৪
বৃ ১।১৯।৩০।৩৯
শু ২।১৮।৭।১২
শ ৮।১।১১।২২
রা ০।২৩।২৬।২৭

বার—বৃহস্পতি ৩০ শ্রাবণ (প্র ৩০), ১৫ আগষ্ট, ৯ রবিয়ল [আউয়ল্।

তিথি—একাদশী অহোরাত্রং।

নক্ষত্র—জ্যেষ্ঠা দং ৫।১৬ ঘ ৭।৪৫ দিবা।

যোগ—বৈধৃতি দং ১০।৩১ ঘ ৯।৫০ দিবা।

করণ—বণিজ দং ৩২।১৫ ঘ ৬।৩২ গতে বিষ্টি। যোগিনী অগ্নিকণে।

লগ্ন উ কর্কট দং ৫।২১।৫৩, অ কুম্ভ দং ০।০।৩৮। চন্দ্রো বৃশ্চিকে দং ৫।১৬ গতে ধনুষি। বারবেলা ঘ ৩।১৮ গতে অস্তাবধি। কালরাত্রি ঘ ১২।৫ গতে ১।২৮ মধ্যে। চন্দ্রশুদ্ধ পূর্ব্বদিনের রাশির ঘ ৭।৪৫ গতে বৃষ কন্যা মকর ভিন্ন রাশির। ঘাতচন্দ্র তুলা ও কুম্ভ রাশির তারাশুদ্ধ পূর্ব্বদিনের নক্ষত্রের ঘ৭।৪৫ গতে ২০।২১।২৩ ২৫।২৭।২।৩।৫।৭।৯।১১।১২।১৪।১৬.১৮ নক্ষত্রের। জন্মে বৃশ্চিক-রাশি বিপ্রবর্ণ দেবারিগণ অঃ শনির বিং বুধের দশা ঘ ৭।৪৫ গতে ধনু রাশি ক্ষত্রিয় বর্ণ বিং কেতুর দশা মৃতে দোষো নাস্তি। **যাত্রা**—নাস্তি বৈধৃতিযোগদোষ দিবা ঘ ১১।৫০ গতে যাত্রাশুভ দক্ষিণে নাস্তি সন্ধ্যা ঘ ৬।৩২ গতে যাত্রা নাস্তি বিষ্টি-দোষ। **বিবিধ**—দিবা ঘ ১১।৫০ গতে পুংসবন সীমন্তোন্নয়ন সাধভক্ষণ দীক্ষা ঔষধকরণ ঔষধসেবন হল প্রবাহ বীজবপন বৃক্ষাদিরোপণ ধান্যচ্ছেদন ধান্যস্থাপন। শিম্বীভক্ষণ নিষেধ। **শ্রীশ্রীকৃষ্ণের ঝুলন যাত্রারম্ভ। হিন্দলোৎসব।** একাদশীর একোসপি। মাহেন্দ্রযোগ দিবা ঘ ৭।২১ মধ্যে পুনঃ ১।২২ গতে ২।১৩ মধ্যে। অমৃতযোগ রাত্রি ঘ ১।১১ গতে ৩।২৫ মধ্যে।

দিবা দং ৩২।৯।২০
মুং দং ২৮।৩৭।২০
র ক্রা উ ১৩।১৪
কাসমী (+) ৪।১৮
সূ উ ঘ ৫।৩৮।২৬
সূ অ ঘ ৬।৩০।১০
চ অ ঘ ২।৩৩
৬ ১৯ ১
১১ ১২ ১৩
৫ ৫৪ ২
২২ ৭ ৩১

বার—শুক্র ৩১ শ্রাবণ (প্র ৩১), ১৬ আগষ্ট, ১০ রবিয়ল্ আউয়ল্

তিথি—একাদশী দং ৫।২২ ঘ ৭।৪৭ দিবা।

নক্ষত্র—মূলা দং ১২।৫৪ ঘ ১০।৪৮ দিবা।

যোগ—বিষ্কুম্ভ দং ১৩।২ ঘ ১০।৫১ দিবা।

করণ—বিষ্টি দং ৫।২২। যোগিনী অগ্নিকোণে দং ৫।২২ গতে নৈঋতে

লগ্ন উ কর্কট দং ৫।৩২।৩৮, অ কুম্ভ দং ০।৮।৩৩। চন্দ্রো ধনুষি। বারবেলা ঘ ৮।৫১ গতে ১২।৪ মধ্যে। কালরাত্রি ঘ ৯।১৭ গতে ১০।৪১ মধ্যে। চন্দ্রশুদ্ধ পূর্ব্বদিনের রাশির। তারাশুদ্ধ পূর্ব্বদিনের নক্ষত্রের ঘ ১০।৪৮ গতে ২১।২২।২৪।২৬।১।৩।৪,৬।৮।১০।১২।১৩।১৫ ১৭।১৯ নক্ষত্রের। জন্মে ধনুরাশি ক্ষত্রিয়বর্ণ দেবারিগণ অঃ শনির বিং কেতুর দশা ঘ ১০।৪৮ গতে নরগণ অঃ শুক্রর বিং শুক্রের দশা

সিংহে মঘায়াং
রবিঃ দং ১৪।৩৮
পুনর্ব্বসৌ শুক্রঃ
দং ৩৯।৩
র ৩।২৯।৪৫।৪৬
চ ৮।১০।৪৭।২১
ম ৫।৩।২২।৫৭
বু ৪।১৪।৫৬।১৪
বৃ ১।১৯।৩৯।২৩
শু ২।১৯।১৫।২৯
শ ৮।১।১০।২
রা ০।২৩।২৩।১৬

মৃতে দোষো নাস্তি ঘ ৭।৪৭ গতে পাদ দোষ। **যাত্রা**—দিবা ঘ ৭।৪৭ মধ্যে সিদ্ধিযোগ যাত্রানাস্তি মাসান্তাদি দোষ। **বিবিধ**—দীক্ষা। দিবা ঘ ৭।৪৭ মধ্যে শিম্বীপরে পুতিকাভক্ষণ নিষেধ। একাদশ্যুপবাস ।শ্রীহট্টে অদ্য উপবাস। গোস্বামী মতে অদ্য “পবিত্রারোপনী” একাদশীব্রত ও উপবাস। শ্রীশ্রীহরিভক্তি বিলাস মতে **উন্মীলনীব্রতঃ**। সায়ং সন্ধ্যা নাস্তি। দ্বাদশীর একো ও সপি। শ্রীহট্টে অদ্য মনসা পূজা। **শ্রীশ্রীকৃষ্ণস্যপবিত্রারোপনং। বিষ্ণুপদীসংক্রান্তিঃ**অদ্যদিবাদং ১৪।৪৮ পল সময়ে সূর্য্য সংক্রমণাৎ সর্ব্বং দিনং পুণ্যং। উগ্রগণে সংক্রমণাৎ ঘোরা সংক্রান্তিরিয়ং। সংক্রমণাৎ পুর্ব্বং পরঞ্চ সপ্তমদণ্ড পর্য্যন্তং পুণ্যতমং সংক্রমণাৎ পুর্ব্বং পরঞ্চ ষোড়শ দণ্ডং পুণ্যতরং। সংক্রান্তিকৃত্যং স্নানদানাদি। অমৃতযোগ দিবা ঘ ৭।২২ মধ্যে পুনঃ ৮।১৩ গতে ১০।৪৬ মধ্যে পুনঃ ১।২২ গতে ৩।৪ মধ্যে পুনঃ ৪।৪৭ গতে অস্তাবধি রাত্রি ঘ ৭।৫৯ গতে ৯।২৮ মধ্যে পুনঃ ৩।২৫ গতে ৪।৯ মধ্যে। মাহেন্দ্র যোগ রাত্রি ঘ ১০।৫৮ গতে ১১।৫২ মধ্যে পুনঃ ৪।৯ গতে উদয়াবধি। (অন্যান্য পঞ্জিকা মতে অদ্য একাদশীর উপবাস)।

বিষ্ণুপদী সংক্রান্তিঃ। অদ্য দিবা দং ১৪।৪৮ সূর্য্য সংক্রমণাৎ সর্ব্বং দিনং পুণ্যং উগ্রগণে সংক্রমণাৎ ঘোরা সংক্রান্তিরিয়ং। সংক্রমণাৎ পরং সপ্তম দণ্ড পর্য্যন্তং পূণ্যতমং সংক্রমণাৎ পরং পূর্ব্বঞ্চ ষোড়শ দণ্ডং পুণ্যতরং। সংক্রান্তিকৃত্যং স্নানদানাদি।

ভাদ্র মাস ৩১ দিন।

৩১ শ্রাবণ ভাদ্র প্রদং ১৪।৪৮।

ভাদ্র মাসের বিষ্ণুপদী সংক্রান্তির সঞ্চার গণনা।

ঋক্ষে সংক্রমণং যত্র বিষ্ণুপন্থাং মুখে তু তৎ। চত্বারি দক্ষিণে বাহৌ ত্রীণি ত্রীণি পদদ্বয়ে॥ চত্বারি বামবাহৌ চ হৃদয়ে পঞ্চ নির্দ্দিশেৎ। অক্ষো দ্বয়ং দ্বয়ংযোজ্যং মূর্দ্ধ্নি দ্বে চৈকভং গুদে॥ ফলং।—রোগো ভোগস্তথা মানঃ বন্ধনং লাভ এবচ। ঐশ্বর্য্যং রাজপূজা চ অপমৃত্যু রিতি ক্রমাৎ॥

মস্তকে ১৭।১৮ ফল রাজপূজা।

নেত্রদ্বয়ে ১৩।১৪।১৫।১৬
ফল ঐশ্বর্য্য।

হৃদয়ে ৮।৯।১০।১১।১২
ফল লাভ।

দক্ষিণ হস্তে ২১।২২।২৩।২৪
ফল ভোগ।

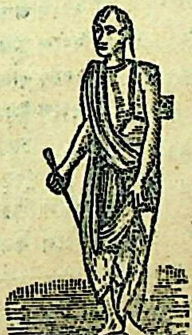

মুখে ২০
ফল রোগ।

বামহস্তে ৪।৫।৬।৭
ফল বন্ধন ভয়।

পাদদ্বয়ে ২৫।২৬।২৭।১।২।৩
ফলমান।

গুহে ১৯ ফল অপমৃত্যু।

সংক্রান্তি অশুভের শান্তি।

কনক ধুস্তুরবীজ ও সর্ব্বৌষধি জলে স্নান এবং বিষ্ণুমন্ত্র জপ করিলে শুভ হয়।

সন ১৩৩৬। ইং ১৯২৯। শক ১৮৫১।

ভাদ্র।

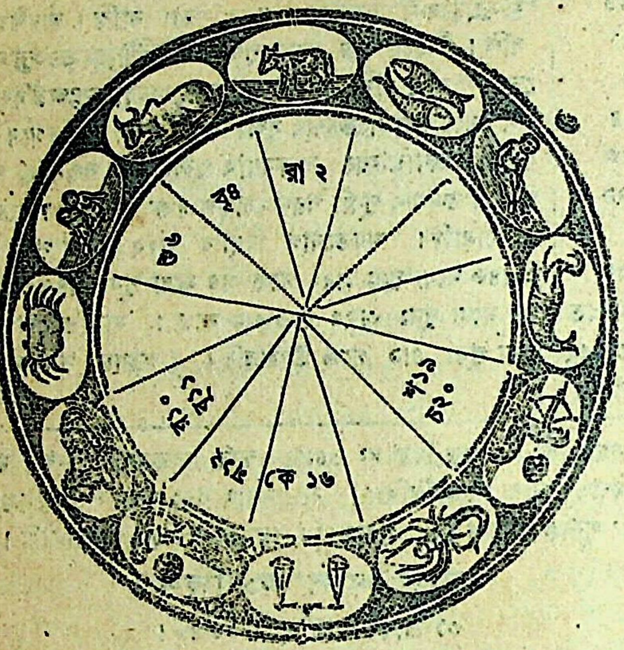

ভাদ্র মাসের গ্রহসঞ্চারাদি।

১ লা অয়নাংশাদি ২২।৫১।৪১।
২ রা বুধোদয়ঃ পশ্চাদ্দং সূর্য্যাস্ত সময়।
৭ই উত্তরফল্গুন্যাং বুধঃ দং ৮।৫৩
„ সায়ন কন্যা সংক্রান্তিঃ রা ঘ ৯।৩৪।
৯ই কন্যায়াং বুধঃ দং ১৯।২৯
„ কর্কটে শুক্রঃ দং ২০।৫০।
১০ই হস্তায়াং কুজঃ দং ২২।২৮
১২ই পুষ্যায়াং শুক্রঃ দং ১২।৫৯
„ শুক্রচন্দ্রয়োর্যোগঃ রা ঘ ৮।০
১৩ই শনি মার্গী কালাংশে রা ঘ ৯।০
১৪ই পূর্ব্বফল্গুন্যাং রবিঃ দং ৪।৩৮
„ শনি মার্গী স্ফুটাংশে প্রাতঃ ঘ ৬।০
১৫ই শুক্রচন্দ্রয়োর্যোগঃ রা ঘ ১০।০
১৬ই হস্তায়াং বুধঃ দং ২১।১
২০শে বুধচন্দ্রয়োর্যোগঃ দিবা ঘ ১।০
„ কুজচন্দ্রয়োর্যোগঃ সন্ধ্যা ঘ ৫।০
২৩শে অশ্লেষায়াং শুক্রঃ দং ৩৩।৫৭
২৫শে কুজবুধয়োর্যোগঃ দিবা ঘ ২।০
২৬শে শনিচন্দ্রয়োর্যোগঃ সন্ধ্যা ঘ ৬।০
২৭শে উত্তরফল্গুন্যাং রবিঃ দং ৪৮।৫০
„ চিত্রায়াং বুধঃ দং ৪৮।১০
„ বুধস্য পরমান্তর মর্কাৎ দিবা ঘ ৪।০
৩০শে চিত্রায়াং কুজঃ দং ৫১।২৮
৩১শে কন্যায়াং রবিঃ দং ১৪।৫

দিবা দং ৩২।৬।২৫
মুং দং ২।৮।২৫।৪০
র ক্রা উ ১৩।৩৫
কামমী (+) ৪।৬
সূ উ ঘ ৫।৩৮।৪৯

বার—শনি ১ ভাদ্র (প্র ১) ১৭ আগষ্ট, মুঃ ১১ রবিয়ল আউয়ল।
তিথি—দ্বাদশী দং ১১।২২ ঘ ১০।১২ দিবা।
নক্ষত্র—পূর্ব্বাষাঢ়া দং ২০।১৪ ঘ ১।৪৪ দিবা।
যোগ—প্রীতি দং ১৫।১৯ ঘ ১১।৪৬ দিবা।
করণ—বালব। যোগিনী নৈর্ঋতে দং ১১।২২ গতে দক্ষিণে। লগ্ন

সূ অ ঘ ৬।২৯।২৩
চ অ ঘ ৩।২৭
৭ ২০ ২
১২ ২০ ১৫
১১ ১৪ ১৯
২২ ২ ১
র ১০।০
র ৪।০।৪৩।২৭
চ ৮।২২।৬৯।২
ম ৫।৪।০।৫৯
বু ৪।১৬।৩৯।৬
বৃ ১।১৯।৪৭।৫১
শু ২।২০।২৩।৫৩
শ ৮।১।৮।৫৩
রা ০।২৩।২০।৫

উ সিংহ দং ০।২।৫৫, অ কুম্ভ দং ০।১৬।২৫। চন্দ্রো ধনুষি দং ৩৬। ৫৬ রা ঘ ৮।২৫ গতে মকরে। বারবেলা ঘ ৭।১৫ মধ্যে পুনঃ ১। ৪০ গতে ৩।১৭ মধ্যে পুনঃ ৪।৫৩ গতে অস্তাবধি। কালরাত্রি ঘ ৭।৫৩ মধ্যে পুনঃ ৪।১৫ গতে উদয়াবধি। চন্দ্রশুদ্ধ পূর্ব্বদিনের রাশির রা ঘ ৮।২৫ গতে মিথুন তুলা কুম্ভ ভিন্ন রাশির। (ঘাতচন্দ্র সিংহ রাশির)। তারাশুদ্ধ পুর্ব্বদিনের নক্ষত্রের ঘঃ ১।৪৪ গতে ২২।২৩।২৫।২৭।২।৪।৫।৭।৯।১১।১৩।১৪।১৬।১৮।২০ নক্ষত্রের। জন্মে ধনু রাশি ক্ষত্রিয়বর্ণ নরগণ অঃ শুক্রর বিং শুক্রের দশা ঘ ১।৪৪ গতে বিং রবির দশা রা ঘ ৮।২৫ গতে মকর রাশি শূদ্রবর্ণ মতান্তরে বৈশ্যবর্ণ। মৃতে দ্বিপাদ দোষ ঘ ১০।১২ গতে পাদ দোষ।

যাত্রা—নাস্তি তিথ্যগন্ত্যাদিদোষ। **বিবিধ**—দিবা ঘ ১০। ১২ মধ্যে আরোগ্যস্নান। দিবা ঘ ১০।১২ মধ্যে পূতিকা পরে বার্ত্তাকুভক্ষণ নিষেধ। দিবা ঘ ৯।৫৬ মধ্যে একাদশীর পারণ। মতান্তরে শ্রীশ্রীকৃষ্ণের পবিত্রারোপণং। ত্রয়োদশীর একো ও সপি। শ্রীরূপগোস্বামীপ্রভুর তিরোভাব। অমৃতযোগ—দিবা ঘ ৯।৫৬ গতে ১।২১ মধ্যে। রাত্রি ঘ ৮।৪৩ গতে ১০।৫৭ মধ্যে পুনঃ ১২।২৭ গতে ১।৫৬ মধ্যে পুনঃ ২।৪০ গতে ৪।১০ মধ্যে।

দিবা দং ৩২।৩৪০
মুং দং ২।৮।১৪।৪০
র ক্রা উ ১৩।১৬
কাসমী (+) ৩।৫৩
সূ উ ঘ ৫।৩৯।৯
সূ অ ঘ ৬।২৮।৩৭
চ অ ঘ ৪।২২
১ ২১ ৩
১৩ ২৬ ১৭
১৬ ৫৬ ৭
৪৫ ৪ ২
র ১০।০
বুধোদয় পশ্চাৎ
সূর্য্যাস্ত সময়।
র ৪।১।৪।১।১০
চ ৯।৪।৫৫।৫৭
ম ৫।৪।৩৯।৫
বু ৪।১৮।২০।৩১
বৃ ১।১৯।৫৬।২০
শু ২।২১।৩২।২৬
শ ৮।১।৭।৪৪
রা ০।২৩।১৬।৫৪

বার—রবি ২ ভাদ্র (প্র ২) ১৮ আগষ্ট. মুং ১২ রবিয়ল্ আউয়ল্।
তিথি—ত্রয়োদশী দং ১৬।৪৫ ঘ ১২।২১ দিবা।
নক্ষত্র—উত্তরাষাঢ়া দং ২৬।৫৬ ঘ ৪।২৬ দিবা।
যোগ—আয়ুষ্মান্ দং ১৭।৭ ঘ ১২।৩০ দিবা।
করণ—তৈতিল। যোগিনী দক্ষিণে দং ১৬।৪৫ গতে পশ্চিমে। লগ্ন উ সিংহ দং ০।১৩।৩৮, অ কুম্ভ দং ০।২৪।২৩। চন্দ্রো মকরে। বারবেলা ঘ ১০।২৮ গতে ১।৪০ মধ্যে। কালরাত্রি ঘ ১।২৮ গতে ২।৫১ মধ্যে। চন্দ্রশুদ্ধ পূর্ব্বদিনের রাশির। তারাশুদ্ধ পূর্ব্বদিনের নক্ষত্রের ঘ ৪।২৬ গতে ২৩।২৪।২৬।১।৩।৫।৬।৮।১০।১২।১৪।১৫।১৭। ১৯।২১ নক্ষত্রের জন্মে মকর রাশি শূদ্রবর্ণ মতান্তরে বৈশ্যবর্ণ নরগণ অঃ গুরুর বিং রবির দশা ঘ ৪।২৬ গতে দেবগণ বিং চন্দ্রের দশা। মৃতে পাদ দোষ। **যাত্রা**—নক্ষত্রামৃতযোগ যত্রা শুভ পশ্চিমে নাস্তি দিবা ঘ ৮।৪৫ গতে ১২।২২ মধ্যে দক্ষিণে পূর্ব্বে নাস্তি দিবা ঘ ৪।২৬ গতে যাত্রা নাস্তি রিক্তাদোষ। **বিবিধ**—দিবা ঘ ১০।২৮ মধ্যে সীমন্তোন্নয়ন সাধভক্ষণ নিক্রামণ নৌকাগঠন পুণ্যাহ রাজদর্শন ঔষধকরণ ঔষধসেবন গ্রহপূজা শান্তিস্বস্ত্যয়নাদি ধান্যচ্ছেদন হলপ্রবাহ বীজবপন। দিবা ঘ ১২।২১ মধ্যে বার্ত্তাকু পরে স্ত্রীতৈল মৎস্য মাংসাদিসম্ভোগ মাষকলাই ভক্ষণ ও প্রায়শ্চিত্ত নিষেধ। রবিবার জন্য মৎস্য মাংসমাষমসূর নিম্ব আর্দ্রক ও দগ্ধদ্রব্য ভক্ষণ নিষেধ। চতুর্দ্দশীর সপি। **মুং ফতেহাদোয়াজদাহাম্।** মাহেন্দ্রযোগ—দিবা ঘ ৬।৩১ মধ্যে পুনঃ ১।২১ গতে ২।১২ মধ্যে। রাত্রি। ঘ ৭।১৪ গতে ৭।৫৮ মধ্যে পুনঃ ১২।২৬ গতে ৩।২৫ মধ্যে। অমৃতযোগ—দিবা ঘ ৬।৩১ গতে ৯।৫৬ মধ্যে। রাত্রি ঘ ৭।৫৮ গতে ৯।২৮ মধ্যে।

দিবা দং ৩২।০।৪০
মুং দং ২।৮।২।৪০
র ক্রা উ ১২।৫৬
কাসমী (+) ৩।৪০
সূ উ ঘ ৫।৩৯।৩২
সূ অ ঘ ৬।২৭।৪৮
চ অ ঘ ৫।১৭
২ ২২ ৪
১৪ ৩২ ১৮
২১ ৪৭ ১৬
১৬ ৬ ৩
র ১০।/০
দং ৪২।৪৩
র ৪।২।৩৮।৫৩
চ ৯।১৬।৪০।২৯
ম ৫।৫ ১৭।১৩
বু ৪ ২০।০।২৯
বৃ ১।২০।৪।৩২
শু ২।২২।৪১।৭
শ ৮।১।৬।৪৭
রা ০।২৩।১৩।৪৪

বার—সোম ৩ ভাদ্র (প্র ৩) ১৯ আগষ্ট, মুং ১৩ রবিয়ল্ আউয়ল্।
তিথি—চতুর্দ্দশী দং ২১।১৬ ঘ ২।১০ দিবা।
নক্ষত্র—শ্রবণা দং ৩২।৪৭ ঘ ৬।৪৬ সন্ধ্যা।
যোগ—সৌভাগ্য দং ১৮।১৬ ঘ ১২।৫৮ দিবা।
করণ—বনিজ দং ২১।১৬ গতে বিষ্টি দং ৫৩।৪ ঘ ২।৫৩ রাত্রি।

যোগিনী পশ্চিমে দং ২১।১৬ গতে বায়ুকোণে। লগ্ন উ সিংহ দং ০।২৪।২৫, অ কুম্ভ দং ০।৩২।১০। চন্দ্রো মকরে। বারবেলা ঘ ৭।১৫ গতে ৮।৫২ মধ্যে পুনঃ ৩।১৬ গতে ৪।৫২ মধ্যে। কালরাত্রি ঘ ১০।৪০ গতে ১২।৪ মধ্যে। চন্দ্রশুদ্ধ পূর্ব্বদিনের রাশির। তারাশুদ্ধ পূর্ব্বদিনের নক্ষত্রের সন্ধ্যা ঘ ৬।৪৬ গতে ২৪।২৫।২৭।২।৪।৬।৭।৯।১১।১৩।১৫।১৬।১৮।২০।২২ নক্ষত্রের। জন্মে মকররাশি শূদ্রবর্ণ মতান্তরে বৈশ্যবর্ণ দেবগণ অঃ গুরুর বিং চন্দ্রের দশা সন্ধ্যা ঘ ৬।৪৬ গতে দেবারিগণ অঃ রাহুর বিং মঙ্গলের দশা। মৃতে দোষো নাস্তি। **যাত্রা**—নক্ষত্রামৃতযোগ যাত্রাশুভ পূর্ব্বেনাস্তি দিবা ঘ ১০।৩৪ গতে ২।১০ মধ্যে পশ্চিমে দক্ষিণে নাস্তি পরে তিথ্যমৃতযোগ। **বিবিধ**—স্ত্রীতৈল মৎস্যমাংসাদি সম্ভোগ নিষেধ দিবা ঘ ২।১০ মধ্যে মাষকলাই ভক্ষণ ও প্রায়শ্চিত্ত নিষেধ। **পূর্ণিমার নিশিপালন**। সায়ং সন্ধ্যানাস্তি। রাত্রৌ ইন্দ্রাদিদেববিহিত **ঝুলনযাত্রা সমাপন**। চতুর্দ্দশীর একো ও পূর্ণিমার সপি। শ্রীশ্রী৺আলধরা গোবিন্দ আতার তিরোভাব মহোৎসব। অমৃতযোগ—দিবা ঘ ৭।২২ মধ্যে পুনঃ ১০।৪৭ গতে ১।২১ মধ্যে। রাত্রি ঘ ৭।১৩ গতে ৯।২৭ মধ্যে পুনঃ ৩।২৫ মধ্যে। মাহেন্দ্রযোগ—দিবা ঘ ৩।৫৪ গতে ৫।৫৭ মধ্যে।

দিবা দং ৩১।৫৭।৫০
মুং দং ২।৭।৫১।২০
র ক্রা উ ১২।৩৭
কাসমী (+) ৩।২৬
সূ উ ঘ ৫।৩৯।৫২
সূ অ ঘ ৬।২৭।০
৩ ২৩ ৫
১৫ ৩৭ ১৮
২৪ ৪২ ৪১
৫০ ১ ৪
র ১০।।০
র ৪।৩৬।৩৮
চ ৯।২৮।৫৪।১১
ম ৫।৫।৫৫।২৫
বু ৪।২১।৩৯।২
বৃ ১।২০।১২।৪৫
শু ২।২৩।৪৯।৫৫
শ ৮।১।৫।৪৯
রা ০।২৩।১০।৩৩

বার—মঙ্গল ৪ ভাদ্র (প্র ৪) ২০ আগষ্ট, মুং ১৪ রবিয়ল্ আউয়ল্।
তিথি—পূর্ণিমা দং ২৪।৫০ ঘ ৩।৩৬ দিবা।
নক্ষত্র—ধনিষ্ঠা দং ৩৭।৪২ ঘ ৮।৪৫ রাত্রি।
যোগ—শোভন দং ১৮।৪১ ঘ ১।৮ দিবা।

করণ—বব। যোগিনী বায়ুকোণে দং ২৪।৫০ গতে পূর্ব্বে। লগ্ন উ সিংহ দং ০।৩৫।৮, অ কুম্ভ দং ০।৪০।৩। চন্দ্রো মকরে দং ৫।২১ ঘ ৭।৪৮ গতে কুম্ভে। বারবেলা ঘ ৭।১৫ গতে ৮।৫২ মধ্যে পুনঃ ১।৩৯ গতে ৩।১৫ মধ্যে। কালরাত্রি ঘ ৭।৫১ গতে ৯।১৫ মধ্যে। চন্দ্রশুদ্ধ পূর্ব্বদিনের রাশির ঘ ৭।৪৮ গতে কর্কট বৃশ্চিক মীন ভিন্ন রাশির ও ঘ ৩।৩৬ গতে কুম্ভ মেষ বৃষ সিংহ কন্যা ও ধনু রাশির। (ঘাতচন্দ্র মিথুন ও মীন রাশির)। তারাশুদ্ধ পূর্ব্বদিনের নক্ষত্রের রা ঘ ৮।৪৫ গতে ২৫।২৬।১।৩।৫।৭।৮।১০।১২।১৪।১৬।১৭।১৯।২১।২৩ নক্ষত্রের জন্মে মকররাশি শূদ্রবর্ণ মতান্তরে বৈশ্যবর্ণ দেবারিগণ অঃ রাহুর বিং মঙ্গলের দশা ঘ ৭।৪৮ গতে কুম্ভরাশি বৈশ্যবর্ণ মতান্তরে শূদ্রবর্ণ রা ঘ ৮।৪৫ গতে বিং রাহুরদশা। মৃতে পাদদোষ। **যাত্রা**—নাস্তি পক্ষান্ত ও পাপযোগদোষ রাত্রি ঘ ৮।৪৫ গতে ত্র্যমৃতযোগ ও মৃত্যুযোগ। **বিবিধ**—গর্ভাধান। আরোগ্যস্নান। দিবা ঘ ৩।৩৬ মধ্যে তৈল মৎস্য মাংসাদি সম্ভোগ নিষেধ পরে কুষ্মাণ্ড অভক্ষ্য ও গৌণচান্দ্র ভাদ্র কৃষ্ণপক্ষ হিন্দি ভাদ্র বদি আরম্ভ। **পূর্ণিমার**

ব্রতোপবাসাদি। শ্রাবণীয়ং স্নানদানাদি। **ঋষিতর্পণং**। **রক্ষাবন্ধনং**। রক্ষাবন্ধন মন্ত্রো—যেন বদ্ধো বলীরাজা দানবেন্দ্রো মহাবলঃ। তেন ত্বাং প্রতিবধ্নামি রক্ষে মা চল মা চল॥

গোস্বামীমতে ও দিবা ঘ ৩।৩৬ মধ্যে গন্ধর্ব্বাচরিত **ঝুলন যাত্রা সমাপন**। **শ্রীশ্রী৺দেবীর জলযাত্রা**। পূর্ণিমার একো। অমৃতযোগ—দিবা ঘ ৮।১৩ গতে ১০।৪৭ মধ্যে পুনঃ ১।২০ গতে ৩।২ মধ্যে পুনঃ ৩।৫৪ গতে ৫।৩৬ মধ্যে। রাত্রি ঘ ৭।১২ মধ্যে পুনঃ ৯।২৬ গতে ১১।৪১ মধ্যে পুনঃ ১।৫৫ গতে ৩।২৫ মধ্যে।

দিবা দং ৩১।৫৫।০
মুং দং ২।৭।৪০।০
র ক্রা উ ১২।১৭
কাসমী (+) ৩।১২
সূ উ ঘ ৫।৪০।১২
সূ অ ঘ ৬।২৬।১২
চ উ ঘ ৭।২২
৪ ২৪ ৬
১৬ ৪১ ১৮
২৭ ৩৯ ২০
২৪ ৩ ৫
র ১০॥০
র ৪।৪।৩৪।২৪
চ ১০।১১।১৭।৪৯
ম ৫।৬।৩৩।৩৮
বু ৪।২৩।১৬।১১
বৃ ১।২০।২০।৪১
শু ২।২৪।৫৮।৫১
শ ৮।১।৫।২
রা ০।২৩।৭।২২

বার—বুধ ৫ ভাদ্র (প্র ৫) ২১ আগষ্ট, মুং ১৫ রবিয়ল আউয়ল্।
তিথি—প্রতিপদ দং ২৭।২৪ ঘ ৪।৩৮ দিবা।
নক্ষত্র—শতভিষা দং ৪১।৩৯ ঘ ১০।২০ রাত্রি।
যোগ—অতিগণ্ড দং ১৮।২০ ঘ ১।০ দিবা।
করণ—কৌলব। যোগিনী পূর্ব্বে দং ২৭।২৪ গতে উত্তরে। লগ্ন উ সিংহ দং ০।৪৫।৪৮, অ কুম্ভ দং ০।৪৭।৫৩। চন্দ্রঃ কুম্ভে। বারবেলা ঘ ৮।৫২ গতে ১০।২৭ মধ্যে পুনঃ ১২।৩ গতে ১।৩৯ মধ্যে। কালরাত্রি ঘ ২।৫১ গতে ৪।১৬ মধ্যে। চন্দ্রশুদ্ধ পূর্ব্বদিনের রাশির। তারাশুদ্ধ পূর্ব্বদিনের নক্ষত্রের রা ঘ ১০।২০ গতে ২৬।২৭।২।৪।৬।৮।৯।১১।১৩।১৫।১৭।১৮।২০।২২।২৪ নক্ষত্রের। জন্মে কুম্ভ রাশি বৈশ্যবর্ণ মতান্তরে শূদ্রবর্ণ দেবারিগণ অঃ ও বিং রাহুরদশা রা ঘ ১০।২০ গতে নরগণ বিং গুরুরদশা। মৃতে দোষো নাস্তি ঘ ৪।৩৮ গতে পাদদোষ রা ঘ ১০।২০ গতে ত্রিপাদদোষ। **যাত্রা**—দিবা ঘ ৪।৩৮ মধ্যে তিথ্যমৃতযোগ পরে সিদ্ধিযোগ রাত্রি ঘ ১০।২০ গতে নক্ষত্রামৃতযোগ বিষদোষ যাত্রানাস্তি। **বিবিধ**—নামকরণ, দেবতাগঠন ক্রয়বাণিজ্য পুণ্যাহ ঔষধকরণ ঔষধসেবন হলপ্রবাহ বীজবপন বৃক্ষাদিরোপন ধান্যরোপন ধান্যস্থাপন ঋণদান ঋণগ্রহণ নাট্যারম্ভ। দিবা ঘ ৪।৩৮ মধ্যে কুষ্মাণ্ড পরে বৃহতীভক্ষণ নিষেধ। প্রতিপদের একো ও সপি। অমৃতযোগ—দিবা ঘ ৭।২২ মধ্যে পুনঃ ৯।৫৫ গতে ১১।৩৮ মধ্যে পুনঃ ৩.৫৩ গতে ৫।৩৫ মধ্যে। রাত্রি ঘ ৭।১১ গতে ৯।২৬ মধ্যে পুনঃ ১।৫৫ গতে উদয়াবধি। মাহেন্দ্রযোগ—দিবা ঘ ২।১১ গতে ৫।৫৩ মধ্যে। রাত্রি ঘ ৯।২৬ গতে ১০।৫৬ মধ্যে।

দিবা দং ৩১।৫২।৫
মুং দং ২।৭।২৮।২০
র ক্রা উ ১১।৫৭
কা সমী (+) ২।৫৭
সূ উ ঘ ৫।৪০।৩২
সূ অ ঘ ৬।২৫।২২
চ উ ঘ ৭।৫৫
৫ ২৫ ৭
১৭ ৪৪ ১৭
২৯ ৪০ ১৪
১ ৫ ৬

বার—বৃহস্পতি ৬ ভাদ্র (প্র ৬) ২২ আগষ্ট, মুং ১৬ রবিয়লআউয়ল্।
তিথি—দ্বিতীয়া দং ২৯।১ ঘ ৫।১৭ অপরাহ্ণ।
নক্ষত্র—পূর্ব্বভাদ্রপদ দং ৪৪।৪০ ঘ ১১।৩৩ রাত্রি।
যোগ—সুকর্ম্মা দং ১৭।১৪ ঘ ১২।৩৪ দিবা।
করণ—গর পরে বণিজ দং ৫৯।২১ উষা ঘ ৫।২৫ গতে বিষ্টি। যোগিনী উত্তরে দং ২৯।১ গতে বায়ুকোণে। লগ্ন উ সিংহ দং ০।৫৬।৩০, অ কুম্ভ দং ০।৫৫।৩৮। চন্দ্রঃ কুম্ভে দং ২৯।০ ঘ ৫।১৭ গতে মীনে। বারবেলা ঘ ৬।১৪ গতে অস্তাবধি। কালরাত্রি ঘ ১২।৩ গতে ১।২৭ মধ্যে। চন্দ্রশুদ্ধ পূর্ব্বদিনের রাশির অপরাহ্ণ ঘ ৫।১৭ গতে মীন বৃষ মিথুন কন্যা তুলা ও মকর রাশির। (ঘাতচন্দ্র ধনু রাশির)। তারাশুদ্ধ পূর্ব্বদিনের নক্ষত্রের রা ঘ ১১।৩৩ গতে ২৭।১

র ১০॥০
র ৪।৫।৩২।১১
চ ১০।২৩।৫১।৫৩
ম ৫।৭।১১।৫৬
বু ৪।২৪।৫১।৫৪
বৃ ১।২০।২৮।৩৭
শু ২।২৬।৭।৫৫
শ ৮।১।৪।১৬
রা ০।২৩।৪।১১

৩।৫।৭।৯।১০।১২।১৪ ১৬।১৮।১৯।২১।২৩।২৫ নক্ষত্রের। জন্মে কুম্ভ রাশি বৈশ্যবর্ণ মতান্তরে শূদ্রবর্ণ নরগণ অঃ রাহুর বিং গুরুর দশা অপরাহ্ণ ঘ ৫।১৭ গতে মীন রাশি বিপ্রবর্ণ রা ঘ ১১।৩৩ গতে অঃ শুক্রের বিং শনির দশা। মৃতে ত্রিপাদ দোষ অপরাহ্ণ ঘ ৫।১৭ গতে দ্বিপাদদোষ রা ঘ ১১।৩৩ গতে দোষো নাস্তি। **যাত্রা**—মধ্যম দক্ষিণে নাস্তি দিবা ঘ ১।৪০ গতে ৫।১৭ মধ্যে উত্তরে পশ্চিমে নাস্তি রাত্রি ঘ ১১।৩৩ গতে যাত্রানাস্তি নক্ষত্রাদিদোষ। **বিবিধ**—নৌকাগঠন নৌকাযাত্রা বিক্রয়বাণিজ্য ধান্যরোপণ ধান্যচ্ছেদন। রাত্রি ঘ ১১।৩৩ মধ্যে গর্ভাধান। অপরাহ্ণ ঘ ৫।১৭ মধ্যে বৃহতী পরে পটোল ভক্ষণ নিষেধ। দ্বিতীয়ার একো ও সপি। মাহেন্দ্রযোগ—দিবা ঘ ৭।২৩ মধ্যে পুনঃ ১৭।৪৭ গতে ১।২০ মধ্যে। অমৃতযোগ—রাত্রি ঘ ১।১০ গতে ৩।২৫ মধ্যে।

দিবা দং ৩১।৪৯।১০
মুং দং ২।৭।১৬।৪০
র ক্রা উ ১১।৩৭
কা সমী (+) ২। ৪২
সূ উ ঘ ৫।৪০।৫২
সূ অ ঘ ৬।২৪।৩২
চ উ ঘ ৮।২৮
৬ ২৬ ৮
১৮ ৪৬ ১৫
২৯ ৪৬ ২৩
৪০ ৭ ৭
র ১০।৵০ দং ১০।২২
উত্তরফল্গুন্যাং বুধঃ
দং ৮।৫৩
সায়ন কন্যা সংক্রান্তি
রাত্রি ঘ ৯।৩৪
র ৪।৬।৩০।০
চ ১১।৬।৩৬।৩২
ম ৫।৭।৫০।১৬
বু ৪।২৬।২৬।১৫
বৃ ১।২০।৩৬।১৭
শু ২।২৭।১৭।৬
শ ৮।১।৩।৪১
রা ০।২৩।১।১

বার—শুক্র ৭ ভাদ্র (প্র ৭) ২৩ আগষ্ট, মুং ১৭ রবিয়ল আউয়ল্।
তিথি—তৃতীয়া দং ২৯।৪০ ঘ ৫।৩৩ অপরাহ্ণ।
নক্ষত্র—উত্তর ভাদ্রপদ দং ৪৬।৪৬ ঘ ১২।২৩ রাত্রি।
যোগ—ধৃতি দং ১৫।২৩ ঘ ১১।৫০ দিবা।
করণ—বিষ্টি দং ২৯।৪০। যোগিনী বায়ুকোণে দং ২৯।৪০ গতে নৈঋর্তে। লগ্ন উ সিংহ দং ১।৭।১৩, অ কুম্ভ দং ১।৩।২৫। চন্দ্রো মীনে। বারবেলা ঘ ৮।৫২ গতে ১২।৩ মধ্যে। কালরাত্রি ঘ ৯।১৪ গতে ১০।৩৮ মধ্যে। চন্দ্রশুদ্ধ পূর্ব্বদিনের রাশির। তারাশুদ্ধ পূর্ব্বদিনের নক্ষত্রের রা ঘ ১২।২৩ গতে ১।২।৪।৬।৮।১০।১১।১৩।১৫।১৭।১৯।২০।২২।২৪।২৬। নক্ষত্রের। জন্মে মীন রাশি বিপ্রবর্ণ নরগণ অঃ শুক্রের বিং শনির দশা রা ঘ ১২।২৩ গতে দেবগণ বিং বুধের দশা। মৃতে দোষো নাস্তি। **যাত্রা**—নক্ষত্রামৃতযোগ যাত্রাশুভ পশ্চিমে নাস্তিদিবা ঘ ১।৫৭ গতে অপরাহ্ণ ৫।৩৩ মধ্যে অগ্নি ও ঈশানকোণে নাস্তি পরে তিথ্যমৃতযোগ—রাত্রি ঘ ১২ ২৩ গতে শুভনক্ষত্র। **বিবিধ**—অপরাহ্ণ ঘ ৫।৩৩ মধ্যে পটোল পরে মূলক ভক্ষণ নিষেধ। **নষ্টচন্দ্র** দর্শন নিষেধ। রাত্রি ঘ ৮।২৮ গতে চন্দ্রোদয়ঃ। দৈবাদ্দর্শনে পূর্ব্বাস্য বা উত্তরাস্য হইয়া মন্ত্রপাঠ পূর্ব্বক জল পান করিলে নষ্টচন্দ্র দর্শন জনিত দোষ (কলঙ্কাদি) নষ্ট হয়। জলপানমন্ত্রো যথা—সিংহঃপ্রসেনমবধীৎ সিংহো জাম্ববতা হতঃ। সুকুমারকো মারোদীস্তব হ্যেষ স্যমন্তকঃ॥ আচারাৎ স্যমন্তকোপাখ্যানং শ্রোতব্যং। তৃতীয়ার একো ও সপি। অমৃতযোগ—দিবা ঘ ৭।২৩ মধ্যে পুনঃ ৮।১৪ গতে ১০।৪৬ গতে ১০।৪৬ মধ্যে পুনঃ ১।১৯ গতে ২।৫৭ মধ্যে পুনঃ ৩।৫২ গতে অস্তাবধি। রাত্রি ঘ ৭।৫৫ গতে ৯।২৫ মধ্যে পুনঃ ৬।২৬ গতে ৪।১১ মধ্যে। মাহেন্দ্রযোগ—রাত্রি ঘ ১০।৫৫ গতে ১১।৪০ মধ্যে পুনঃ ৪।১১ গতে উদয়াবধি।

দিবা দং ৩১।৪৬।১০
মুং দং ২।৭।৪।৪০
র ক্রা উ ১১।১৬
কা সমী (+) ২।২৬

বার—শনি ৮ ভাদ্র (প্র ৮) ২৪ আগষ্ট, মুং ১৮ রবিয়ল আউয়ল্।
তিথি—চতুর্থী দং ২৯।২৪ ঘ ৫।২১ অপরাহ্ণ।
নক্ষত্র—রেবতী দং ৪৭।৫৭ ঘ ১২।৫২ রাত্রি।
যোগ—শূল দং ১২।৪৬ ঘ ১০।৪৮ দিবা।

সূ উ ঘ ৫।৪১।১২
সূ অ ঘ ৬।২৩।৩০
চ উ ঘ ৯।২
৭ ২৭ ৯
১৯ ৪৭ ১২
২৯ ৫৭ ৪৬
২৪ ২ ৮
র ১০৸০
র ৪।৭।২৭।৫১
চ ১১।১৯।৩২।৭
ম ৫।৮।২৮।৩৯
বু ৪।২৭।৫৯।১১
বৃ ১।২০।৪৩।৫৭
শু ২।২৮।২৬।২৫
শ ৮।১।৩৫
রা ০।২২।৫৭।৫০

করণ—বালব। যোগিনী নৈর্ঋতে দং ২৯।২৪ গতে দক্ষিণে। লগ্ন উ সিংহ দং ১।১৭।৫৩, অ কুম্ভ দং ১।১১।৫। চন্দ্রো মীনে দং ৪৭।৫৭ গতে মেষে। বারবেলা ঘ ৭।১৬ মধ্যে পুনঃ ১।৩৮ গতে ৩।১৩ মধ্যে পুনঃ ৪।৪৯ গতে অস্তাবধি। কালরাত্রি ঘ ৭।৪৯ মধ্যে পুনঃ ৪।১৬ গতে উদয়াবধি। চন্দ্রশুদ্ধ পূর্ব্বদিনের রাশির রা ঘ ১২।৫২ গতে মিথুন কর্কট তুলা বিছা ও কুম্ভ রাশির। (যাতচন্দ্র মেষ রাশির)। তারাশুদ্ধ পূর্ব্বদিনের নক্ষত্রের রা ঘ ১২।৫২ গতে ২।৩। ৫।৭।৯।১১।১২।১৪।১৬।১৮।২০.২১।২৩।২৫.২৭ নক্ষত্রের। জন্মে মীন রাশি বিপ্রবর্ণ দেবগণ অঃ শুক্রের বিং শনির দশা রা ঘ ১২।৫২ গতে মেষ রাশি বৈশ্যবর্ণ মতান্তরে ক্ষত্রিয়বর্ণ বিং কেতুর দশা। মৃতে পাদ দোষ। **যাত্রা**—সিদ্ধিযোগ যাত্রা শুভ পূর্ব্বে নাস্তি দিবা ঘ ১।৫১ গতে ৫।২৭ মধ্যে অগ্নি ও নৈর্ঋতকোণে নাস্তি পরে পাপযোগ যাত্রানাস্তি। **বিবিধ**—অপরাহ্ন ঘ ৫।২৭ মধ্যে মূলক ভক্ষণ পরে বিল্বভক্ষণ নিষেধ। পূর্ব্বাহ্নে নষ্টচন্দ্রদর্শন নিষেধ। দৈবাদ্দর্শনে পূর্ব্বদিন লিখিত দৃষ্টে কার্য্য করিলে দোষ নষ্ট হইবে। চতুর্থীর একো ও সপি। অমৃতযোগ—দিবা ঘ ৯।৫৫ গতে ১।১৮ মধ্যে। রাত্রি ঘ ৮।৩৯ গতে ১০।৫৪ মধ্যে পুনঃ ১২।২৫ গতে ১।৫৫ মধ্যে পুনঃ ২।৪০ গতে ৪।১১ মধ্যে।

দিবা দং ৩১।৪৩।২০
মুং দং ২।৬।৫৩।২০
র ক্রা উ ১০.৫৬
কা সমী (+) ২।১০
সূ উ ঘ ৫।৪১।৩০
সূ অ ঘ ৬।২২।৫০
চ উ ঘ ৯।৩৭
১ ১ ১০
২০ ৪৮ ৯
২৮ ৯ ২৪
৯ ৪ ৯
র ১০৸০
কন্যায়াং বুধঃ
দং ১৯,২৯
কর্কটে শুক্রঃ
দং ২০,৩০
র ৪।৮।২৫।৪৩
চ ০।২১।৯।১৯
ম ৫।৯।৭।৫
বু ৪।২৯।৩০।৪৪
বৃ ১।২০।৫১।২০
শু ২।২৯।৩৫।৫১
শ ৮।১।২।৪২
রা ০।২২।৫৪।৩৯

বার—রবি ৯ ভাদ্র (প্র ৯) ২৫ আগষ্ট, মুং ১৯ রবিয়ল আউয়ল্।

তিথি—পঞ্চমী দং ২৮।৯ ঘ ৪।৫৭ দিবা।

নক্ষত্র—অশ্বিনী দং ৪৮।৯ ঘ ১২।৫৭ রাত্রি।

যোগ—গণ্ড দং ৯।২৪ ঘ ৯।২৭ দিবা।

করণ—তৈতিল। যোগিনী দক্ষিণে দং ২৮।৯ গতে পশ্চিমে। লগ্ন উ সিংহ দং ১।২৮।৩০, অ কুম্ভ দং ১।১৮।৫৩। চন্দ্রো মেষে। বারবেলা ঘ ১০।২৭ গতে ১।৩৭ মধ্যে। কালরাত্রি ঘ ১।২৭ গতে ২।৫২ মধ্যে। চন্দ্রশুদ্ধ পূর্ব্বদিনের রাশির। তারাশুদ্ধ পূর্ব্বদিনের নক্ষত্রের রা ঘ ১২।৫৭ গতে ৩।৪।৬।৮।১০।১২।১৩।১৫.১৭।১৯।২১।২২। ২৪।২৬।১ নক্ষত্রের। জন্মে মেষ রাশি বৈশ্যবর্ণ মতান্তরে ক্ষত্রিয়বর্ণ দেবগণ অঃ শুক্রের বিং কেতুর দশা রা ঘ ১২।৫৭ গতে নরগণ বিং শুক্রের দশা। মৃতে পাদ দোষ। **যাত্রা**—তিথ্যমৃতযোগ যাত্রাশুভ পশ্চিমে দক্ষিণে নাস্তি দিবা ঘ ১।২১ গতে ৪।৫৭ মধ্যে পূর্ব্বে নাস্তি পরে পাপযোগ যাত্রানাস্তি রাত্রি ঘ ১২।৫৭ গতে নক্ষ দোষ। **বিবিধ**—নৌকাগঠন পুণ্যাহ রাজদর্শন ঔষধকরণ ঔষধ সেবন শান্তিস্বস্ত্যয়নাদি হলপ্রবাহ বীজবপন। দিবা ঘ ৪।৫৭ মধ্যে বিল্ব পরে নিম্বভক্ষণ নিষেধ। রবিবার জন্য মৎস্য মাংসমাষমসূর নিম্ব আর্দ্রক ও দগ্ধদ্রব্য ভক্ষণ নিষেধ। পঞ্চমীর একো ও সপি। শ্রীশ্রী৺ মাধবদেব মহাপুরুষের তিরোভাব মহোৎসব। মাহেন্দ্রযোগ—দিবা ঘ ৬।৩২ মধ্যে পুনঃ ১।১৩ গতে ২।৯ মধ্যে। রাত্রি ঘ ৭।৮ গতে ৭।৫৩ মধ্যে পুনঃ ১২।২৫ গতে ৩,২৬ মধ্যে। অমৃতযোগ দিবা ঘ ৬।৩২ গতে ৯।৫৫ মধ্যে। রাত্রি ঘ ৭।৫৩ গতে ৯।২৪ মধ্যে।

দিবা দং ৩১।৪০।১৫
মুং দং ২।৬।৪১।০
র ক্রা উ ১০।৩৫
কাসমী (+) ১।৫৩
সূ উ ঘ ৫।৪১।৫০
সূ অ ঘ ৬।২১।৫৬
চ উ ঘ ১০।১৬
২ ২ ১১
২১ ৪৭ ৫
২৫ ২০ ১৪
৫৪ ৬ ১০
র ১০৸/০
দং ৩৭ ৪১
হস্তায়াং কুজঃ
দং ২২।২৮
র ৪।৯২।৬।৩৭
চ ০।১৫।৫৯।১৪
ম ৫।৯।৪২।৩৪
বু ৫।১।০।৫২
বৃ ১।২০।৫৮।৪২
শু ৬।০।৪৩।২৫
শ ৮।১।২।১৮
রা ০।২২।৫১।২৮

বার—সোম ১০ ভাদ্র (প্র ১০), ২৬ আগষ্ট, মুং ২০ রবিয়ল্ [আউয়ল।
তিথি—ষষ্ঠী দং ২৫।৫৪ ঘ ৪।৩ দিবা।
নক্ষত্র—ভরণী দং ৪৭।২০ ঘ ১২।৩৮ রাত্রি।
যোগ—বৃদ্ধি দং ৫।১৪ ঘ ৭।৪৮ দিবা।
করণ—বণিজ দং ২৫।৫৪ গতে বিষ্টি দং ৫৪।১৫ ঘ ৩।২৪ রাত্রি।

যোগিনী পশ্চিমে দং ২৫।৫৪ গতে বায়ুকোণে। লগ্ন উ সিংহ দং ১।৩৯।১০, অঃ কুম্ভ দং ১২৬।২৮। চন্দ্রো মেষে। বারবেলা ঘ ৭।১৭ গতে ৮।৫২ মধ্যে পুনঃ ৩।১২ গতে ৪।৪৭ মধ্যে। কালরাত্রি ঘ ১।৩৭ গতে ১২।২ মধ্যে। চন্দ্রশুদ্ধ পূর্ব্বদিনের রাশির। তারাশুদ্ধ পূর্ব্বদিনের নক্ষত্রের রা ঘ ১২।৩৮ গতে ৪।৫।৭।৯।১১।১৩। ১৪।১৬।১৮।২০।২২।২৫।২৬।২৭।২ নক্ষত্রের। জন্মে মেষরাশি বৈশ্যবর্ণ মতান্তরে ক্ষত্রিয়বর্ণ নরগণ অঃ ও বিংশুক্রের দশা রা ঘ ১২।৩৮ গতে দেবারিগণ অঃ ও বিং রবির দশা। মৃতে দোষো নাস্তি ঘ ৪।৩ গতে পাদদোষ রা ঘ ১২।৩৮ গতে ত্রিপাদদোষ। যাত্রা—নাস্তি তিথ্যাদিদোষ। বিবিধ—বিক্রয়বাণিজ্য ধান্যচ্ছেদন দীক্ষা। দিবা ঘ ৪।৩ মধ্যে নিম্ব পরে তালভক্ষণ নিষেধ। ষষ্ঠীর একো ও সপি। অমৃতযোগ—দিবা ঘ ৭।২৩ মধ্যে পুনঃ ১০।৪৬ গতে ১।১৮ মধ্যে। রাত্রি ঘ ৭।৭ গতে ৮।৩৮ মধ্যে পুনঃ ১১।৩৯ গতে ২।৪১ মধ্যে। মাহেন্দ্রযোগ—দিবা ঘ ৩।৫০ গতে ৫।৩১ মধ্যে।

দিবা দং ৩১।৩৭।১০
মুং দং ২।৬।২৮।৪০
র ক্রা উ ১০।১৪
কাসমী (+) ১।৩৭
সূ উ ঘ ৫।৪২।১১
সূ অ ঘ ৬।২১।৩
চ উ ঘ ১।১১
৩ ৩ ১২
২২ ৪৫ ০
২২ ২৮ ১৪
৩৫ ১ ৫৪
— — ২৩
— — ১১
র ১০৸/০
র ৪।১০।২২।৩৩
চ ০।২৯।৩৩।৯
ম ৫।১০।২৪।৬

বার—মঙ্গল ১১ ভাদ্র (প্র ১১) ২৭ আগষ্ট, মুং ২১ রবিয়ল আউয়ল।
তিথি—সপ্তমী দং ২২।৩৫ ঘ ২।৪৪ দিবা।
নক্ষত্র—কৃত্তিকা দং ৪৫।২৮ ঘ ১১।৫৩ রাত্রি।
যোগ—ধ্রুব দং ০।১৪ ঘ ৫।৪৮ প্রাতঃ পরে ব্যাঘাত দং ৫৪।২৩ ঘ ৩।২৮ রাত্রি। করণ—বব।

যোগিনী বায়ুকোণে দং ২২।৩৫ গতে ঈশানে। লগ্ন উ সিংহ দং ১।৪৯।২৫ অ কুম্ভ দং ১।৩৪।৮। চন্দ্রো মেষে দং ১।৫৮ প্রাতঃ ঘ ৬।২৯ গতে বৃষে। বারবেলা ঘ ৭।১৭ গতে ৮।৫২ মধ্যে পুনঃ ১।৩৬ গতে ৩।১১ মধ্যে। কালরাত্রি ঘ ৭।৪৬ গতে ৯।১১ মধ্যে। চন্দ্রশুদ্ধ পূর্ব্বদিনের রাশির প্রাতঃ ঘ ৬।২৯ গতে বৃষ কর্কট, সিংহ বিছা ধনুঃ ও মীন রাশির। (ঘাতচন্দ্র বৃশ্চিক রাশির)। তারাশুদ্ধ পূর্ব্বদিনের নক্ষত্রের রা ঘ ১১।৫৩ গতে ৫।৬।৮।১০।১২।১৪।১৫।১৭।১৯।২১ ২৩।২৪।২৬।১।৩ নক্ষত্রের। জন্মে মেষ রাশি বৈশ্যবর্ণ মতান্তরে ক্ষত্রিবর্ণ দেবারিগণ অঃ ও বিং রবির দশা প্রাতঃ ঘ.৬।২৯ গতে বৃষ রাশি শূদ্রবর্ণ মতান্তরে বৈশ্যবর্ণ রা ঘ ১১।৫৩ গতে নরগণ বিং চন্দ্রের দশা। মৃতে ত্রিপুষ্কর দোষ ঘ ২।৪৪ গতে ত্রিপাদ দোষ রা ঘ ১১।৫৩ গতে পাদ দোষ। যাত্রা রাত্রি ঘ ১১।৫৩ মধ্যে নক্ষত্রামৃতযোগ দিবা ঘ ২।৪৪ মধ্যে তিথ্যমৃত

বু ৫।২।২৯।৩৭
বৃ ১।২২।৫।৪৭
শু ৩।১।৫৫।৫
শ ৮।১।২।৭
রা ০।২২।৪৮।১৭

পরে সিদ্ধিযোগ যাত্রানাস্তি বিষদোষ। **বিবিধ**—দিবা ঘ ২।৪৪ মধ্যে তাল পরে নারিকেল ভক্ষণ স্ত্রীতৈল মৎস্যমাংসাদি সম্ভোগ ও প্রায়শ্চিত্ত নিষেধ। **শ্রীশ্রীকৃষ্ণজন্মাষ্টমীব্রতং।** জয়ন্তী-যোগঃ। অর্দ্ধরাত্রে পূজা যশোধারাচ। গোস্বামীমতে পরাহে। দিবা ঘ ২।৪৪ গতে **পুণ্যতল্লা**স্নানদানাদি। সপ্তমীর একো ও

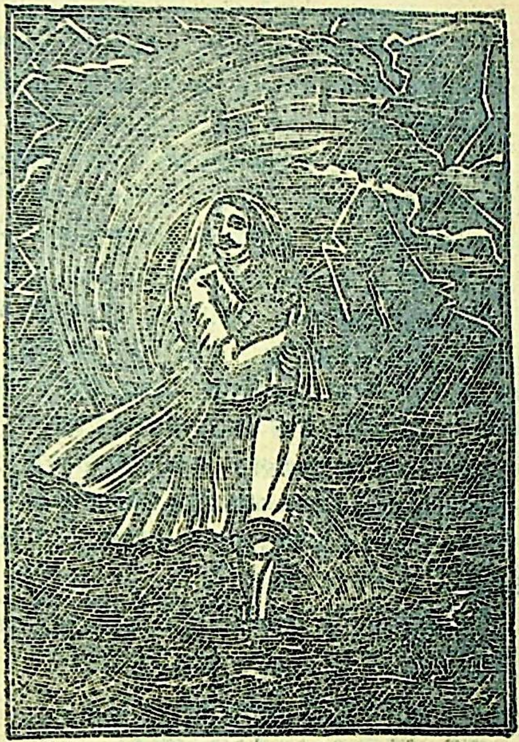

১১ই ভাদ্র মঙ্গলবার, শ্রীশ্রীকৃষ্ণের জন্মাষ্টমী ব্রত।

সপি। অষ্টমীর সপি। যোগোত্থান কাঁকুড়গাছি কলিকাতায় শ্রীশ্রীরামকৃষ্ণদেবের সমাধি মন্দিরে নিত্য আবির্ভাব মহোৎসব। নদীয়া কুড়ুলগাছি গ্রামে শ্রীশ্রী৺শ্যামসুন্দর জীউর জন্মোৎসব। অমৃতযোগ—দিবা ঘ ৮।১৪ গতে ১০।৪৬ মধ্যে পুনঃ ১।১৮ গতে ২।৫৯ মধ্যে পুনঃ ৩।৫০ গতে ৫।৩০ মধ্যে। রাত্রি ঘ ৭।৬ মধ্যে পুনঃ ৯।২৩ গতে ১১।৩৯ মধ্যে পুনঃ ১।৫৫ গতে ৬।২৬ মধ্যে।

দিবা দং ৩১।৩৪।১০
মুং দং ২।৬।১৬।৪০
র ক্রা উ ৯।৫৩
কাসমী (+) ১।১৯
সূ উ ঘ৫।৪২।২৯
সূ অ ঘ ৬।২০।৯
চ উ ঘ ১১।৫২
৪ ৪ ১৪

বার—বুধ ১২ ভাদ্র (প্র ১২) ২৮ আগষ্ট, মুং ২২ রবিয়ল আউয়ল
তিথি—অষ্টমী দং ১৮।১২ ঘ ১২।৫৯ দিবা।
নক্ষত্র—রোহিণী দং ৪২।৩৩ ঘ ১০।৪৪ রাত্রি।
যোগ—হর্ষণ দং ৪৭।৪২ ঘ ১২।৪৭ রাত্রি।
করণ—কৌলব। যোগিনী ঈশানে দং ১৮।১২ গতে পূর্ব্বে লগ্ন উ সিংহ দং ২।০।৩৩, অ কুম্ভ দং ১।৪১।৪৩। চন্দ্রো বৃষে। বারবেলা ঘ ৮।৫২ গতে ১০।২৭ মধ্যে পুনঃ ১২।১ গতে ১।৩৬ মধ্যে। কালরাত্রি ঘ ২।৫২ গতে ৪।১৭ মধ্যে। চন্দ্রশুদ্ধ পূর্ব্বদিনের রাশির। তারা-

২৩ ৪২ ৪৭
১৮ ৩৩ ৪২
১২ ৩ ১২
১০৸/০
পুষ্যায়াং শুক্রঃ
দং ১২।৫৯
শুক্রচন্দ্রয়োর্যোগঃ
রা ঘ ৮।০
র ৪।১১।১৯।৩১
চ ১।১৩।২২।২৫
ম ৫।১১।২।৪১
বু ৫।৩ ৫৬।৫৭
বৃ ১।২১।১২।৫২
শু ৩।৩।৪।৫৩
শ ৮।১১।১।৫৫
রা ০।২২।৪৫।৬

শুদ্ধ পূর্ব্বদিনের নক্ষত্রের রা ঘ ১০।৪৪ গতে ৬।৭।৯।১১।১৩।১৫।১৬।১৮।২০।২২।২৪।২৫।২৭।২।৪ নক্ষত্রের। জন্মে বৃষ রাশি শূদ্রবর্ণ মতান্তরে বৈশ্যবর্ণ নরগণ অঃ রবির বিং চন্দ্রের দশা রা ঘ ১০।৪৪ গতে দেবগণ বিং মঙ্গলের দশা। মৃতে দোষো নাস্তি। **যাত্রা**-নক্ষত্রামৃতযোগ যাত্রা পূর্ব্বে ও কোণে শুভ দিবা ঘ ৯।২৩ গতে ১২।৫৯ মধ্যে ঈশান ও বায়ুকোণে নাস্তি রাত্রি ঘ ১০।৪৪ গতে যাত্রা নাস্তি রিক্তাদোষ। **ক্রিসিদ্ধ**—দিবা ঘ ১২।১ মধ্যে নামকরণ নবশয্যাদ্যুপভোগ নববস্ত্র পরিধান পুণ্যাহ দেবতাগঠন রাজদর্শন ঔষধকরণ শান্তিস্বস্ত্যয়নাদি বৃক্ষাদিরোপণ ধান্যরোপণ ধান্যস্থাপন ঋণদান ঋণগ্রহণ। দিবা ঘ ১২।৫৯ মধ্যে তৈলমৎস্য মাংসাদি সম্ভোগ নারিকেল ভক্ষণ ও প্রায়শ্চিত্ত নিষেধ পরে অলাবু ভক্ষণ নিষেধ। **নন্দোৎসব**। রাত্রি ঘ ১০।৪৪ গতে জন্মাষ্টমীর পারণ। পারণ মন্ত্রস্ত-সর্ব্বায় সর্ব্বেশ্বরায় সর্ব্বপতয়ে সর্ব্বসম্ভবায় গোবিন্দায় নমোনমঃ॥ পারণান্তর সমাপনমন্ত্রঃ—ভূতায় ভূতেশ্বরায় ভূতপতয়ে ভূতসম্ভবায় গোবিন্দায় নমোনমঃ। গোস্বামীমতে শ্রীশ্রীকৃষ্ণস্য-**জন্মাষ্টমীব্রতং**। জয়ন্তী যোগ। অত্র প্রমাণ—উদয়ে চাষ্টমী কিঞ্চিন্নবমী সকলো যদি। ভবতে বুধ সংযুক্তা প্রজাপত্যর্ক্ষ সংযুতা। অপিবর্ষ শতে নাপি লভ্যতে বা নবাবিভো।" ইতি স্কন্দে। অস্যামষ্টম্যাস্থিথৌ পিতৃতর্পণে শত বর্ষ গয়াশ্রাদ্ধ করণ তুল্যফল। অষ্টমীর একো। নবমীর একো ও সপি। অমৃতযোগ দিবা ঘ ৭।২৪ মধ্যে পুনঃ ৯।৫৪ গতে ১১।৩৬ মধ্যে পুনঃ ৩।৪৯ গতে ৫।৩০ মধ্যে। রাত্রি ঘ ৭।৬ গতে ৯।২২ মধ্যে পুনঃ ১।৫৫ গতে উদয়াবধি। মাহেন্দ্রযোগ দিবা ঘ ২।৮ গতে ৩।৪৯ মধ্যে। রাত্রি ঘ ৯।২২ গতে ১০।৫৩ মধ্যে।

দিবা দং ৩১।৩১।১৫
মূং দং ২।৬।৫।০
র ক্রা উ ৯।৩২
কাসমী (+) ১।২
সূ উ ঘ ৫।৪২।৪৭
সূ অ ঘ ৬।১৯।১৭
চ উ ঘ ১২।৫১
৫ ৫ ১৫
২৪ ৩৮ ৪০
১২ ৩৮ ১৩
৪৮ ৫ ১৩
র ১০৸/
শনিমার্গী কালাংশে
রাত্রি ঘ ৯।০
র ৪।১২।১৭।৩০
চ ১।২৭।২৭।৩৮
ম ৫।১১।৪১।২০
বু ৫।৫।২২।৫২
বৃ ১।২১।১৯।৪০

বার—বৃহস্পতি ১৩ ভাদ্র (প্র ১৩) ২৯ আগষ্ট, মুং ২৩ রবিয়ল্ আউয়ল্।
তিথি—নবমী দং ১২।৪৮ ঘ ১০।৫০ দিবা।
নক্ষত্র—মৃগশিরা দং ৩৮।৩৮ ঘ ৯।১০ রাত্রি।
যোগ—বজ্র দং ৪০।১৩ ঘ ৯।৪৮ রাত্রি।
করণ—গর পরে বণিজ দং ৩৯।৩৮ ঘ ৯।৩৪ রাত্রি গতে বিষ্টি।

যোগিনী পূর্ব্বে দং ১২।৪৮ গতে উত্তরে। লগ্ন উ সিংহ দং ২।১১।৮, অ কুম্ভ দং ১।৪৯।২৩। চন্দ্রো বৃষে দং ১০।৪২ ঘ ১০।০ গতে মিথুনে। বারবেলা ঘ ৩।১০ গতে অস্তাবধি। কালরাত্রি ঘ ১২।১ গতে ২।২৭ মধ্যে। চন্দ্রশুদ্ধ পূর্ব্বদিনের রাশির ঘ ১০।০ গতে মিথুন সিংহ কন্যা ধনুঃ মকর ও মেষ রাশির। (ঘাতচন্দ্র কন্যা রাশির)। তারাশুদ্ধ পূর্ব্বদিনের নক্ষত্রের রা ঘ ৯।১০ গতে ৭।৮।১০।১২।১৪।১৬।১৭।১৯।২১।২৩।২৫।২৬।১।৩।৫ নক্ষত্রের। জন্মে বৃষরাশি শূদ্রবর্ণ মতান্তরে বৈশ্যবর্ণ দেবগণ অঃ রবির বিং মঙ্গলের দশা রা ঘ ৯।১০ গতে নরগণ অ চন্দ্রের বিং রাহুর দশা দিবা ঘ ১০।০ গতে মিথুন রাশি বৈশ্যবর্ণ মতান্তরে শূদ্রবর্ণ। মৃতে দোষো নাস্তি। **যাত্রা**—নাস্তি পাপযোগ ও মৃত্যুযোগ দিবা ঘ ১০।৫০ গতে সিদ্ধি যোগ রা ঘ ৯।১০ গতে নক্ষত্রদোষ। **ক্রিসিদ্ধ**—দিবা ঘ ১০।৫০ গতে নামকরণ দেবতাগঠন নৌকাযাত্রা পুণ্যাহ রাজদর্শন নৌকাচালন ঔষধকরণ ঔষধসেবন শান্তিস্বস্ত্যয়নাদি হলপ্রবাহ বীজবপন

শু ৩।৪।১৪।৪৮
শ ৮।১।১।৫৫
রা ০।২২।৪১।৫৫

বৃক্ষাদিরোপন ঋণদান ঋণগ্রহণ। রাত্রি ঘ ৯।৩৪ মধ্যে গর্ভাধান। দিবা ঘ ১০।৫০ মধ্যে অলাবু পরে কলম্বীভক্ষণ নিষেধ। গোস্বামী মতে **নন্দোৎসব**। ঘ ৯।৫৪ মধ্যে গোস্বামীমতে জন্মাষ্টমী ব্রতের পারণ। দশমীর একো ও সপি। মাহেন্দ্রযোগ—দিবা ঘ ৭।২৪ মধ্যে পুনঃ ১০।৪৫ গতে ১।১৭ মধ্যে। অমৃতযোগ—রাত্রি ঘ ১।৯ গতে ৩।২৬ মধ্যে।

দিবা দং ৩১।২৮।১০
মুং দং ২।৫।৫২।৪১
র ক্রা উ ৯।১১
কামমী (+) ০।৪৫
সূ উ ঘ ৫।৪৩।৭
সূ অ ঘ ৬।১৮।২৩
চ উ ঘ ১।৫৬

৬	৬	১৬
২৫	৩৩	৩২
৬	৫২	৩
২৮	৭	১৪
৫৯	—	—
২৫	—	—

পূর্ব্বফল্গুণ্যাং রবিঃ
দং ৪।৩৮
শনিমার্গী স্ফুটাংশে
প্রাতঃ ঘ ৬।০

র ৪।১৩।১৫।৩১
চ ২।১১।৪৮।১৭
ম ৫।১২।২০।১
বু ৫।৬।৪৭।১৯
বৃ ৭।২১।২৬।২৭
শু ৩।৫।২৩।৫০
শ ৮।১।১।৫৫
রা ০।২২।৩৮।৪৫

বার—শুক্র ১৪ ভাদ্র (প্র১৪) ৩০ আগষ্ট, মুং ২৪ রবিয়ল্ আউয়ল্। তিথি—দশমী দং ৬।২৮ ঘ ৮।১৮ দিবা পরে একাদশী দং ৫৯।২৪ ঘ [৫।২৯ উষা। নক্ষত্র—আর্দ্রা দং ৩৩।৫২ ঘ ৭।১৬ রাত্রি। যোগ—অস্থক দং ৩২।৩ ঘ ৬।৩২ সন্ধ্যা। করণ—বিষ্টিদং ৬।২৮ ঘ ৮।১৮ দিবা। যোগিনী উত্তরে দং ৬।২৮ গতে অগ্নিকোণে দঃ ৫৯।২৪ গতে নৈঋতে। লগ্ন উ সিংহ দং ২।২১।৫০, অ কুম্ভ দং ১।৫৭।০। চন্দ্রো মিথুনে। বারবেলা ঘ ৮।৫২ গতে ১২।১ মধ্যে। কালরাত্রি ঘ ৯।১০ গতে ১০।৩৫ মধ্যে। চন্দ্রশুদ্ধ পূর্ব্বদিনের রাশির। তারাশুদ্ধ পূর্ব্বদিনের নক্ষত্রের রা ঘ ৭।১৬ গতে ৮।৯।১১।১৩।১৫।১৭ ১৮।২০।২২।২৪।২৬।২৭।২।৪।৬ নক্ষত্রের। জন্মে মিথুন রাশি বৈশ্যবর্ণ মতান্তরে শূদ্রবর্ণ নরগণ অঃ চন্দ্রের বিং রাহুর দশা রা ঘ ৭।১৬ গতে দেবগণ বিং গুরুর দশা। মৃতে দোষো নাস্তি রা ঘ ৭।১৬ গতে দ্বিপাদ দোষ উষা ঘ ৫।২৯ গতে ত্রিপাদদোষ। **যাত্রা**—নাস্তি ত্র্যহস্পর্শদোষ। **বিবিধ**—ত্র্যহস্পর্শ শুভকর্ম্ম নাস্তি স্নান দানে সহস্রগুণফল। দিবা ঘ ৮।১৮ মধ্যে কলম্বীপরে শিম্বী উষা ঘ ৫।২৯ গতে পূতিকাভক্ষণ নিষেধ। একাদশীর একো ও সপি। শ্রীশ্রী৺লক্ষ্মীকান্ত আতৈর তিরোভাব মহোৎসব। অমৃতযোগ—দিবা ঘ ৭।২৪ মধ্যে পুনঃ ৮।১৪ গতে ১০।৪৫ মধ্যে পুনঃ ১।১৬ গতে ২।৫৭ মধ্যে পুনঃ ৪।৩৮ গতে অস্তাবধি। রাত্রি ঘ ৭।৫০ গতে ৯।২১ মধ্যে পুনঃ ৬।২৬ গতে ৪।৫৭ মধ্যে। মাহেন্দ্রযোগ—রাত্রি ঘ ১০।৫২ গতে ১১।৩৮ মধ্যে পুনঃ ৪।৫৭ গতে উদয়াবধি। (অন্যান্য পঞ্জিকামতে অদ্য একাদশীর উপবাস।)।

দিবা দং ৩১।২৫।৫
মুং দং ২।৫।৪০।২০
র ক্রা উ ৮।৪৯
কা সমী (+) ০।২৭
সূ উ ঘ ৫।৪৩।২৬
সূ অ ঘ ৬।১৭।২৮
চ উ ঘ ৩।৪

৭	৭	১৭
২৭	২৮	২৩
৫১	৩৫	১৮

বার—শনি ১৫ ভাদ্র (প্র১৫) ৩১ আগষ্ট মুং ২৫ রবিয়ল আউয়ল্। তিথি—দ্বাদশী দং ৫১।৫২ ঘ ২।২৮ রাত্রি। নক্ষত্র—পুনর্ব্বসু দং ২৮।৩০ ঘ ৫।৮ অপরাহ্ণ। যোগ—ব্যতীপাত দং ২৩।১৮ ঘ ৩।২ দিবা। করণ—কৌলব। যোগিনী নৈঋতে দং ৫১।৫২ গতে দক্ষিণে। লগ্ন উ সিংহ দং ২।৩২।২৮, অ কুম্ভ দং ২।৪।৩৩। চন্দ্রো মিথুনে দং ১৪।৫৩ ঘ ১১।৪১ গতে কর্কটে। বারবেলা ঘ ৭।১৭ মধ্যে পুনঃ ১।৩৫ গতে ৩।৯ মধ্যেপুনঃ ৪।৪৩ গতে অস্তাবধি। কালরাত্রি ঘ ৭।৪৩ মধ্যে পুনঃ ৪।১৭ গতে উদয়াবধি। চন্দ্রশুদ্ধ পূর্ব্বদিনের রাশির ঘ ১১।৪১ গতে কর্কট কন্যা তুলা মকর কুম্ভ ও বৃষ রাশির। তারাশুদ্ধ

৫২ ৩ ১৫	পূর্ব্বদিনের নক্ষত্রের অপরাহ্ণ ঘ ৫।৮ গতে ৯।১০।১২।১৪।১৬।১৮।১৯
র ১১।০	২১।২৩।২৫।২৭।২।৩।৫।৭ নক্ষত্রের। জন্মে মিথুন রাশি বৈশ্যবর্ণ
শুক্রচন্দ্রয়োর্যোগঃ	মতান্তরে শূদ্রবর্ণ দেবগণ অঃ চন্দ্রের বিং গুরুর দশা ঘ ১১।৪১ গতে
রা ঘ ১০।০	কর্কট রাশি বিপ্রবর্ণ অপরাহ্ণ ঘ ৫।৮ গতে বিং শনির দশা। মৃতে
র ৪।১৪।১৩।৩৫	ত্রিপুষ্করদোষ অপরাহ্ণ ঘ ৫।৮ গতে দ্বিপাদদোষ রাত্রি ঘ ২।২৮ গতে
চ ২।২৬।২১।৫১	পাদদোষ। **যাত্রা**—নাস্তি তিথ্যাদিদোষ রাত্রি ঘ ২।২৮
ম ৪।১২।৫৮।৪৫	গতে যাত্রাশুভ পূর্ব্বে পশ্চিমে নাস্তি রাত্রি ঘ ৪।১৭ গতে
বু ৫।৮।১০।১৯	যাত্রানাস্তি কালরাত্রি দোষ। **বিবিধ**—রাত্রি ২।২৮ মধ্যে
বৃ ১।২১।৩২।৫৬	পূতিকা পরে বার্ত্তাকুভক্ষণ নিষেধ। **একাদশ্যুপবাস**।
শু ৩।৬।৩৪।৫৮	শ্রীহট্টে অদ্য উপবাস। গোস্বামীমতে অদ্য "অজা" একাদশী
শ ৮।১।২।৬	ব্রতোপবাস। সায়ংসন্ধ্যানাস্তি। **পর্য্যুসন পর্ব্বারম্ভ**।
রা ০।২২।৩৫।৩৪	অদ্য হইতে শুক্লাপঞ্চমী পর্য্যন্ত জৈনদিগের পর্য্যুসনপর্ব্ব। দ্বাদশীর

একো ও সপি। অমৃতযোগ—দিবা ঘ ৯।৫৫ গতে ১।১৬ মধ্যে। রাত্রি ঘ ৮।৩৫ গতে ১০।৫২ মধ্যে পুনঃ ১২।২৩ গতে ১।৫৫ মধ্যে পুনঃ ২।৪০ গতে ৪।১২ মধ্যে।

দিবা দং ৩১।২১।৫৫	বার—রবি ১৬ ভাদ্র (প্র ১৬) ১ সেপ্টেম্বর, ২৬ রবিয়ল আউয়ল্।
মুং দং ২।৫।২৭।৪০	তিথি—ত্রয়োদশী দং ৪৪।১০ ঘ ১১।২৪ রাত্রি।
র ক্রা উ ৮।২৭	নক্ষত্র—পুষ্যা দং ২২।৫০ ঘ ২।৫২ দিবা।
কা সমী (+) ০।৮,	যোগ—বরিয়ান্ দং ১৪।১৮ ঘ ১১।২৭ দিবা।
সূ উ ঘ ৫।৪৩।৪৫	করণ—গর পরে বণিজ দং ৪৪।১০ গতে বিষ্টি। যোগিনী দক্ষিণে
সূ অ ঘ ৬।১৬।৩১	দং ৪৪।১০ গতে পশ্চিমে। লগ্ন উ সিংহ দং ২।৪০।৮, অ কুম্ভ দং
চ উ ঘ ৪।১২	২১।১।৩। চন্দ্রঃ কর্কটে। বারবেলা ঘ ১০।২৬ গতে ১।৩৪ মধ্যে।
১ ৮ ১৮	কালরাত্রি ঘ ১।২৬ গতে ২।৫২ মধ্যে। চন্দ্রশুদ্ধ পূর্ব্বদিনের রাশির।
২৮ ২২ ১৪	তারাশুদ্ধ পূর্ব্বদিনের নক্ষত্রের ঘ ২।৫২ গতে ১০।১১।১৩।১৫।১৭।
৪৪ ৫০ ১৮	১৯।২০।২২।২৪।২৬।১।২।৪।৬।৮ নক্ষত্রের। জন্মে কর্কট রাশি বিপ্রবর্ণ
১০ ৫ ১৬	দেবগণ অঃ চন্দ্রের বিং শনির দশা ঘ ২।৫২ গতে দেবারিগণ বিং
র ১১।০	বুধের দশা। মৃতে পাদ দোষ। **যাত্রা**—নক্ষত্রামৃতযোগ যাত্রা
হস্তায়াং বুধঃ	শুভ পশ্চিমে নাস্তি দিবা ঘ ২।৫২ গতে যাত্রা নাস্তি নক্ষত্রাদিদোষ।
দং ২১।৯	**বিবিধ**—দিবা ঘ ১০।২৬ মধ্যে নৌকাগঠন পুণ্যাহ রাজদর্শন
র ৪।১৫।১১।৪০	ঔষধকরণ ঔষধসেবন শান্তিস্বস্ত্যয়নাদি হলপ্রবাহ বীজবপন বৃক্ষাদি
চ ৩।১১।৩।৪৫	রোপণ। রাত্রি ১১।২৪ মধ্যে বার্ত্তাকু পরে স্ত্রীতৈল মৎস্য মাংসাদি
ম ৫।১৩।৩৭।৩৩	সম্ভোগ মাষকলাই ভক্ষণ ও প্রায়শ্চিত্ত নিষেধ। দিবা ঘ ৯।৫৫
বু ৫।৯।৩১।৪৯	মধ্যে একাদশীর পারণ। **দ্বাপরযুগাদ্যা**স্নানদানাদি। অন-
বৃ ১।২১।৩৯।২৪	ধ্যায়ঃ। ত্রয়োদশীর একো ও সপি। মাহেন্দ্রযোগ দিবা ঘ ৬।৩৪
শু ৩।৭।৪৫।১৩	মধ্যে পুনঃ ১।১৫ গতে ২।৬ মধ্যে। রাত্রি ঘ ৭।২ গতে ৭।৪৮ মধ্যে
শ ৮।১।২।১৮	পুনঃ ১২।২৩ গতে ৩।২৬ মধ্যে। অমৃতযোগ—দিবা ঘ ৬।৩৪ গতে
রা ০।২২।৩২।২৩	৯।৫৫ মধ্যে। রাত্রি ঘ ৭।৪৮ গতে ৯।২০ মধ্যে।

দিবা দং ৩১।১৮।৫৫	বার—সোম ১৭ ভাদ্র (প্র ১৭) ২ সেপ্টেম্বর ২৭ রবিয়ল আউয়ল্।
মুং দং ২।৫।১৫।৪০	তিথি—চতুর্দ্দশী দং ৩৬।৪২ ঘ ৮।২৫ রাত্রি।
র ক্রা উ ৮।৬	নক্ষত্র—অশ্লেষা দং ১৭।১৩ ঘ ১২।৩৭ দিবা।
কা সমী (−) ০।১১	যোগ—পরিঘ দং ৫।২১ ঘ ৭।৫২ দিবা পরে শিব দং ৫৬।৪৩ ঘ ৪।২৫

সূ উ ঘ ৫।৪৪।২
সূ অ ঘ ৬।১৫।৩৬
চ উ ঘ ৫।১৮
২ ৯ ১৯
২৯ ১৭ ৫
৩৬ ১৩ ২১
৪২ ৭ ৫৩
— — ৪৩
— — ১৭
র ১১।৴০ দং ৬১।১১
র ৪।১৬।৯।৪৭
চ ৩।২৫।৪৭।২২
ম ৫।১৪।১৬।২৪
বু ৫।১০।৫১।৪৬
বৃ ১।২১।৪৫।৩৪
শু ৩।৮।৫৫।৩৪
শ ৮।১।২।৪১
রা ০।২২।২৯।২১

রাত্রি। করণ—বিষ্টি দং১০।২৬ ঘ ৯।৫৪ দিবা। যোগিনী পশ্চিমে দং ৩৬।৪২ গতে ঈশানে। লগ্ন উ সিংহ দং ২।৩৪৩, অ কুম্ভ দং ২।১৯।৩৫। চন্দ্রঃ কর্কটে দং ১৭।১৩ গতে সিংহে। বারবেলা ঘ ৭।১৮ গতে ৮।৫২ মধ্যে পুনঃ ৩।৮ গতে ৪।৪২ মধ্যে। কালরাত্রি ঘ ১০।৩৪ গতে ১২।০ মধ্যে। চন্দ্রশুদ্ধ পূর্ব্বদিনের রাশির ঘ ১২।৩৭ গতে সিংহ তুলা বিছা কুম্ভ মীন ও মিথুন রাশির। (ঘাতচন্দ্র কর্কট ও মকর রাশির)। তারাশুদ্ধ পূর্ব্বদিনের নক্ষত্রের ঘ ১২।৩৭ গতে ১১।১২।১৪।১৬।১৮।২০।২১।২৩।২৫।২৭।২।৩।৫।৭।৯ নক্ষত্রের। জন্মে কর্কট রাশি বিপ্রবর্ণ দেবারিগণ অঃ চন্দ্রের বিং বুধের দশা ঘ ১২।১৭ গতে সিংহ রাশি ক্ষত্রিয়বর্ণ অঃ মঙ্গলের বি কেতুর দশা। মৃতে দোষো নাস্তি। **যাত্রা**—নাস্তি নক্ষত্রাদিদোষ রাত্রি ঘ ৮।২৫ গতে মাত্র তিথ্যমৃতযোগ। **বিবিধ** স্ত্রীতৈলমৎস্য মাংসাদি সম্ভোগ নিষেধ রাত্রি ঘ ৮।২৫ মধ্যে মাষকলাই ভক্ষণ ও প্রায়শ্চিত্ত নিষেধ। **অঘোরচতুর্দ্দশীব্রতং**। রাত্রৌ শ্রীশ্রী-শিবপূজা। **অমাবস্যারম্ভিনিশিপালন**। রাত্রি ঘ ৮।২৫ গতে **মৌনী অক্ষস্নানদানাদি**। চতুর্দ্দশীর একো ও সপি অমৃতযোগ—দিবা ঘ ৭।২৫ মধ্যে পুনঃ ১০।৪৫ গতে ১।১৪ মধ্যে॥ রাত্রি ঘ ৭।২ গতে ৯।১৯ মধ্যে পূনঃ ১১।৩৭ গতে ২।৪০ মধ্যে। মাহেন্দ্রযোগ—দিবা ঘ ৩।৪৬ গতে ৫।২৬ মধ্যে।

দিবা দং ৩১।১৫।৪৪
মুং দং ২।৫।৩।০
র ক্রা উ ০।৪৪
কামমী (—)০।৩০
সূ উ ঘ ৫।৪৪।২১
সূ অ ঘ ৬।১৪।৩৯
৩ ১০ ২১
৩০ ১২ ৪৮
২৯ ৫ ২০
৫১ ৮ ১৮
র ১১॥০
র ৪।১৭।৭।৫৬
চ ৪।১০।২৫।৫৭
ম ৫।১৪।৫৫।১৮
বু ৫।১২।১০।৯
বৃ ১।২১,৫১।৪৩
শু ৩।১০।৬।১
শ ৮।১।৩।৪
রা ০।২২।২৬।১

বার—মঙ্গল ১৮ ভাদ্র (প্র ১৮) ৩ সেপ্টেম্বর,২৮ রবিয়ল আউয়ল্।
তিথি—অমাবস্যা দং ২৯।৫১ ঘ ৫।৪১ অপরাহ্ণ।
নক্ষত্র—মঘা দং ১২।৫ ঘ ১০।৩৪ দিবা।
যোগ—সিদ্ধ দং ৪৮।২০ ঘ ১।১৩ রাত্রি।
করণ—চতুষ্পদ। যোগিনী ঈশানে দং ২৯।৫১ গতে পূর্ব্বে। লগ্ন উ সিংহ দং ৩।৪।২০, অ কুম্ভ দং ২,২৭।৩। চন্দ্রঃ সিংহে। বারবেলা ঘ ৭।১৯ গতে ৮।৫২ মধ্যে পুনঃ ১।৩৩ গতে ৩।৭ মধ্যে। কালরাত্রি ঘ ৭।৪০ গতে ৯।৬ মধ্যে। চন্দ্রশুদ্ধ পূর্ব্বদিনের রাশির অপরাহ্ণ ঘ ৫।৪১ গতে বৃষ কন্যা মকর ভিন্ন রাশির। তারাশুদ্ধ পূর্ব্বদিনের নক্ষত্রের ঘ ১০।৩৪ গতে ১২।১৩.১৫।১৭।১৯।২১।২২।২৪।২৬।১।৩।৪।৬ ৮।১০ নক্ষত্রের। জন্মে সিংহ রাশি ক্ষত্রিয় বর্ণ দেবারিগণ অঃ মঙ্গলের বিং কেতুর দশা ঘ ১০।৩৪ গতে নরগণ বিং শুক্রের দশা। মৃতে পাদ দোষ। **যাত্রা**—নাস্তি পক্ষান্তাদি দোষ। **বিবিধ**—আরোগ্য স্নান। গর্ভাধান। অপরাহ্ণ ঘ ৫।৪১ মধ্যে তৈল মৎস্য মাংসাদি সম্ভোগ নিষেধ পরে কুষ্মাণ্ড ভক্ষণ নিষেধ ও চান্দ্র ভাদ্র শুক্লপক্ষ হিন্দিভাদ্র সুদি আরম্ভ। **আলোকামাবস্যাব্রতং**। **কৌশীব্রতং**। অস্যাস্তিথৌ দর্ভসংগ্রহে হরিশয়ন জন্য দোষোনাস্তি। অমাবস্যার ব্রতোপবাসাদি। অপরাহ্ণ ঘ ৫।৪১ মধ্যে **গোসহস্রী** গঙ্গাস্নানে সহস্র গোদান তুল্য ফল। অমাবস্যার একো ও সপি। অমৃতযোগ দিবা ঘ ৮।১৪ গতে ১০।৪৪ মধ্যে পুনঃ ১৩।১৪ গতে ২।৫৪ মধ্যে পুনঃ ৩।৪৪ গতে ৫।২৪ মধ্যে। রাত্রি ঘ ৭।১ মধ্যে পুনঃ ৯।১৯ গতে ১১।৩৭ মধ্যে পুনঃ ৮।৫০ গতে ৩।২৭ মধ্যে।

দিবা দং ৩১।১২।৩৫
মুং দং ২।৪।৫০।২০
র ক্রা উ ৭।২২
কাসমী (—) ০।৪৯
সূ উ ঘ ৫।৪৪।৪০
সূ অ ঘ ৬।১৩।৪২
চ অ ঘ ৭।৪
৪ ১১ ২২
১ ৭ ৪১
২৪ ৪৯ ৩২
২ ১ ১৯
র ১১॥০
র ৪।১৮।৬।৬
চ ৪।২৪।৪৮।৫৬
ম ৫।১৫।৩৪।১৬
বু ৫।১৩।২৬।৫৫
বৃ ১।২১।৫৭।৩৪
শু ৩।১১।১৬।৩৫
শ ৮।১।৩।৩৯
রা ০।২২।২২।৫১

বার—বুধ ১৯ ভাদ্র (প্র ১৯), ৪ সেপ্টেম্বর ২৯ রবিয়ল আউয়ল।
তিথি—প্রতিপদ দং ২৪।২ ঘ ৩।২১ দিবা।
নক্ষত্র—পূর্ব্বফল্গুনী দং ৭।৪৯ ঘ ৮।৫২ দিবা।
যোগ—সাধ্য দং ৪১।৩২ ঘ ১০।২১ রাত্রি।
করণ—বব। যোগিনী পূর্ব্বে দং২৪।২ গতে উত্তরে। লগ্ন উ সিংহ দং ৩।১৫।০, অ কুম্ভ দং ২।৩৪।৩৩। চন্দ্রঃ সিংহ দং ২১।৫৭ ঘ ২।৩১ গতে কন্যায়াং। বারবেলা ঘ ৮।৫২ গতে ১০।২৫ মধ্যে পুনঃ ১১।৫৯ গতে ১।৩৩ মধ্যে। কালরাত্রি ঘ ২।৫২ গতে ৪।১৮ মধ্যে। চন্দ্রশুদ্ধ পূর্ব্বদিনের রাশির ঘ ২।৩১ গতে মিথুন তুলা কুম্ভ ভিন্ন রাশির। (ঘাতচন্দ্র বৃষ রাশির)। তারাশুদ্ধ পূর্ব্বদিনের নক্ষত্রের ঘ ৮।৫২ গতে ১৩।১৪।১৬।১৮।২০।২২।২৩।২৫।২৭।২।৪।৫।৭।৯।১১ নক্ষত্রের। জন্মে সিংহ রাশি ক্ষত্রিয়বর্ণ নরগণ অঃ মঙ্গলের বিংশুক্রের দশা ঘ ৮।৫২ গতে বিং রবির দশা ঘ ২।৩১ গতে কন্যা রাশি শূদ্রবর্ণ মতান্তরে বৈশ্যবর্ণ। মৃতে দোষো নাস্তি ঘ ৮।৫২ গতে দ্বিপাদদোষ ঘ ৩।২১ গতে ত্রিপাদ দোষ। **যাত্রা**—তিথ্যমৃতযোগ যাত্রা মধ্যম উত্তরে দক্ষিণে নাস্তি দিবা ঘ ৮।৫২ গতে যাত্রানাস্তি নক্ষত্র দোষ দিবা ঘ ৩।২১ গতে সিদ্ধিযোগ। **বিবিধ**—দিবা ঘ ৮।৫২ মধ্যে নৌকাচালন নৌকাযাত্রা বিক্রয়বাণিজ্য। দিবা ঘ ১০।২৫ মধ্যে নববস্ত্রপরিধান নবশয্যাদ্যুপভোগ ধান্যরোপণ ধান্যস্থাপন পরে সাধভক্ষণ নামকরণ নিষ্ক্রামণ দেবতাগঠন পুণ্যাহ রাজদর্শন ঔষধকরণ ঔষধসেবন গ্রহপূজা শান্তিস্বস্ত্যয়নাদি বৃক্ষাদিরোপণ। দিবা ঘ ৩।২১ মধ্যে কুষ্মাণ্ড পরে বৃহতীভক্ষণ নিষেধ। প্রতিপদের একো ও দৃপি। অমৃতযোগ—দিবা ঘ ৭।২৪ মধ্যে পুনঃ ৯।১৪ গতে ১১।৩৪ মধ্যে পুনঃ ৩।৪৪ গতে ৫।২৪ মধ্যে। রাত্রি ঘ ৭।০ গতে ৯।১৮ মধ্যে পুনঃ ১।৫৪ গতে উদয়াবধি। মাহেন্দ্রযোগ—দিবা ঘ ২।৪ গতে ৩।৪৪ মধ্যে। রাত্রি ঘ ৯।১৮ গতে ১০।৫০ মধ্যে।

দিবা দং ৩১।৯।৩০
মুং দং ২।৪।৩৮।০
র ক্রা উ ৭।০
কাসমী (—) ১।৯
সূ উ ঘ ৫।৪৪।৫৭
সূ অ ঘ ৬।১২।৪৫
চ অ ঘ ৭।৩৯
৫ ১২ ২৩
২ ৪ ৩৫
১৯ ৫১ ৩৫
৩৫ ৩ ২০
র১১॥/০ দং৫৭।২৩
বুধচন্দ্রয়োর্যোগঃ
দিবা ঘ ১।০
কুজচন্দ্রয়োর্যোগঃ

বার—বৃহস্পতি ২০ ভাদ্র (প্র ২০), ৫ সেপ্টেম্বর, ১ রবিয়সসানি।
তিথি—দ্বিতীয়া দং ১৯।৩৫ ঘ ১।৩৫ দিবা।
নক্ষত্র—উত্তরফল্গুনী দং ৪।৫১ ঘ ৭।৪১ দিবা।
যোগ—শুভ দং ৩৫।৩৫ ঘ ৭।৫৯ রাত্রি।
করণ—কৌলব। যোগিনী উত্তরে দং ১৯।৩৫ গতে অগ্নিকোণে। লগ্ন উ সিংহ দং ৩।২৫।৩৫, অ কুম্ভ দং ২।৪২।০। চন্দ্রঃ কন্যায়াং। বারবেলা ঘ ৩।৬ গতে অস্তাবধি। কালরাত্রি ঘ ১১।৫৯ গতে ১।২৫ মধ্যে। চন্দ্রশুদ্ধপূর্ব্বদিনের রাশির। তারাশুদ্ধ পূর্ব্বদিনের নক্ষত্রের ঘ ৭।৪১ গতে ১৪।১৫।১৭।১৯।২১।২৩।২৪।২৬।১।৩।৫।৬।৮।১০।১২ নক্ষত্রের জন্মে কন্যা রাশি শূদ্রবর্ণ মতান্তরে বৈশ্যবর্ণ নরগণ অঃ মঙ্গলের বিং রবির দশা ঘ ৭।৪১ গতে দেবগণ অঃ বুধের বিং চন্দ্রের দশা। মৃতে ত্রিপাদ দোষ ঘ ৭।৪১ গতে পাদ দোষ ঘ ১।৩৫ গতে দোষো নাস্তি। **যাত্রা**—নাস্তি নক্ষত্রদোষ দিবা ঘ ৭।৪১ গতে যাত্রাশুভ দক্ষিণে উত্তরে নাস্তি দিবা ঘ ৯।৫৯ গতে ১।৩৫ মধ্যে পশ্চিমে নাস্তি পরে তিথ্যমৃতযোগ। **বিবিধ**—গর্ভাধান সাধভক্ষণ নামকরণ অন্ন-

র ৪।১৯।৪।১৯
চ ৫।৮।৫২।৫৮
ম ৫।১৬।১৩।১৬
বু ৫।১৪।৪১।৫৮
বৃ ১।২২।৩।২৪
শু ৩।১২।২৭।১৫
শ ৮।১।৪।১৪
রা ০।২২।১৯।৪০

পুণ্যাহ রাজদর্শন ঔষধকরণ ঔষধসেবন গ্রহপূজা শান্তিস্বস্ত্যয়নাদি বৃক্ষাদিরোপণ ধান্যস্থাপন ঋণদান ঋণগ্রহণ দিবা ঘ ৭।৪১ মধ্যে নিষ্ক্রামণ ধান্যরোপণ ধান্যচ্ছেদন পরে পুংসবন সীমন্তোন্নয়ন, পঞ্চামৃত নৌকাযাত্রা নৌকাচালন নাট্যারম্ভ। দিবা ঘ ১।৩৫ মধ্যে বৃহতী পরে পটোল ভক্ষণ নিষেধ। **শ্রীশ্রীলক্ষ্মীপূজা।** দ্বিতীয়ার একো ও সপি। তৃতীয়ার সপি। মাহেন্দ্রযোগ—দিবা ঘ ৭।২৫ মধ্যে পুনঃ ১০।৪৪ গতে ১।১৪ মধ্যে। অমৃতযোগ—দিবা ঘ ১।৮ গতে ৩।২৭ মধ্যে।

দিবা দং ৩১।৬।১০
মৃং দং ২।৪।২৪।৪০
র ক্রা উ ৬।৩৭
কাসনী (—) ১।২৯
সূ উ ঘ ৫।৪৫।১৭
সূ অ ঘ ৬।১১।৪৫
চ অ ঘ ৮।১৪
৬ ১৭ ২৪
৩ ৩ ৩১
১৬ ৩০ ৬
৫২ ৫ ২১
র ১১৮০
র ৪।২০।২।৩২
চ ৫।২২।৩৩।৬
ম ৫।১৬।৫২।১৯
বু ৫।১৫।৫৫।১৭
বৃ ১।২২।৮।৫৪
শু ৩।১৩।৩৮।০
শ ৮।১।৫।১
রা ০।২২।১৬।২৯

বার—শুক্র ২১ ভাদ্র (প্র ২১,) ৬ সেপ্টেম্বর, ২ রবিয়ল্সানি।
তিথি—তৃতীয়া দং ১৬।৫২ ঘ ১২।৩০ দিবা।
নক্ষত্র—হস্তা দং ৩।৩০ ঘ ৭।৯ দিবা।
যোগ শুক্র দং ৩১।৩ ঘ ৬।১১ সন্ধ্যা।
করণ—গর পরে বণিজ দং ৪৬।২৮ ঘ ১২।২০ রাত্রি গতে বিষ্টি।
যোগিনী অগ্নিকোণে দং ১৬।৫২ গতে নৈঋর্তে। লগ্ন উ সিংহ দং ৩।৩৬।১৫, অ কুম্ভ দং ২।৫৯।২৩ চন্দ্রঃ কন্যায়াং দং ৩৩।৩৫ রা ঘ ৭।১১ গতে তুলায়াং। বারবেলা ঘ ৮।৫২ গতে ১১।৫৯ মধ্যে। কালরাত্রি ঘ৯।৫ গতে ১০।৩২ মধ্যে। চন্দ্রশুদ্ধ পূর্ব্বদিনের রাশির রা ঘ৭।১১ গতে কর্কট বৃশ্চিক মীন ভিন্ন রাশির। তারাশুদ্ধ পূর্ব্বদিনেরনক্ষত্রের ঘ ৭।৯ গতে ১৫।১৬।১৮।২০।২২।২৪।২৫।২৭।২।৪।৬।৭।৯।১১।১৩ নক্ষত্রের। জন্মে কন্যা রাশি শূদ্রবর্ণ মতান্তরে বৈশ্যবর্ণ দেবগণ অঃ বুধের বিঃ চন্দ্রের দশা ঘ ৭।৯ গতে দেবারিগণ বিং মঙ্গলের দশা রা ঘ ৭।১১ গতে তুলারাশি ক্ষত্রিয়বর্ণ মতান্তরে শূদ্রবর্ণ। মৃতে দোষো নাস্তি। **যাত্রা**—শুভ পশ্চিমে উত্তরে নাস্তি দিবা ঘ ৭।৯ গতে যাত্রা মধ্যম উত্তরে মধ্যম দিবা ঘ ৮।৫৩ গতে ১২।৩০ মধ্যে অগ্নি ও ঈশানকোণে নাস্তি পরে তিথ্যমৃতযোগ রাত্রি ঘ ১২।২০ গতে যাত্রানাস্তি বিষ্টিদোষ। **বিবিধ**—দিবা ঘ ১২।৩০ মধ্যে সাধভক্ষণ নামকরণ পঞ্চামৃত অন্নপ্রাশন গ্রহপূজা শান্তিস্বস্ত্যয়নাদি নববস্ত্রপরিধান নবশয্যাদ্যুপভোগ দেবতাগঠন নৌকাগঠন পুণ্যাহ রাজদর্শন ঔষধকরণ ঔষধসেবন হলপ্রবাহ বীজবপন ধান্যচ্ছেদন দীক্ষা ধান্যস্থাপন ঋণদান ঋণগ্রহণ নাট্যারম্ভ দিবা ঘ ৭।৯ মধ্যে নৌকাচালন নৌকাযাত্রা পরে নিষ্ক্রামণ ক্রয়বাণিজ্য। **হরিতালিকাব্রতং।** রাত্রৌ **নষ্টচন্দ্র** দর্শন নিষেধ। দৈবাদ্দর্শনে পূর্ব্বচতুর্থী দৃষ্টে মন্ত্রপাঠ পূর্ব্বক জলপান করিবে। দিবা ঘ ১২।৩০ মধ্যে পটোল পরে মূলকভক্ষণ নিষেধ। দিবা ঘ ১২।৩০ মধ্যে **মন্বন্তরা**স্নানদানাদি অনধ্যায়। তৃতীয়ার একো। চতুর্থীর সপি। পাবনা জেলায় মাহল্লাপুর গ্রামে অনাদি লিঙ্গ শ্রীশ্রী৺গোকুলেশ্বরদেবের প্রকাশোৎসব। অমৃতযোগ দিবা ঘ ৭।২৫ মধ্যে পুনঃ ৮।১৫ গতে ১০।৪৪ মধ্যে পুনঃ ১।১৩ গতে ২।৫৩ মধ্যে পুনঃ ৪।৩২ গতে অস্তাবধি। রাত্রি ঘ ৭।৪৪ গতে ৯।১৭ মধ্যে পুনঃ ৩।২৭ গতে ৪।১৩ মধ্যে। মাহেন্দ্রযোগ রাত্রি ঘ ১০।৪৯ গতে ১১।৩৫ মধ্যে পুনঃ ৪।১৩ গতে উদয়াবধি।

দিবা দং ৩১।৩।৫
মৃং দং ২:৪।১২।২০
র ক্রা উ ৬।১৫

বার—শনি ২২ ভাদ্র (প্র ২২), ৭ সেপ্টেম্বর, ৩ রবিয়ল্সানি।
তিথি—চতুর্থী দং ১৬।৪ ঘ ১২।১১ দিবা।
নক্ষত্র—চিত্রা দং ৪।০ ঘ ৭।২২ দিবা।

কাসমী (—) ১।৪৯
সূ উ ঘ ৫।৪৫।৩৪
সূ অ ঘ ৬।১০।৪৮
চ অ ঘ ৮।৪৯
৭ ১৪ ২৫
৪ ৪ ২৮
১৬ ০ ৯
৪ ৭ ২২
র ১১৮০
র ৪।২১।০।৪৮
চ ৬।৫।৪৭।৫৭
ম ৫।১৭।৩১।২৫
বু ৫।১৭।৬।৪৬
বৃ ১।২২।১৪।২৭
শু ৩।১৪।৪৮।৫১
শ ৮।১।৫।৪৮
রা ০।২২।১৩।১৮

যোগ—ব্রহ্ম দং ২৮।৯ ঘ ৫।১ অপরাহ্ণ।

করণ—বিষ্টি দং ১৬।৪। যোগিনী নৈঋতে দং ১৬।৪ গতে দক্ষিণে। লগ্ন উ সিংহ দং ৩।৪৬।৫০, অ কুম্ভ দং ২।৫৬।৫০। চন্দ্রস্তুলায়াং। বারবেলা ঘ ৭।১৯ মধ্যে পুনঃ ১।৩১ গতে ৩।৫ মধ্যে পুনঃ ৪।৩৭ গতে অস্তাবধি। কালরাত্রি ঘ ৭।৩৬ মধ্যে পুনঃ ৪।১৯ গতে উদয়াবধি। চন্দ্রশুদ্ধ পূর্ব্বদিনের রা শর। তারাশুদ্ধ পূর্ব্বদিনের নক্ষত্রের ঘ ৭।২২ গতে ১৬।১৭।১৯।২১।২৩।২৫।২৬।১।৩।৫।৭।৮।১০।১২।১৪ নক্ষত্রের। জন্মে তুলা রাশি ক্ষত্রিয়বর্ণ মতান্তরে শূদ্রবর্ণ দেবারিগণ অঃ বুধের বিঃ মঙ্গলের দশা ঘ ৭।২২ গতে দেবগণ বিং রাহুর দশা। মৃতে পাদদোষ। **যাত্রা**—দিবা ঘ ১২।১১ মধ্যে সিদ্ধিযোগ দিবা ঘ ৭।২২ গতে নক্ষত্রামৃতযোগ বিষদোষ যাত্রানাস্তি। **বিবিধ**—দিবা ঘ ৭।২২ গতে আরোগ্যস্নান। দিবা ঘ ১২।১১ মধ্যে মূলক পরে বিল্বভক্ষণ নিষেধ। **সৌভাগ্যচতুর্থী ব্রতং। হরিতালিকাচতুর্থী।** অত্র **পার্ব্বতীপূজা।** চতুর্থীর একো। পঞ্চমীর সপি। অমৃতযোগ—দিবা ঘ ৯।৪ গতে ১।১৩ মধ্যে। রাত্রি ঘ ৮।২৯ গতে ১০।৪৮ মধ্যে পুনঃ ১২।২১ গতে ১।৫৪ মধ্যে পুনঃ ২।৪০ গতে ৪।১৩ মধ্যে।

দিবা দং ৩০।৯।৪৫
মুং দং ২।৩।৫৯।০
র ক্রা উ ৫।৫২
কাসমী (—) ২।৯
সূ উ ঘ ৫।৪৫।৫৪
সূ অ ঘ ৬।৯।৪৮
চ অ ঘ ৯।২৬
১ ১৫ ২৬
৫ ৬ ২৬
১৭ ২৭ ৪৮
১৫ ২ ২৩
র ১১৮০
অশ্লেষায়াং শুক্রঃ
দং ৩৩।৫৭
র ৪।২১।৫৯।৫
চ ৬।১৮।৩৮।৩৩
ম ৫।১৮।১০।৩১
বু ৫।১৮।১৬।২০
বৃ ১।২২।১৯।৩৪
শু ৩।১৫।৫৯।৪৮
শ ৮।১।৬।৪৭
রা ০।২২।১০।৭

বার—রবি ২৩ ভাদ্র (প্র ২৩), ৮ সেপ্টেম্বর, ৪ রবিয়স্সানি।

তিথি—পঞ্চমী দং ১৭।১৫ ঘ ১২।৪০ দিবা।

নক্ষত্র—স্বাতী দং ৬।২৭ ঘ ৮।২১ দিবা।

যোগ—ইন্দ্র দং ২৬।৪৮ ঘ ৪।২৯ দিবা।

করণ—বালব। যোগিনী দক্ষিণে দং ১৭।১৫ গতে পশ্চিমে। লগ্ন উ সিংহ দং ৩।৫৭।৩০, অ কুম্ভ দং ৩।৪।১০। চন্দ্রস্তুলায়াং দং ৫৪।৩২ রা ঘ ৩।৩৫ গতে বৃশ্চিকে। বারবেলা ঘ ১০।২৫ গতে ১।৩১ মধ্যে। কালরাত্রি ঘ ১।২৫ গতে ২।৫২ মধ্যে। চন্দ্রশুদ্ধ পূর্ব্বদিনের রাশির রা ঘ ৩।৩৫ গতে মেষ সিংহ ধনুঃ ভিন্ন রাশির। তারাশুদ্ধ পূর্ব্বদিনের নক্ষত্রের ঘ ৮।২১ গতে ১৭।১৮।২০।২২।২৪।২৬।২৭।২।৪।৬।৮।৯।১১।১৩।১৫ নক্ষত্রের। জন্মে তুলা রাশি ক্ষত্রিয়বর্ণ মতান্তরে শূদ্রবর্ণ দেবগণ অঃ বুধের বিং রাহুর দশা ঘ ৮।২১ গতে দেবারিগণ বিং গুরুরদশা রা ঘ ৬।৩৫ গতে বৃশ্চিকরাশি বিপ্রবর্ণ। মৃতে পাদ দোষ ঘ ৮।২১ গতে ত্রিপাদ দোষ। **যাত্রা**—তিথ্যমৃত যোগ যাত্রামধ্যম পশ্চিমে নাস্তি দিবা ঘ ৮।২১ গতে যাত্রানাস্তি নক্ষত্রাদিদোষ। **বিবিধ**—দিবা ঘ ৮।২১ মধ্যে সীমন্তোন্নয়ন পঞ্চামৃত সাধভক্ষণ নিষ্ক্রামণ নৌকাগঠন পুণ্যাহ ঔষধকরণ ঔষধসেবন হলপ্রবাহ বীজবপন আরোগ্যস্নান দিবা ঘ ১০।২৫ মধ্যে অন্নপ্রাশন। **ষট্‌পঞ্চমী ব্রতং। ঋষিপঞ্চমী ব্রতং। রক্ষাপঞ্চমী ব্রতং।** রবিবার জন্য মৎস্য মাংসমাষ মসুর নিম্ব আর্দ্রক ও দগ্ধদ্রব্য ভক্ষণ নিষেধ। পঞ্চমীর একো। ষষ্ঠীর সপি। শ্রীশ্রী৺নলনার কানুবুড়া ঠাকুরের তিরোভাব মহোৎসব। মাহেন্দ্রযোগ—দিবা ঘ ৬।৩৬ মধ্যে পুনঃ ১।১২ গতে ২।২ মধ্যে। রাত্রি ঘ ৬।১৬ গতে ৭।৪৩ মধ্যে পুনঃ ১২।২১ গতে ৩।২৭ মধ্যে। অমৃতযোগ—দিবা ঘ ৬।৩৬ গতে ৯।৫৪ মধ্যে। রাত্রি ঘ ৭।৪৩ গতে ৯।১৬ মধ্যে।

দিবা দং ৩০।৫৬।৩৫
মুং দং ২।৩।৪৬।২০
র ক্রা উ ৫।৩০
কাসমী (—) ২।৩০
সূ উ ঘ ৫।৪৬।১১
সূ অ ঘ ৬।৮।৪৯
চ অ ঘ ১০।৫
২ ১৬ ২১
৬ ১০ ২৬
২০ ৪৫ ৫০
১৯ ৪ ২৪
র ১১৸/০ দং ২৩ ১৬
র ৪।২২।৫৭।২৭
চ ৭।১।৭।৪৬
ম ৫।১৮।৪৯।৪৭
বু ৫।১৯।৩।৫২
বৃ ১।২২।২৪।৪৪
শু ৩।১৭।১০।৫০
শ ৮।১।৭।৪৫
রা ০।২২।৬।৫৬

বার—সোম ২৪ ভাদ্র (প্র ২৪) ৯ সেপ্টেম্বর, ৫ রবিয়স্সানি।
তিথি—ষষ্ঠী দং ২০।১৯ ঘ ১।৫৩ দিবা।
নক্ষত্র—বিশাখা দং ১০।৪৫ ঘ ১০।৪ দিবা।
যোগ—বৈধৃতি দং ২৬।৫০ ঘ ৪।৩০ দিবা।
করণ—তৈতিল। যোগিনী পশ্চিমে দং ২০।১৯ গতে বায়ুকোণে। লগ্ন উ সিংহ দং ৪।৮।৫, অ কুম্ভ দং ৩।১১।৩৫। চন্দ্রো বৃশ্চিকে। বারবেলা ঘ ৭।১৯ গতে ৮।৫২ মধ্যে পুনঃ ৩।৩ গতে ৪।৩৬ মধ্যে। কালরাত্রি ঘ ১০।৩০ গতে ১১।৫৭ মধ্যে। চন্দ্রশুদ্ধ পূর্ব্বদিনের রাশির। তারাশুদ্ধ পূর্ব্বদিনের নক্ষত্রের ঘ ১০।৪ গতে ১৮।১৯।২১।২৩।২৫।২৭।১।৩।৫।৭।৯।১০।১২।১৪।১৬ নক্ষত্রের। জন্মে বৃশ্চিকরাশি বিপ্রবর্ণ দেবারিগণ অঃ বুধের বিং গুরুর দশা। ঘ ১০।৪ গতে দেবগণ অঃ ও বিং শনির দশা। মৃতে দ্বিপাদ দোষ ঘ ১০।৪ গতে দোষো নাস্তি ঘ ১।৫৩ গতে পাদদোষ। **যাত্রা**—নাস্তি বৈধৃতিযোগাদিদোষ দিবা ঘ ১।৫৩ গতে পাপযোগদোষ। **বিবিধ**—দিবা ঘ ১।৫৩ মধ্যে নিম্ব পরে তালভক্ষণ নিষেধ। **সূর্য্যষষ্ঠী। চর্পটীষষ্ঠী।** ষষ্ঠীর একো ও সপ্তমীর সপি। অমৃতযোগ—দিবা ঘ ৭।২৫ মধ্যে পুনঃ ১০।৪৩ গতে ১।১১ মধ্যে। রাত্রি ঘ ৬।৫৪ গতে ৯।১৪ মধ্যে পুনঃ ১১।৩৪ গতে ২।৪০ মধ্যে। মাহেন্দ্রযোগ—দিবা ঘ ৩।৪০ গতে ৫।১৯ মধ্যে।

দিবা দং ৩০।৫৩।২৫
মুং দং ২।৩।৩৩।৪০
র ক্রা উ ৫।৭
কাসমী (—) ২।৫১
সূ উ ঘ ৫।৪৬।২৮
সূ অ ঘ ৬।৭।৫০
চ অ ঘ ১০।৪৮
৩ ১৭ ১
৭ ১৬ ২৮
২৪ ৩৬ ২
৫৫ ৬ ২৫
র ১১৸/০
কুজবুধয়োর্যোগঃ
দিবা ঘ ২।০
র ৪।২৩।৫৫।৪৩
চ ৭।১৬।১৯।৫০
ম ৫।১৯।২৯।২
বু ৫।২০।২৯।১৮
বৃ ১।২২।২৯।৩৪
শু ৩।১৮।২১।৫৮
শ ৮।১।৮।৫৬
রা ০।২২।৩।৪৬

বার—মঙ্গল ২৫ ভাদ্র (প্র ২৫), ১০ সেপ্টেম্বর, ৬ রবিয়স্ সানি।
তিথি—সপ্তমী দং ২৪।৫৫ ঘ ৩।৪৪ দিবা।
নক্ষত্র—অনুরাধা দং ১৬।৩৬ ঘ ১২।২৫ দিবা।
যোগ—বিষ্কুম্ভ দং ২৮।২ ঘ ৪।৫৯ অপরাহ্ণ।
করণ—বণিজ দং ২৪।৫৫ গতে বিষ্টি দং ৫৭।৪৬ ঘ ৪।৫৩ রাত্রি। যোগিনী বায়ুকোণে দং ২৪।৫৫ গতে ঈশানে। লগ্ন উ সিংহ দং ৪।১৮।৪০, অ কুম্ভ দং ৩।১৮।৫৮। চন্দ্রো বৃশ্চিকে। বারবেলা ঘ ৭।১৯ গতে ৮।৫২ মধ্যে পুনঃ ১।৩০ গতে ৩।২ মধ্যে। কালরাত্রি ঘ ৭।৩৫ গতে ৯।২ মধ্যে। চন্দ্রশুদ্ধ পূর্ব্বদিনের রাশির। তারাশুদ্ধ পূর্ব্বদিনের নক্ষত্রের ঘ ১২।২৫ গতে ১৯।২০।২২।২৪।২৬।১।২।৪।৬।৮।১০।১১।১৩।১৫।১৭ নক্ষত্রের। জন্মে বৃশ্চিক রাশি বিপ্রবর্ণ দেবগণ অঃ ও বিং শনির দশা। ঘ ১২।২৫ গতে দেবারিগণ বিং বুধের দশা। মৃতে দ্বিপাদ দোষ ঘ ৩।৪৪ গতে পাদদোষ। **যাত্রা**—তিথ্যমৃতযোগ যাত্রাশুভ উত্তরে নাস্তি দিবা ঘ ১২।৮ গতে ৩।৪৪ মধ্যে বায়ু ও নৈঋতকোণে নাস্তি দিবা ঘ ১২।২৫ গতে পূর্ব্বে নাস্তি ঘ ৩।৪৪ গতে সিদ্ধিযোগ যাত্রানাস্তি বিষ্টিদোষ রা ঘ ৪।৫৩ গতে যাত্রাশুভ। **বিবিধ**—পুংসবন সীমন্তোন্নয়ন দিবা ১২।২৫ গতে আরোগ্যস্নান। দিবা ঘ ৩।৪৪ মধ্যে তাল পরে নারিকেল ভক্ষণ স্ত্রীতৈল মৎস্যমাংসাদি সম্ভোগ ও প্রায়শ্চিত্ত নিষেধ। **ললিতাসপ্তমীব্রতং। কুক্কুটীব্রতং।** সপ্তমীর একো। অমৃতযোগ—দিবা ঘ ৮।১৪ গতে ১০।৪৩ মধ্যে পুনঃ ১।১১ গতে ২।৫০ মধ্যে পুনঃ ৩।৪০ গতে ৫।১৮ মধ্যে। রাত্রি ঘ ৬।৫৪ মধ্যে পুনঃ ৯।১৪ গতে ১১।৩৪ মধ্যে পুনঃ ১।৫৩ গতে ৩।২৭ মধ্যে।

দিবা দং ৩০।৫০।১৫
মুং দং ২।৩।২১।০
র ক্রা উ ৪।৪৪
কাসমী (—) ৩।১১
সূ উ ঘ ৫।৪৬।৪৬
সূ অ ঘ ৬।৬।৫২
চ অ ঘ ১১।৩৫
৪ ২৮ ২
৮ ২৩ ৩০
৩০ ৩৩ ০
৩৬ ১ ২৬
র ১১৸/০
শনিচন্দ্রয়োর্যোগঃ
সন্ধ্যা ঘ ৬।০
র ৪।২৪।৫৪।৫
চ ৭।২৫।১৯।৪৫
ম ৫।২০।৮।২১
বু ৫।২১।৩২।২৮
বৃ ১।২২।৩৪।২৩
শু ৩।১৯।৩৩।১২
শ ৮।১।১০।৭
রা ০।২২।০।৩৫

বার—বুধ ২৬ ভাদ্র (প্র ২৬), ১১ সেপ্টেম্বর, ৭ রবিয়স্ সানি।

তিথি—অষ্টমী দং ৩০।৩৬ ঘ ৬।১ সন্ধ্যা।

নক্ষত্র—জ্যেষ্ঠা দং ২৩।৩৩ ঘ ৩।১২ দিবা।

যোগ—প্রীতি দং ৩০।০ ঘ ৫।৪৭ সন্ধ্যা।

করণ—বব। যোগিনী ঈশানে দং ৩০।৩৬ গতে পূর্ব্বে। লগ্ন উ সিংহ ৪।২৯।১৫, অ কুম্ভ ৩।২৬।২৫ চন্দ্রো বৃশ্চিকে দং ২৩।৩৩ গতে ধনুষি। বারবেলা ঘ ৮।৫২ গতে ১০।২৫ মধ্যে পুনঃ ১১।৫৭ গতে ১।২৯ মধ্যে কালরাত্রি ঘ ২।৫২ গতে ৪।২০ মধ্যে। চন্দ্রশুদ্ধ পূর্ব্বদিনের রাশির ঘ ৩।১২ গতে বৃষ কন্যা মকর ভিন্ন রাশির। (ঘাতচন্দ্র তুলা ও কুম্ভ রাশির)। তারাশুদ্ধ পূর্ব্বদিনের নক্ষত্রের ঘ ৩।১২ গতে ২০।২১।২।৩।২৫।২৭।২৩।৫।৭।৯।১১।১২।১৩।১৪।১৬।১৮ নক্ষত্রের। জন্মে বৃশ্চিক রাশি বিপ্রবর্ণ দেবারিগণ অঃ শনির বিং বুধের দশা ঘ ৩।১২ গতে ধনু রাশি ক্ষত্রিয়বর্ণ বিং কেতুর দশা। মৃতে দোষো নাস্তি। **যাত্রা**—পাপযোগ যাত্রানাস্তি সন্ধ্যা ঘ ঘ ৬।১ গতে রিক্তাদোষ। **বিবিধ**—সাধভক্ষণ নিষ্ক্রামণ নবশয্যাদ্যুপভোগ রাজদর্শন ঔষধকরণ ঔষধসেবন নাট্টারম্ভ দিবা ঘ ৩।১২ গতে বৃক্ষাদিরোপণ ধান্যরোপণ। সন্ধ্যা ঘ ৬।১ মধ্যে তৈল মৎস্যমাংসাদিসম্ভোগ নারিকেল ভক্ষণ ও প্রায়শ্চিত্ত নিষেধ পরে অলাবু অভক্ষ্য। **দূর্ব্বাষ্টমীব্রতং।** **শ্রীশ্রীরাধাষ্টমীব্রতং।** আচারাৎ গবাং পূজা। গোস্বামীমতে ও অদ্য রাধাষ্টমীব্রত। অষ্টমীর একো- ও সপি। অমৃতযোগ—দিবা ঘ ৭।২৬ মধ্যে পুনঃ ৯।৫৪ গতে ১১।৩২ মধ্যে পুনঃ ৩।৩৯ গতে ৫।১৭ মধ্যে। রাত্রি ঘ ৬।৫৩ গতে ৯।১৩ মধ্যে পুনঃ ১।৫৪ গতে উদয়াবধি। মাহেন্দ্রযোগ—দিবা ঘ ২।০ গতে ৩।৩৯ মধ্যে। রাত্রি ঘ ৯।১৩ গতে ১০।৪৭ মধ্যে।

দিবা দং ৩০।৪৭।১৫
মুং দং ২।৩।৯।০
র ক্রা উ ৪।২২
কাসমী (+) ৩।৩২
সূ উ ঘ ৫।৪৭।১
সূ অ ঘ ৬।৫।৫৫
চ অ ঘ ১২।২৫
৫ ১৯ ৩
৯ ৩১ ৩২
৩৬ ১ ২২
৪৫ ২ ২৭
উত্তরফল্গুন্যাং রবিঃ
দং ৪৮।৫০
চিত্রায়াং বুধঃ
দং ৪৮।১০
বুধস্য পরমান্তর মর্কাৎ

বার—বৃহস্পতি ২৭ ভাদ্র (প্র ২৭),১২ সেপ্টেম্বর,৮রবিয়স্ সানি

তিথি—নবমী দং ৩৬।৪৫ ঘ ৮।২৯ রাত্রি।

নক্ষত্র—মূলা দং ৩১।১ ঘ ৬।১১ সন্ধ্যা।

যোগ—আয়ুষ্মান্ দং ৩২।২২ ঘ ৬।৪৪ সন্ধ্যা।

করণ—বালব। যোগিনী পূর্ব্বে দং ৩৬।৪৫ গতে উত্তরে। লগ্ন উ সিংহ দং ৪।৩৯।৪৫, অ কুম্ভ দং ৩।৩৩।৫৩। চন্দ্রো ধনুষি। বারবেলা ঘ ৩।১ গতে অস্তাবধি। কালরাত্রি ঘ ১১।৫৬ গতে ১।২৪ মধ্যে। চন্দ্রশুদ্ধ পূর্ব্বদিনের রাশির। তারাশুদ্ধ পূর্ব্বদিনের নক্ষত্রের সন্ধ্যা ঘ৬।১১গতে ২১।২২।২৪।২৬।১।২।৩।৪।৬।৮।১০।১০।১২।১৩।১৫।১৭।১৯ নক্ষত্রের। জন্মে ধনু রাশি ক্ষত্রিয়বর্ণ দেবারিগণ অঃ শনির বিং কেতুর দশা সন্ধ্যা ঘ ৬।১১ গতে নরগণ অঃ গুরুর বিং শুক্রের

দিবাঘ ৪।০
র ৪।২৫।৫২।২৮
চ ৮।৭।১২।৪১
ম ৫।২০।৪৭।৪২
বু ৫।২২।৩৩।১৫
বৃ ১।২২।৩৮।৫১
শু ৩।২০।৪৪।৩১
শ ৮।১।১১।২৮
রা ০।২১।৫৭।২৪

দশা। মৃতে দোষো নাস্তি। **যাত্রা**—নাস্তি পাপযোগদোষ সন্ধ্যা ঘ ৬।১১ গতে রা ঘ ৮।২৯ মধ্যে ত্র্যমৃতযোগ যাত্রা পশ্চিমে ও কোণে শুভ পরে সিদ্ধিযোগ মাসদগ্ধাদোষ যাত্রানাস্তি। **বিবিধ** রাত্রি ঘ ৮।২৯ মধ্যে অলাবু পরে কলম্বীভক্ষণ নিষেধ ও মাসদগ্ধা। **তালনবমীব্রত২।** নবমীর একো ও সপি। মাহেন্দ্রযোগ—দিবা ঘ ৭।২৫ মধ্যে পুনঃ ১০।৪২ গতে ১।১০ মধ্যে। অমৃতযোগ—রাত্রি ঘ ১।৬ গতে ৩।২৬ মধ্যে।

দিবা দং ৩০।৪৪।৫
মুং দং ২।২।৫৬।২০
র ক্রা উ ৩।৫৯
কাসমী (—) ৩।৫৪
সূ উ ঘ ৫।৫৭।১৭
সূ অ ঘ ৬।৪।৫৫
চ অ ঘ ১।১৮

৬	২০	৪
১০	৩৮	৩৪
৪২	২৪	৩৮
৪৯	৪	২৮

র ১২।০
র ৪।২৬।৫০।৫২
চ ৮।১৯।৩।৪৭
ম ৫।২১।২৭।৬
বু ৫।২৩।৩১।২৯
বৃ ১।২২।৪৩।২০
শু ৩।২১।৫২।৫৬
শ ৮।১।১২।৫০
রা ০।২১।৫৪।১৩

বার—শুক্র ২৮ ভাদ্র (প্র২৮), ১৩ সেপ্টেম্বর, ৯রবিয়সসানি।
তিথি—দশমী দং ৪২।৪৯ ঘ ১০।৫৫ রাত্রি।
নক্ষত্র—পূর্ব্বাষাঢ়া দং ৩৮।২৪ ঘ ৯।৯ রাত্রি।
যোগ—সৌভাগ্য দং ৩৪।৩৮ ঘ ৭।৩৯ রাত্রি।
করণ—তৈতিল। যোগিনী উত্তরে দং ৪২।৪৯ গতে অগ্নিকোণে। লগ্ন উ সিংহ দং ৪।৫০।১৫, অ কুম্ভ দং ৩৪।১।১৩। চন্দ্রো ধনুষি দং ৫৫।১১ রা ঘ ৩।৫২ গতে মকরে। বারবেলা ঘ ৮।৫২ গতে ১১।৫৬ মধ্যে। কালরাত্রি ঘ ৯।০ গতে ১০।২৮ মধ্যে। চন্দ্রশুদ্ধ পূর্ব্বদিনের রাশির রা ঘ ৩।৫২ গতে সিংহ তুলা কুম্ভ ভিন্ন রাশির। (যাতচন্দ্র সিংহ রাশির)। তারাশুদ্ধ পূর্ব্বদিনের নক্ষত্রের রা ঘ ৯।৯ গতে ২।২।২৩।২৫।২৭।২।৪।৫।৭।৯।১১।১৩।১৪।১৬।১৮।২০ নক্ষত্রের। জন্মে ধনু রাশি ক্ষত্রিয়বর্ণ নরগণ অঃ শুক্রর বিং শুক্রের দশা রা ঘ ৯।৯ গতে বিং রবির দশা রা ঘ ৩।৫২ গতে মকর রাশি শূদ্রবর্ণ মতান্তরে বৈশ্যবর্ণ। মৃতে দোষো নাস্তি রা ঘ ৯।৯ গতে দ্বিপাদদোষ। **যাত্রা**—নাস্তি মাসদগ্ধাদোষ রাত্রি ঘ ১০।৫৫ গতে সিদ্ধিযোগ নক্ষত্রদোষ। **বিবিধ**—রাত্রি ঘ ১০।৫৫ মধ্যে কলম্বী পরে শিম্বীভক্ষণ নিষেধ। রাত্রি ঘ ১০।৫৫ মধ্যে মাসদগ্ধা। দশমীর একো ও সপি। অমৃতযোগ—দিবা ঘ ৭।২৬ মধ্যে পুনঃ ৮।১৫ গতে ১০।৪২ মধ্যে পুনঃ ১।১০ গতে ২।৪৮ মধ্যে পুনঃ ৪।২৭ গতে অস্তাবধি। রাত্রি ঘ ৭।৩৯ গতে ৯।১২ মধ্যে পুনঃ ৩।২৭ গতে ৪।১৪ মধ্যে। মাহেন্দ্রযোগ—ঘ ১০।৪৬ গতে ১১।৩৩ মধ্যে পুনঃ ৪।১৪ গতে উদয়াবধি।

দিবা দং ৩০।৪০।৪৫
মুং দং ২।২।৪৩।০
র ক্রা উ ৩।৩৬
কাসমী (—) ৪।১৫
সূ উ ঘ ৫।৪৭।৩৬
সূ অ ঘ ৬।৩।৫৪
চ অ ঘ ২।১৩

৭	২১	৫
১১	৪৫	৩৬

বার—শনি ২৯ ভাদ্র (প্র ২৯) ১৪ সেপ্টেম্বর, ১০ রবিয়স্ সানি।
তিথি—একাদশী দং ৪৮।১৩ ঘ ১৫ রাত্রি।
নক্ষত্র—উত্তরাষাঢ়া দং ৪৫।১৩ ঘ ১১।৫৩ রাত্রি।
যোগ—শোভন দং ৩৬।২৮ ঘ ৮।২৩ রাত্রি।
করণ—বণিজ দং ১৫।৩১ ঘ ১২।০ দিবা গতে বিষ্টি দং ৪৮।১৩। যোগিনী অগ্নিকোণে দং ৪৮।১৩ গতে নৈঋর্তে। লগ্ন উ সিংহ দং ৫।০।৫৫, অ কুম্ভ দং ৩৪৮।৩৩। চন্দ্রো মকরে। বারবেলা ঘ ৭।২০ মধ্যে পুনঃ ১।২৮ গতে ৩।০ মধ্যে পুনঃ ৪।৩২ গতে অস্তাবধি। কালরাত্রি ঘ ৭।৩২ মধ্যে পুনঃ ৪।২০ গতে উদয়াবধি। চন্দ্রশুদ্ধ

৪৮ ১৩ ২৮
১৩ ৬ ২৯
র ১২।০
র ৪।২৭।৪৮।১৯
চ ৯।০।৫৭।৪৫
ম ৫।২২।৬।৩৩
বু ৫।২৪।২৭।১
বৃ ১।২২।৪৭।২৭
শু ৩।২৩।৭।২৬
শ ৮।১।১৪।২৩
রা ০।২১।৫১।২

পূর্ব্বদিনের রাশির। তারাশুদ্ধ পূর্ব্বদিনের নক্ষত্রের রা ঘ ১১।৫৩ গতে ২৩।২৪।২৬।১।৩।৫।৬।৮।১০।১২।১৪।১৫।১৭।১৯।২১ নক্ষত্রের। জন্মে মকররাশি শূদ্রবর্ণ মতান্তরে বৈশ্যবর্ণ নরগণ অঃ গুরুর বিং রবির দশা রা ঘ ১১।৫৩ গতে দেবগণ বিং চন্দ্রের দশা। মৃতে ত্রিপাদদোষ রা ঘ ১১।৫৩ গতে পাদদোষ রা ঘ ১।৫ গতে দ্বিপাদদোষ। **যাত্রা**—তিথ্যমৃতযোগ যাত্রানাস্তি নক্ষত্র ও বিষ্টিদোষ রা ঘ ১।৫ গতে তিথিদোষ। **বিবিধ**—রাত্রি ঘ ১।৫ মধ্যে শিম্বী পরে পুতিকা ভক্ষণ নিষেধ। **পার্শ্বৈকাদশ্যুপবাস।** শ্রীহট্টে অদ্য উপবাস। গোস্বামী মতে অদ্য "পদ্মা" পার্শ্বৈকাদশ্যুপবাস, বিষ্ণুশৃঙ্খলযোগ। **অগস্ত্যার্ঘদানং।** মন্ত্রোযথা-কাশপুষ্প প্রতীকাশ অগ্নিমারুত সম্ভব। মিত্রাবরুণয়োঃ পুত্র কুম্ভযোনে নমোহস্তুতে প্রণামমন্ত্র—আতাপির্ভক্ষিতো যেন বাতাপিশ্চ মহাসুর। সমুদ্রঃ শোষিতোযেন সমেহগস্ত্যঃ প্রসীদতু। অদ্যাবধি তিনদিন অগস্ত্যার্ঘদান। একাদশীর একো ও সপি। অমৃতযোগ—দিবা ঘ ৯ ৫৩ গতে ১।১০ মধ্যে। রাত্রি ঘ ৮।২৫ গতে ১০।৪৭ মধ্যে পুনরঃ ১২।১৯ গতে ১।৫৩ মধ্যে পুনঃ ২।৪০ গতে ৪।১৪ মধ্যে। (অন্যান্য পঞ্জিকামতে একাদশীর উপবাস)।

দিবা দং ৩০।৩৭।৪০
মুঃ দং ২।২।৩০।৪০
র ক্রা উ ৩।১৩
কাসমী (—)৪।৩৬
সূ উ ঘ ৫।৪৭।৫২
সূ অ ঘ ৬।২।৫৬
চ অ ঘ ৩।৮
১ ২২ ৬
১২ ৫১ ৩৭
৫২ ৪ ৩৪
৩৭ ১ ৩০
র ১২।০
চিত্রায়াং কুজঃ
দং ৫।১।২৮
র ৪।২৮।৪৭।৪৭
চ ৯।১২।৫৮।৩৯
ম ৫।২২।৪৬।৪
বু ৫।২৫।১৯।৩৭
বৃ ১।২২।৫১।৩৫
শু ৩।২৪।১৯।১
শ ৮।১।১৫।৫৭
রা ০।২১।৪৭।৫২

বার—রবি ৩০ ভাদ্র (প্র ৩০) ১৫ সেপ্টেম্বর, ১১ রবিয়স্ সানি।
তিথি—দ্বাদশী দং ৫২।৩৭ ঘ ২।৫১ রাত্রি।
নক্ষত্র—শ্রবণা দং ৫১।৪ ঘ ২।১৩ রাত্রি।
যোগ—অতিগণ্ড দং ৩৭।৩৪ ঘ ৮।৫০ রাত্রি।

করণ—বব। যোগিনী নৈঋতে দং ৫২।৩৭ গতে দক্ষিণে। লগ্ন উ সিংহ দং ৫।১১।২৮, অ মীন দং ০।০।৫০। চন্দ্রো মকরে। বারবেলা ঘ ১০।২৩ গতে ১।২৭ মধ্যে। কালরাত্রি ঘ ১।২৪ গতে ২।৫১ মধ্যে। চন্দ্রশুদ্ধ পূর্ব্বদিনের রাশির। তারাশুদ্ধ পূর্ব্বদিনের নক্ষত্রের রা ঘ ২।১৩ গতে ২৪।২৫।২৭।২।৪।৬।৭।৯।১১।১৩।১৫।১৬।১৮।২০।২২ নক্ষত্রের। জন্মে মকররাশি শূদ্রবর্ণ মতান্তরে বৈশ্যবর্ণ দেবগণ অঃ গুরুর বিং চন্দ্রের দশা রা ঘ ২।১৩ গতে দেবারিগণ অঃ রাহুর বিং মঙ্গলের দশা। মৃতে দ্বিপাদদোষ রা ঘ ২।৫১ গতে পাদদোষ। **যাত্রা**—নাস্তি দিনদগ্ধাদোষ রাত্রি ঘ ২।৫১ গতে যাত্রা মধ্যম পশ্চিমে নাস্তি। **বিবিধ**—গর্ভাধান পুংসবন সীমন্তোন্নয়ন সাধভক্ষণ নিষ্ক্রামণ নৌকাগঠন পুণ্যাহ রাজদর্শন ঔষধকরণ ঔষধসেবন আরোগ্যস্নান। রবিবার জন্য মৎস্য মাংস মাষ মসুর নিম্ব আদ্রক ও দগ্ধদ্রব্য ভক্ষণ নিষেধ। দিবা ঘ ৭।৩১ গতে ৯।৫৩ মধ্যে পার্শ্বৈকাদশীর পারণ। সায়ং সন্ধ্যানাস্তি। **শক্রোত্থানং।** সায়ং সন্ধ্যায়াং শ্রীশ্রীহরেঃ পার্শ্ব পরিবর্ত্তনং। **শ্রবণদ্বাদশীব্রতোপবাসাদি। বামনদ্বাদশী ব্রতং। শ্রীশ্রীবামনপূজা। গোস্বামীমতে চ বিজয়ামহাদ্বাদশী ব্রতোপবাসাদি।** দ্বাদশীর একো ও সপি। **আমলী ১৩৫৭ শাল আরম্ভ।** মাহেন্দ্রযোগ—দিবা ঘ ৬।৩৭ মধ্যে পুনঃ ১।৯ গতে ১।৫৭ মধ্যে। রাত্রি ঘ ৬।৪৯ গতে ৭।৩৬ মধ্যে পুনঃ ১২।১৯ গতে ৩।২৭ মধ্যে। অমৃতযোগ—দিবা ঘ ৬।৩৭ গতে ৯।৫৩ মধ্যে। রাত্রি ঘ ৭।৩৬ গতে ৯।১১ মধ্যে।

দিবা দং ৩০।৩৪।২৫
মুং দং ২।২।১৭।৪০
র ক্রা উ ২।৫০
কাসমী (—) ৪।৫৭
সূ উ ঘ ৫।৪৮।১০
সূ অ ঘ ৬।১।৫৬
চ অ ঘ ৪।৩

২	২৩	৭
১৩	৫৫	৩৭
৫৫	৪৫	৪৭
৪৮	৩	৩১

কন্যায়াং রবিঃ ১২।৴০
দং ১৪।৫
র ৪।২৯।৪৬।১৬
চ ৯।২৫।৯।৪৫
ম ৫।২৩।২৫।৩৭
বু ৫।২৬।৯।৭
বৃ ১।২২।৫৫।২০
শু ৩।২৫।৩০।৪২
শ ৮।১।১৭।৪২
রা ০।২১।৪৪।৪১

বার—সোম ৩১ ভাদ্র (প্র ৩১) ১৬ সেপ্টেম্বর, ১২ রবিয়স্ সানি

তিথি—ত্রয়োদশী দং ৫৫।৪৮ ঘ ৪।৭ রাত্রি।

নক্ষত্র—ধনিষ্ঠা দং ৫৫।৪৫ ঘ ৪।৬ রাত্রি।

যোগ—সুকর্ম্মা দং ৩৭।৪৭ ঘ ৮।৫৫ রাত্রি।

করণ—কৌলব। যোগিনী দক্ষিণে দং ৫৫।৪৮ গতে পশ্চিমে। লগ্ন উ সিংহ দং ৫।২২।৩, অ মীন দং ০।৮।১৩। চন্দ্রো মকরে দং ২৩।৩৭ ঘ ৩।১৩ গতে কুম্ভে। বারবেলা ঘ ৭।২০ গতে ৮।৫১ মধ্যে পুনঃ ২।৫৯ গতে ৪।৩০ মধ্যে। কালরাত্রি ঘ ১০।২৭ গতে ১১।৫৫ মধ্যে। চন্দ্রশুদ্ধ পূর্ব্বদিনের রাশির ঘ ৩.১৩ গতে কর্কট বৃশ্চিক মীন ভিন্ন রাশির (ঘাতচন্দ্র মিথুন ও মীন রাশির)। তারাশুদ্ধ পূর্ব্বদিনের নক্ষত্রের, রা ঘ ৪।৬ গতে ২৫।২৬।১।৩।৪।৭।৮।১০।১২। ১৪ ১৬।১৭।১৯।২১ ২৩ নক্ষত্রের। জন্মে মকররাশি শূদ্রবর্ণ মতান্তরে বৈশ্যবর্ণ দেবগরিগণ অঃ রাহুর বিং মঙ্গলের দশা দিবা ঘ ৩।১০ গতে কুম্ভরাশি বৈশ্যবর্ণ মতান্তরে শূদ্রবর্ণ রা ঘ ৪।৬ গতে বিং রাহুর দশা। মৃতেদোষো নাস্তি। **যাত্রা**—নাস্তি। অমৃতযোগ যাত্রাশুভ পূর্ব্বে নাস্তি রাত্রি ঘ ১২।৩১ গতে ৪।৬ মধ্যে দক্ষিণে নাস্তি পরে যাত্রানাস্তি মাসান্তাদিদোষ। **বিবিধ**—দীক্ষা। দিবা ঘ ৯।৫২ মধ্যে শ্রবণদ্বাদশী বিজয়াদ্বাদশী পারণ। রাত্রি ঘ ৪।৭ মধ্যে বার্ত্তাকুপরে স্ত্রীতৈলমৎস্যমাংসাদিসম্ভোগ ও মাষকলাই ভক্ষণ প্রায়শ্চিত্ত নিষেধ। **শ্রীশ্রীবিশ্বকর্ম্মাপূজা। অরন্ধন।** ত্রয়োদশীর একো ও সপি। **ষড়শীতিসংক্রান্তিঃ।** অদ্য দিবা দং ১৪।৫ সময়ে সূর্য্যসংক্রমণাৎ সর্ব্বং দিনং পুণ্যং॥ চরগণে সংক্রমণাৎ মহোদরী সংক্রান্তিরিয়ং। সংক্রমণাৎ পরমষ্টৌ ঘটিকাঃ পুণ্যতমাঃ। সংক্রমণাৎপরং দ্বাবিংশপলাধিকোনত্রিংশদণ্ড পর্য্যন্তং পুণ্যতরং॥ সংক্রান্তিকৃত্যং স্নান দানাদি। রাত্রি দণ্ডে সায়ং সন্ধ্যা কার্য্যা। অদ্য দিবা ঘ ১১।১২ সময়ে সংক্রান্তি বিহিতানুষ্ঠানং রাত্রৌ **শ্রীশ্রী৺দেবীর ঝুলন যাত্রারম্ভ।** অমৃতযোগ—দিবা ঘ ৭।২৬ মধ্যে পুনঃ ১০।৪২ গতে ১।৮ মধ্যে। রাত্রি ঘ ৬।৪৯ গতে ৯।১০ মধ্যে পুনঃ ১১।৩২ গতে ২।৪০ মধ্যে। মাহেন্দ্রযোগ—দিবা ঘ ৩।৩৫ গতে ৫।১৩ মধ্যে।

ষড়শীতি সংক্রান্তিঃ।

অদ্য দিবা দং ১৪।৫ সূর্য্য সংক্রমণাৎ সর্ব্বং দিনং পুণ্যং। চরগণে সংক্রমণাৎ মহোদরী সংক্রান্তিরিয়ং। সক্রমণাৎ পরং অষ্টৌ ঘটিকাঃ পুণ্যতমাঃ। সংক্রমণাৎ পরং দ্বাবিংশপলাধিকোনত্রিংশদণ্ড পর্য্যন্তং পুণ্যতরং। সংক্রান্তি কৃত্যং স্নানদানাদি। রাত্রি-দণ্ডে সায়ং সন্ধ্যা কার্য্যা।

আশ্বিন মাসের ষড়শীতি সংক্রান্তির সঞ্চার গণনা।

মুখে চৈকং করে বেদাঃ পাদযুগ্মে দ্বয়ং দ্বয়ং। ক্রোড়ে বাণা স্তথা বেদাঃ করে সব্যেতরে হৃপি চ। দ্বয়ং দ্বয়ং তথা নেত্রে মস্তকে ত্রিতয়ং তথা। দ্বয়ঞ্চৈব তথা গুহ্যে ষড়শীত্যাং স্বভেস্থিতে। ফলং মুখেদুঃখং করে লাভঃ পাদয়োর্ভ্রমণংহৃদি। কান্তাস্যাদ্বন্ধনং বামে হস্তে স্যাৎ স্বীয়ভে নৃণাং। সম্মানঃ নেত্রয়োশ্চৈব অপমানঞ্চ মস্তকে। গুহ্যে চৈব ভবে মৃত্যুঃ ষড়শীতি ফলশ্রুতিঃ।

আশ্বিন মাসের গ্রহসঞ্চারাদি।

১লা অয়নাংশাদি ২২।৫১।৪৫
৩রা সিংহে মঘায়াং শুক্রঃ দং ৪৪।৪৭
৪ঠা কুজাস্তং পশ্চাদ্দং ৩৫।২৫।
৬ তুলায়াং বুধঃ দং ৪২।৪৭
৭ সায়নতুলা সংক্রান্তি সন্ধ্যা ঘ ৬।৪৫
৮ মৃগশিরসি শুক্রঃ দং ১৩।৪৫
,, শুক্রচন্দ্রয়োর্যোগঃ রা ঘ ৫।০
৯ তুলায়াং কুজঃ দং ৫৪।৩
,, বুধোবক্রী স্ফুটাংশে রা ঘ ১২।০
১০ হস্তায়াং রবিঃ দং ২৭।৩২
,, বুধোবক্রী কালাংশে দিবা ঘ ১২।০
১১ বক্রী বুধাস্তং পশ্চাদ্দং ৯।১২
১২ কন্যায়াং বক্রগত্যা বুধঃ দং ৩৮।১৮
১৪ পূর্ব্বফল্গুন্যাং শুক্রঃ দং ৪৬।৫০
১৪ শুক্রচন্দ্রয়োর্যোগঃ দিবা ঘ ৪।০
১৭ বুধচন্দ্রয়োর্যোগ রা ঘ ২।০
১৮ কুজচন্দ্রয়োর্যোগঃ দিবা ঘ ২।০
,, গুরুর্বক্রীস্ফুটাংশে দিবা ঘ ৩।০
১৯ স্বাত্যাং কুজঃ দং ৪৮।২৮
,, গুরুর্বক্রী কালাংশে রা ঘ ৪।০
২০ হস্তায়াং বক্রগত্যা বুধঃ দং ৪৭।৪৬
২২ শনিচন্দ্রয়োর্যোগঃ রা ঘ ৫।০
২৩ চিত্রায়াংরবিঃ দং ৫৯।৩১
২৫ উত্তরফল্গুন্যাং শুক্রঃ দং ৪১।৪৯
২৭ বক্রীবুধোদয়ঃ প্রাক্দং ৫৬।৬
২৮ কন্যায়াং শুক্রঃ দং ২৪।৪০
৩০ রোহিণ্যাং বক্রগত্যা গুরুঃ দং ৩০।১৮
,, তুলায়াং রবিঃ ৪৩।১৯

মস্তকে ১৮।১৯।২০ ফল অপমান।

নেত্রদ্বয়ে ১৪।১৫।১৬।১৭
ফল সম্মান।

মুখে ২৩
ফল দুঃখ।

হৃদয়ে ৫।৬।৭।৮।৯
ফল স্ত্রীলাভ।

বামহস্তে ১০।১১।১২।১৩
ফল বন্ধন ভয়।

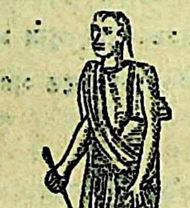

দক্ষিণ হস্তে ২৪।২৫।২৬।২৭
ফল লাভ।

পাদদ্বয়ে ১।২।৩।৪
ফল ভ্রমণ।

গুহ্যে ২১।২২ ফল মৃত্যুবৎ।

সংক্রান্তি অশুভের শান্তি।

কনকধুস্তুরবীজ ও সর্ব্বৌষধি জলে স্নান এবং বিষ্ণু মন্ত্র জপ করিলে শুভ হয়।

বিশুদ্ধ সিদ্ধান্ত পঞ্জিকা।

সন ১৩৩৬। ইং ১৯২৯। শক ১৮৫১।

আশ্বিন।

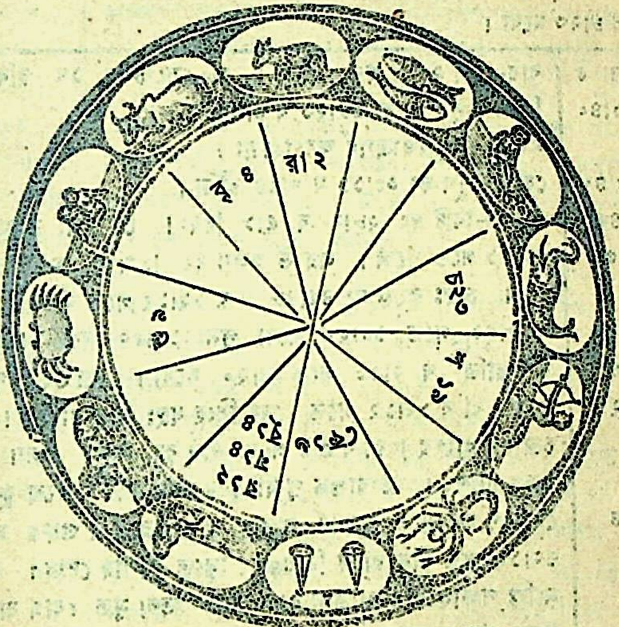

আশ্বিন মাস ৩০ দিন।

৩১ ভাদ্র আশ্বিন প্রদং ১৪।৫।

দিবা দং ৩০।৩১।০
মুং দং ২।২।৪।০
র ক্রা উ ২।২৬
কামমী (-) ৫।১৯
সূ উ ঘ ৫।৪৮।২৯
সূ অ ঘ ৬।০।৫৩
চ অ ঘ ৪।৫৭

৩	২৪	৮
১৪	৫৯	৩৭
৫৭	১১	০
৪২	৫	১

য ১২॥০
র ৫।০।৪৪।৪৮
চ ২০।৭।[illegible]

বার-মঙ্গল ১ আশ্বিন (প্র ১) ১৭ সেপ্টেম্বর, মুং ১৩ রবিয়সসানি।
তিথি—চতুর্দ্দশী দং ৫৭।৪২ ঘ ৪।৫৩ রাত্রি।
নক্ষত্র—শতভিষা দঃ ৫৯।১১ ঘ ৫।২৯ উষা।
যোগ—ধৃতি দং ৩৭।০ ঘ ৮।৩৬ রাত্রি।
করণ—গর পরে বণিজ দং ৫৭।৪২ গতে বিষ্টি। যোগিনী পশ্চিমে দং ৫৭।৪২ গতে বায়ুকোণে। লগ্ন উ কন্যা দং ০।৩।৩। অ মীন ০।১৫।২৫। চন্দ্রঃ কুম্ভে। বারবেলা ঘ ৭।২০ গতে ৮।৫১ মধ্যে পুনঃ ১।২৬ গতে ২।৫৮ মধ্যে। কালরাত্রি ঘ ৭।৩০ গতে ৮।৫৮ মধ্যে। চন্দ্রশুদ্ধ পূর্ব্বদিনের রাশির। তারাশুদ্ধ পূর্ব্বদিনের নক্ষত্রের উষা ঘ ৫ ২৯ গতে ২৬।২৭।২।৪।৬।৮।৯।১১।১৩।১৫।১৭।১৮ ২০।২২।২৩ নক্ষত্রের। জন্ম কুম্ভ রাশি বৈশ্যবর্ণ মতান্তরে শূদ্রবর্ণ দেবারিগণ অং ও বিং রাহুর দশা উষা ঘ ৫।২৯ গতে নরগণ বিং গুরুর দশা। মৃতে পাদদোষ উষা ঘ ৫।২৯ গতে ত্রিপাদ দোষ। যাত্রা—নাস্তি [illegible] ও মৃত্যুযোগদোষ। বিবিধ—স্ত্রীতৈল

ম ৫।২৪।৫।১৩
বু ৫।২৬।৫৫।১৫
বৃ ১।২২।৫৯।১৬
শু ৩।২৬।৪২।২৭
শ ৮।১।১৯।২৬
রা ০।২১।৪১।৩০

মৎস্য মাংসাদি সম্ভোগ নিষেধ রাত্রি ঘ ৪।৫৩ মধ্যে মাষকলাই ভক্ষণ ও প্রায়শ্চিত্ত নিষেধ। **অনন্তচতুর্দ্দশীব্রতং।** চতুর্দ্দশীর একো ও সপি। শ্রীহরিদাস ঠাকুরের তিরোভাব। অমৃত যোগ দিবা ঘ ৬।৩৭ মধ্যে পুনঃ ৭।২৬ গতে ১১।৩০ মধ্যে। রাত্রি ঘ ৮।২৩ গতে ৯।১০ মধ্যে পুনঃ ৯।৫৭ গতে ১২।:৯ মধ্যে পুনঃ ১।৫৩ গতে ৩।২৭ মধ্যে পুনঃ ৫।২ গতে উদয়াবধি। মাহেন্দ্রযোগ রাত্রি ঘ ৮।২৩ মধ্যে।

দিবা দং৩০।২৭।৫৫
মুং দং ২১।১৫।১৪০
র ক্রা উ ২।৩
কাসমী (—)৫.৪০
সূ উ ঘ ৫।৪৮ ৪৫
সূ অ ঘ ৫।৫৯।৫৫
৪ ২৫ ৯
১৫ অহো ৩৫
৫৮ রাত্র ১৪
২১ ৭ ২
র ১২।০
র ৫।১।৪৬।২১
চ ১০।২০।১০।৩৪
ম ৫।২৪।৪৪।৫২
বু ৫।২৭।৩৭।৪৮
বৃ ১।২৩।২।২৯
শু ৩।২৭।৫৪।১৮
শ ৮।১।২১।২৩
রা ০।২১।৩৮।১৯

বার—বুধ ২ আশ্বিন (প্র ২), ১৮ সেপ্টেম্বর, ১৪ রবিয়স্সানি।
তিথি—পূর্ণিমা দং ৫৮।২১ ঘ ৫।৯ উষা।
নক্ষত্র— পূর্ব্বভাদ্রপদ অহোরাত্রং।
যোগ – শূল দং ৩৫।১৪ ঘ ৭।৫৪ রাত্রি।
করণ—বিষ্টি দং ২৮।২ ঘ ৫।১ দিবা। যোগিনী বায়ুকোণে দং ৫৮।২১ গতে পূর্ব্বে। লগ্ন উ কন্যা দং ০।১৩।৩৫, অ মীন দং ০।২২ ৫০। চন্দ্রঃ কুম্ভে দং ৪৫।৫৮ রা ঘ ১২।১২ গতে মীনে। বারবেলা ঘ ৮।৫১ গতে ১০।২৩ মধ্যে পুনঃ ১১।৫৪ গতে ১।২৫ মধ্যে। কালরাত্রি ঘ ২।৫১ গতে ৪।২০ মধ্যে। চন্দ্রশুদ্ধ পূর্ব্ব দিনের রাশির রা ঘ ১২।১২ গতে মেষ সিংহ ধনুঃ ভিন্ন রাশির। (ঘাত চন্দ্র ধনু রাশির) রা ঘ ৫।৯ গতে মীন বৃষ মিথুন কন্যা তুলা ও মকর রাশির। তারাশুদ্ধ পূর্ব্বদিনের নক্ষত্রের। জন্মে কুম্ভ রাশি বৈশ্যবর্ণ মতান্তরে শূদ্রবর্ণ নরগণ অ রাহুর বিং গুরুর দশা রা ঘ ১২।১২ গতে মীন রাশি বিপ্রবর্ণ। মৃতে দ্বিপাদ দোষ। **যাত্রা**-নাস্তি পক্ষান্তদোষ রাত্রি ঘ ৫।৯ গতে তিথ্যমৃত যোগ যাত্রা মধ্যম উত্তর দক্ষিণে নাস্তি। **বিবাহ** উষা ঘ ৫।৯ মধ্যে স্ত্রী তৈল মৎস্য মাংসাদি সম্ভোগ নিষেধ পরে কুষ্মাণ্ড অভক্ষ্য ও গৌণ চান্দ্রাশ্বিন কৃষ্ণ পক্ষ হিন্দি আশ্বিন বদি আরম্ভ। **পূর্ণিমার ব্রতোপবাসাদি।** নিশিপালন। সায়ংসন্ধ্যা নাস্তি। ভাদ্রীয়ং **স্নানদানাদি।** পূর্ণিমার একো ও সপি। অদ্য রাত্রৌ শ্রীশ্রী৺ **দেবীরধুনন যাত্রা সমাপনম্।** অমৃতযোগ দিবা ঘ ৬।৩৭ মধ্যে পুনঃ ৭।২৬ গতে ৮।১৫ মধ্যে পুনঃ ১০।৪১ গতে ১।১৭ মধ্যে। রাত্রি ঘ ৬।৪৭ গতে ৭।৩৪ মধ্যে পুনঃ ৯।৯ গতে ৩।২৭ মধ্যে। মাহেন্দ্রযোগ দিবা ঘ ৬।৩৭ গতে ৭।২৬ মধ্যে পুনঃ ১।৫৬ গতে ৪।২২ মধ্যে।

দিবা দং৩০।২৫।৪৫
মুং দং ২১।১।৩৯।০
র ক্রা উ ১।৪০
কাসমী (—) ৬।১
সূ উ ঘ ৫।৪৯।২
সূ অ ঘ ৫।৫৮।৬
চ উ ঘ ৬।২৯
৫ ২৫ ১০
১৬ ১ ৩২
৫৭ ২৪ ৩৪
৫২ ২[illegible]

বার—বৃহস্পতি ৩ আশ্বিন (প্র ৩), ১৯ সেপ্টেম্বর, ১৫ রবিয়স্সানি
তিথি—প্রতিপদ্ দং ৫৭।৫২ ঘ ৪।৫৮ রাত্রি।
নক্ষত্র—পূর্ব্বভাদ্র পদ দং ১।২৪ ঘ ৬।২৩ প্রাতঃ।
যোগ—গণ্ড দং ৩২।৩৪ ঘ ৬।৫১ সন্ধ্যা।
করণ—বালব। যোগিনী পূর্ব্বে দং ৫৭।৫২ গতে উত্তরে। লগ্ন উ কন্যা দং ০।২৪।৮, অ মীন দং ০।৩০।১৫। চন্দ্রো মীনে। বারবেলা ঘ ২।৫৬ গতে অস্তাবধি। কালরাত্রি ঘ ১১।৫৪ গতে ১।২৩ মধ্যে। চন্দ্রশুদ্ধ পূর্ব্বদিনের রাশির। তারাশুদ্ধ পূর্ব্বদিনের নক্ষত্রের প্রাতঃ ঘ ৬।২৩ গতে ২।৭।১।৩।৫।৭।৯।১০।১২।১৪।১৬।১৮।১৯।২১।২৩।২৫। নক্ষত্রের। জন্মে মীনরাশি বিপ্রবর্ণ নরগণ অঃ রাহুর বিং [illegible] প্রাতঃ ঘ ৬।২৩ গতে অঃ শুক্রের বিং শনির

র ১২॥/০ দং৩৮।৫৮
সিংহে মঘায়াংশুক্র.
দং ৪৪।৪৭
র ৫।২।৪।১।৫৬
চ ১১।৩।১।৫৩
ম ৫।২৫।২৪।৩৪
বু ৫।২৮।১৬।২৬
বৃ ১।২৩।৫।৫৩
শু ৩।২৯।৬।১৫
শ ৮।১।২৩।১৯
রা ০।২১।৩১।৮

দশা। মৃতে দ্বিপাদ দোষ প্রাতঃ ঘ ৬।২৩ গতে দোষো নাস্তি রা ঘ ৪।৫৮ গতে পাদদোষ। **যাত্রা**—প্রাতঃ ঘ ৬।২৩ মধ্যে যাত্রা মধ্যম দক্ষিণে নাস্তি পরে যাত্রা নাস্তি নক্ষত্রদোষ রাত্রি ঘ ৪।৫৮ গতে চন্দ্রদগ্ধাদোষ। **বিবিধ**—নৌকাগঠন বৃক্ষাদিরোপন ধান্যচ্ছেদন দিবা ঘ ৬।২৩ মধ্যে নৌকাযাত্রা বিক্রয় বাণিজ্য পরে নামকরণ নববস্ত্রপরিধান নবশয্যাদ্যুপভোগ দেবতাগঠন পুণ্যাহ রাজদর্শন ঔষধকরণ ঔষধসেবন শান্তিস্বস্ত্যয়নাদি ধান্যস্থাপন ঋণদান ঋণগ্রহণ। রাত্রি ঘ ৪।৫৮ মধ্যে কুষ্মাণ্ড পরে বৃহতী ভক্ষণ নিষেধ ও চন্দ্রদগ্ধা। অপর পক্ষীয় শ্রাদ্ধ ও তর্পণারম্ভ। অপরপক্ষ মধ্যে তিলতর্পণে বার ও তিথি দোষোনাস্তি। প্রতিপদের একো ও সপি। **ফসলী ১৩৩৭ শাল আরম্ভ।** অমৃতযোগ দিবা ঘ ৭।২৬ মধ্যে পুনঃ ১।৫৬ গতে ৩।৩৩ মধ্যে। রাত্রি ঘ ৬।৪৫ গতে ৯।৫৬ মধ্যে পুনঃ ১২।১৮ গতে ৩।২৭ মধ্যে পুনঃ ৪।১৪ গতে উদয়াবধি।

দিবা দং ৩০।২১।৩০
মুং দং ২।১।২৬।০
র ক্রা উ ১।১৭
কাসমী (—)৬।২৩
সূ উ ঘ ৫।৪৯।১৯
সূ অ ঘ ৫।৫৭।৫৫
চ উ ঘ ৭।৩
৬ ২৬ ১১
১৭ ২ ২৯
৫৬ ৩২ ২
২৪ ৪ ৪
র ১২৸০
কুজাস্তং পশ্চার্দ্ধং
৩৫।২৫
র ৫।৩।৪০।৩৩
চ ১১।১৬।৬।৪২
ম ৫।২৬।৪।২০
বু ৫।২৮।৫০।৫৩
বৃ ১।২৩।৮।৫৪
শু ৪।০।১৮।১৬
শ ৮।১।২৫।২৬
রা ০।২১।৩১।৫৭

বার—শুক্র ৪ আশ্বিন (প্র ৪), ২০ সেপ্টেম্বর, ১৬ রবিয়ল্‌সানি।
তিথি—দ্বিতীয়া দং ৫৬।২৪ ঘ ৪।২৩ রাত্রি।
নক্ষত্র—উত্তরভাদ্রপদ দং ২।৩২ ঘ ৬।৫০ প্রাতঃ।
যোগ—বৃদ্ধি দং ২৯।২ ঘ ৫।২৬ অপরাহ্ণ।
করণ—তৈতিল। যোগিনী উত্তরে দং ৫৪।২৪ গতে অগ্নিকোণে।
লগ্ন উ কন্যা দং ০।৩৪।৪০, অ মীন দং ০।৩৭।৩৩। চন্দ্রো মীনে।
বারবেলা ঘ ৮।৫১ গতে ১১।৫৪ মধ্যে। কালরাত্রি ঘ ৮।৫৬ গতে ১১।২৫ মধ্যে। চন্দ্রশুদ্ধ পূর্ব্বদিনের রাশির। তারাশুদ্ধ পূর্ব্বদিনের নক্ষত্রের প্রাতঃ ঘ ৬।৫০ গতে ১।২।৪।৬।৮।১০।১১।১৩।১৫।১৭।১৯।২০।২২।২৪।২৬ নক্ষত্রের। জন্মে মীন রাশি বিপ্রবর্ণ নরগণ অঃ শুক্রের বিং শনির দশা প্রাতঃ ঘ ৬।৫০ গতে দেবগণ বিং বুধের দশা। মৃতে পাদ দোষ রা ঘ ৪।২৩ গতে দোষো নাস্তি। **যাত্রা**—প্রাতঃ ঘ ৬।৫০ মধ্যে ত্র্যমৃত ও নক্ষত্রামৃতযোগ যাত্রা শুভ পশ্চিমে নাস্তি পরে যাত্রা নাস্তি পাপযোগ ও চন্দ্রদগ্ধাদোষ রাত্রি ঘ ৪।২৩ গতে যাত্রাশুভ। **বিবিধ** নামকরণ নববস্ত্রপরিধান নবশয্যাদ্যুপভোগ, দেবতাগঠন, নৌকাগঠন, পুণ্যাহ রাজদর্শন ঔষধকরণ ঔষধসেবন শান্তিস্বস্ত্যয়নাদি বৃক্ষাদিরোপণ ধান্যস্থাপন ঋণগ্রহণ, প্রাতঃ ঘ ৬।৫০ গতে ধান্যচ্ছেদন ঋণদান পরে ক্রয়বাণিজ্য নাট্যারম্ভ। রাত্রি ঘ ৪।২৩ মধ্যে বৃহতী পরে পটোল ভক্ষণ নিষেধ মধ্যে চন্দ্রদগ্ধা। দ্বিতীয়ার একো ও সপি। শ্রী৺লক্ষ্মণচন্দ্রদেব মহাপুরুষের তিরোভাব মহোৎসব। অমৃতযোগ দিবা ঘ ৬।৩৮ মধ্যে পুনঃ ৭।২৬ গতে ৯।৫২ মধ্যে পুনঃ ১২।১৮ গতে ৩।৩২ মধ্যে পুনঃ ৪।২১ গতে অস্তাবধি। রাত্রি ঘ ৬।৪৬ গতে ৯।৫৫ মধ্যে পুনঃ ১২।১৮ গতে ৩।২৭ মধ্যে পুনঃ ৪।১৫ গতে উদয়াবধি।

দিবা দং ৩০।১৮।১০
মুং দং ২।১।১২।৪০
র ক্রা উ ০।৫৩

বার—শনি ৫ আশ্বিন (প্র ৫) ২১ সেপ্টেম্বর, ১৭ রবিয়ল্‌সানি।
তিথি—তৃতীয়া দং ৫৪।৩ ঘ ৩।২৭ রাত্রি।
নক্ষত্র—রেবতী দং ২।৪১ ঘ ৬।৫৪ প্রাতঃ।

কাসমী (—) ৬।৪৪
সূ উ ঘ ৫।৪৯।৩৮
সূ অ ঘ ৫।৫৬।৫৪
চ উ ঘ ৭।৩৮
৭ ২৭ ১২
১৮ ২ ২৪
৫৪ ৪১ ৪৫
৩ ৬ ৫
র ১২৫০
র ৫।৪।৩৯।১২
চ ১১।২৯।২৪।৪
ম ৫।২৬।৪৪।৯
বু ৫।২৯।২০।৪৯
বৃ ১।২৩।১১।৫৫
শু ৪।১।৩০।২৩
শ ৮।১।২৭।৩৩
রা ০।২১।২০।৪৬

যোগ—ধ্রুব দং ২৪।৪৫ ঘ ৩।৪৩ দিবা।

করণ—বনিজ দং ২৫।১৪ ঘ ৩।৫৫ দিবা গতে বিষ্টি দং ৫৪।৩। যোগিনী অগ্নিকোণে দং ৫৪।৩ গতে নৈর্ঋতে। লগ্ন উ কন্যা দং ০।৪৫।১৫, অ মীন দং ০।৪৪।৫০। চন্দ্রো মীনে দং ২।৪১ গতে মেষে। বারবেলা ঘ ৭।২০ মধ্যে পুনঃ ১।২৪ গতে ২।৫৫ মধ্যে পুনঃ ৪।২৬ গতে অস্তাবধি। কালরাত্রি ঘ ৭।২৬ মধ্যে পুনঃ ৪।২০ গতে উদয়াবধি। চন্দ্রশুদ্ধ পূর্ব্বদিনের রাশির প্রাতঃ ঘ ৬।৫৪ গতে মেষ মিথুন কর্কট তুলা বিছা ও কুম্ভ রাশির। (ঘাতচন্দ্র মেষ রাশির)। তারাশুদ্ধ পূর্ব্বদিনের নক্ষত্রের প্রাতঃ ঘ ৬।৫৪ গতে ২।৩।৫।৭।৯।১১।১২।১৪।১৬।১৮।২০।২১।২৩।২৫।২৭ নক্ষত্রের। জন্মে মীনরাশি বিপ্রবর্ণ দেবগণ অঃ শুক্রের বিং বুধের দশা প্রাতঃ ঘ ৬।৫৪ গতে মেষ রাশি বৈশ্যবর্ণ মতান্তরে ক্ষত্রিয়বর্ণ বিং কেতুর দশা। মৃতে পাদদোষ। **যাত্রা**—শুভ পূর্ব্বে নাস্তি প্রাতঃ ঘ ৬।৫৪ গতে দক্ষিণে নাস্তি দিবা ঘ ৩।৫৫ গতে বিষ্টিদোষ যাত্রানাস্তি রাত্রি ঘ ৩।২৭ গতে সিদ্ধিযোগ যাত্রাশুভ। **বিবিধ**—রাত্রি ঘ ৩।২৭ মধ্যে পটোল পরে মূলকভক্ষণ নিষেধ। তৃতীয়ার একো ও সপি। শ্রী৺মথুরাদাসবুড়া আতার তিরোভাব মহোৎসব। অমৃতযোগ—দিবা ঘ ৬।৩৮ মধ্যে পুনঃ ৭।২৬ গতে ৯।৫২ মধ্যে পুনঃ ১২।১৭ গতে ৩।৩১ মধ্যে পুনঃ ৪।২০ গতে অস্তাবধি। রাত্রি ঘ ১।৪ গতে ২।৩৯ মধ্যে। মাহেন্দ্রযোগ—রাত্রি ঘ ২।৩৯ গতে ৩।২৭ মধ্যে।

দিবা দং ৩০।১৫।০
মুং দং ২।১।৫।০
র ক্রা উ ০।৩০
কাসমী (—) ৭।৫
সূ উ ঘ ৫।৪৯।৫৫
সূ অ ঘ ৫।৫৫।৫৫
চ উ ঘ ৮।১৬
১ ১ ১৩
১৯ ২ ১৯
৫০ ১ ৪৯
৫৮ ১ ৬
র ১২৫০
তুলায়াং বুধঃ
দং ৪২।৪৭
র ৫।৫।৩৭।৫৩
চ ০।১২।৫২।৪৯
ম ৫।২৭।২৪।০
বু ৫।২৯।৪৫।৫২
বৃ ১।২৩।১৪।৩৪
শু ৪।২।৪২।৩৫
শ ৮।১।২৯।৫২
রা ০।২১।২৫।৩৬

বার—রবি ৬ আশ্বিন (প্র ৬), ২২ সেপ্টেম্বর, ১৮ রবিয়স্ সানি।

তিথি—চতুর্থী দং ৫০।৫৮ ঘ ২।১৩ রাত্রি।

নক্ষত্র—অশ্বিনী দং ২।১ ঘ ৬।৩৮ প্রাতঃ।

যোগ—ব্যাঘাত দং ১৯।৪৯ ঘ ১।৪৫ দিবা।

করণ—বব। যোগিনী নৈর্ঋতে দং ৫০।৫৮ গতে দক্ষিণে। লগ্ন উ কন্যা দং ০।৫৫।৫৫, অ মীন দং ০।৫২।১৫। চন্দ্রো মেষে। বারবেলা ঘ ১০।২২ গতে ১।২৪ মধ্যে। কালরাত্রি ঘ ১।২২ গতে ২।৫২ মধ্যে। চন্দ্রশুদ্ধ পূর্ব্বদিনের রাশির। তারাশুদ্ধ পূর্ব্বদিনের নক্ষত্রের প্রাতঃ ঘ ৬।৩৮ গতে ৩।৪।৬।৮।১০।১২।১৩।১৫।১৭।১৯।২১।২২।২৪।২৬ নক্ষত্রের। জন্মে মেষ রাশি বৈশ্যবর্ণ মতান্তরে ক্ষত্রিয়বর্ণ দেবগণ অঃ শুক্রের বিং কেতুর দশা প্রাতঃ ঘ ৬।৩৮ গতে নরগণ বিং শুক্রের দশা। মৃতে পাদ দোষ। **যাত্রা**—নাস্তি রিক্তাদোষ রাত্রি ঘ ২।১৩ গতে তিথ্যমৃতযোগ যাত্রা নাস্তি নক্ষত্রদোষ। **বিবিধ**—রাত্রি ঘ ২।১৩ গতে গর্ভাধান। রাত্রি ঘ ২।১৩ মধ্যে মূলক পরে বিল্বভক্ষণ ও রবিবার জন্য মৎস্য মাংস মায় মসুর নিম্ব আর্দ্রক ও দগ্ধদ্রব্য ভক্ষণ নিষেধ। চতুর্থীর একো ও সপি। শ্রীমাধবদেব মহাপুরুষের তিরোভাব মহোৎসব। অমৃতযোগ—দিবা ঘ ৬।৩৮ গতে ৯।৪ মধ্যে, পুনঃ ১২।১৭ গতে ৩।৩১ মধ্যে। রাত্রি ঘ ৮।১৯ গতে ৯।৫৪ মধ্যে পুনঃ ১২।১৭ গতে ১।৫২ মধ্যে পুনঃ ২।৪০ গতে উদয়াবধি। মাহেন্দ্রযোগ—দিবা ঘ ৪।১৯ গতে ৫।৮ মধ্যে।

দিবা দং ৩০।১১।৫০
মুং দং ২।০।৪৭।২০
র ক্রা উ ০।৭
কাসমী (—) ৭।২৬
সূ উ ঘ ৫।৫০।১২
সূ অ ঘ ৫।৫৪।৫৬
চ উ ঘ ৮। ৫৯
২ ২ ১৪
২০ ০ ১৩
৪৭ ৩৬ ১৯
১৩ ৫৮ ৭
— ৩৪ —
— ৩ —
র ১২দ/০ দং ৩।২৮
সায়নতুলা সংক্রান্তি
সন্ধ্যা ঘ ৬।৪৫
র ৫।৬।৩৬।৩৬
চ ০।২৬।৩।৪৯
ম ৫।২৮।৩।৫৫
বু ৬।০।৫।৪১
বৃ ১।২৩।১৭।১৩
শু ৪।৩।৫৪।৫১
শ ৮।১।৩২।১০
রা ০।২১।২২।২৫

বার—সোম ৭ আশ্বিন (প্র ৭) ২৩ সেপ্টেম্বর, ১৯ রবিয়স্‌সানি।
তিথি—পঞ্চমী দং ৪৭।১৩ ঘ ১২।৪৩ রাত্রি।
নক্ষত্র—ভরণী দং ০।৩৬ ঘ ৬।৫ প্রাতঃ পরে কৃত্তিকা দং ৫৮।৩৪ [ঘ ৫।১৬ রাত্রি।
যোগ—হর্ষণ দং ১৪।১৯ ঘ ১১।৩৪ দিবা।
করণ—কৌলব। যোগিনী দক্ষিণে দং ৪৭।১৩ গতে পশ্চিমে। লগ্ন উ কন্যা দং ১।৬।৩০, অ মীন দং ০।৫৯।৩৮। চন্দ্রো মেষে দং ১৫।৯ ঘ ১১।৫৪ গতে বৃষে। বারবেলা ঘ ৭।২১ গতে ৮।৫২ মধ্যে পুনঃ ২।৫৪ গতে ৪।২৫ মধ্যে। কালরাত্রি ঘ ১০।২৩গতে ১১।৫৩ মধ্যে। চন্দ্রশুদ্ধ পূর্ব্বদিনের রাশির ঘ ১১।৫৪ গতে বৃষ কর্কট সিংহ বিছা ধনুঃ ও মীন রাশির। (ঘাতচন্দ্র বৃশ্চিক রাশির)। তারাশুদ্ধ পূর্ব্বদিনের নক্ষত্রের প্রাতঃ ঘ ৬।৫ গতে ৪।৫।৭।৯।১১।১৩।১৪।১৬। ১৮।২০।২২।২৩।২৫।২৭।২ নক্ষত্রের উষা ঘ ৫।১৬ গতে ৫।৬।৮।১০। ১২।১৪।১৫।১৭।১৯।২১।২৩।২৪।২৬।১।৩ নক্ষত্রের। জন্মে মেষ রাশি বৈশ্যবর্ণ মতান্তরে ক্ষত্রিয়বর্ণ নরগণ অঃ ও বিং শুক্রের দশা প্রাতঃ ঘ ৬।৫ গতে দেবারিগণ অঃ ও বিং রবির দশা উষা ঘ ৫।১৬ গতে নরগণ বিং চন্দ্রের দশা ঘ ১১।৫৪ গতে বৃষ রাশি শূদ্রবর্ণ মতান্তরে বৈশ্যবর্ণ। মৃতে দোষো নাস্তি প্রাতঃ ঘ ৬।৫ গতে দ্বিপাদ দোষ উষা ঘ ৫।১৬ গতে দোষো নাস্তি। **যাত্রা**—তিথ্যমৃতযোগ যাত্রা নাস্তি নক্ষত্রদোষ রাত্রি ঘ ৫।১৬ গতে নক্ষত্রামৃতযোগ যাত্রাশুভ পূর্ব্বে পশ্চিমে নাস্তি। **বিবিধ**—বিক্রয়বাণিজ্য ঔষধকরণ ও ঔষধসেবন ধান্যচ্ছেদন। রাত্রি ঘ ১২।৪৩ মধ্যে বিল্ব পরে নিম্বভক্ষণ নিষেধ। পঞ্চমীর একো ও সপি। অমৃতযোগ—দিবা ঘ ৭।২৭ মধ্যে পুনঃ ৯।৩ গতে ১১।২৮ মধ্যে। রাত্রি ঘ ৮।১৯ গতে ১১।২৯ মধ্যে পুনঃ ২।৪০ গতে ৩।২৮ মধ্যে।

দিবা দং ৩০।৮।২৫
মুং দং ২।০।৩৩।৪০
ব ক্রা দ ০।১৭
কাসমী (—) ৭।৪৭
সূ উ ঘ ৫।৫০।৩২
সূ অ ঘ ৫।৫৩ ৫৪
চ উ ঘ ৯।৪৮
৩ ৪ ১৫
২১ ৫৫ ৮
৪২ ৫৬ ১৮
৫২ ৫ ৮
র ১২৸/০
মৃগশিরসি শুক্রঃ
দং ১৩।৪৫
শুক্রচন্দ্রযোর্যোগঃ

বার—মঙ্গল ৮ আশ্বিন (প্র ৮), ২৪ সেপ্টেম্বর, ২০ রবিয়স্ সানি।
তিথি—ষষ্ঠী দং ৪২।৫২ ঘ ১০।১৯ রাত্রি।
নক্ষত্র—রোহিনী দং ৫৫।৫৬ ঘ ৪।১৩ রাত্রি।
যোগ—বজ্র দং ৮।১৮ ঘ ৯।১০ দিবা।
করণ—গর পরে বনিজ দং ৪২।৫২ গতে বিষ্টি। যোগিনী পশ্চিমে দং ৪২।৫২ গতে বায়ুকোণে। লগ্ন উ কন্যা দং ১।১৭।১০, অ মীন দং ১।৬।৫৫। চন্দ্রো বৃষে। বারবেলা ঘ ৭।২০ গতে ৮।৫১ মধ্যে পুনঃ ১।২৩ গতে ২।৫৪ মধ্যে। কালরাত্রি ঘ ৭।২৪ গতে ৮।৫৪ মধ্যে। চন্দ্রশুদ্ধ পূর্ব্বদিনের রাশির। তারাশুদ্ধ পূর্ব্বদিনের নক্ষত্রের রা ঘ ৪।১৩ গতে ৬।৭।৯।১১।১৩।১৫।১৬।১৮।২০।২২।২৪।২৫।২৭।২।৪ নক্ষত্রের। জন্মে বৃষ রাশি শূদ্রবর্ণ মতান্তরে বৈশ্যবর্ণ নরগণ অঃ রবির বিং চন্দ্রেরদশা রা ঘ ৪।১৩ গতে দেবগণ বিং মঙ্গলেরদশা মৃতে পাদ দোষ রা ঘ ১০।৫৯ গতে দ্বিপাদদোষ। **যাত্রা**—নাস্তি

রাত্রি ঘ ৫।০
র ৫।৭।৩৫।২২
চ ১।১০।২০।১৩
ম ৫।২৮।৪৩।৫৩
বু ৬।০।১৯।৫১
বৃ ১।২৩।১৯।২৯
শু ৪।৫।৭।১৩
শ ৮।১।৩৪।৪০
রা ০।২১।১৯।১৪

পাপযোগদোষ রাত্রি ঘ ১০।৫৯ গতে তিথ্যমৃতযোগ ও বিষ্টিদোষ। **বিবিধ**—রাত্রি ঘ ১৫।১৯ মধ্যে গর্ভাধান। রাত্রি ঘ ১০।৫৯ মধ্যে নিম্ব পরে তালভক্ষণ নিষেধ। ষষ্ঠীর একো ও সপি। অমৃতযোগ—দিবা ঘ ৬।৩৯ মধ্যে পুনঃ ৭।২৭ গতে ১১।২৮ মধ্যে। রাত্রি ঘ ৮।১৭ গতে ৯।৫ মধ্যে পুনঃ ৯।৫৩ গতে ১২।১৬ মধ্যে পুনঃ ১।৫২ গতে ৩।২৭ মধ্যে পুনঃ ৫।৩ গতে উদয়াবধি। মাহেন্দ্রযোগ—রাত্রি ঘ ৮।১৭ মধ্যে।

দিবা দং ৩০।৫।২০
মুং দং ২০।২১।২০
র ক্রা দ ০।৪০
কাসমী (—) ৮।৮
সূ উ ঘ ৫।৫০।৪৮
সূ অ ঘ ৫।৫২।৫৬
চ উ ঘ ১০।৪৪

৪	৫	১৬
২২	৫২	১
৩৮	৪৭	৫১
০	৭	৫৪
—	—	৫৯
—	—	৯

র ১২দ/০
তুলায়াং কুজঃ
দং ৫৪।৩
বুধো বক্রীস্ফুটাংশে
রাত্রি ঘ ১২।০
র ৫।৮।৩৪।৯
চ ১।২৪।১৭।১৭
ম ৫।২৯।২৩।৫৪
বু ৬।০।২৮।০
বৃ ১।২৩।২১।৪৫
শু ৪।৬।১৯।৪০
শ ৮।১।৩৭।৯
রা ০।২১।১৬।৩

বার—বুধ ৯ আশ্বিন (প্র ৯), ২৫ সেপ্টেম্বর, ২১ রবিয়স্ সানি।
তিথি—সপ্তমী দং ৩৮।০ ঘ ৯।৩ রাত্রি।
নক্ষত্র- মৃগশিরা দং ৫২।৪৭ ঘ ২।৫৮ রাত্রি।
যোগ—অস্থক্ দং ১।৫১ ঘ ৬।৩৫ প্রাতঃ পরে ব্যতীপাত দং ৫৪।৫৯ ঘ ৩।৫০ রাত্রি। করণ—বিষ্টি দং ১০।২৬ ঘ ১০।১ দিবা। যোগিনী বায়ুকোণে দং ৩৮।০ গতে ঈশানে। লগ্ন উ কন্যা দং ১২৭।৪৩, অ মীন দং ১১৪।২০। চন্দ্রো বৃষে দং ২৪।২৫ ঘ ৩।৩৭ গতে মিথুনে। বারবেলা ঘ ৮।৫১ গতে ১০।২১ মধ্যে পুনঃ ১১।৫২ গতে ১।২৩ মধ্যে। কালরাত্রি ঘ ২।৫০ গতে ৪।২০ মধ্যে। চন্দ্রশুদ্ধ পূর্ব্ব দনের রাশির ঘ ৩।৩৭ গতে মিথুন সিংহ কন্যা ধনুঃ মকর ও মেষ রাশির। (ঘাতচন্দ্র কন্যা রাশির)। তারাশুদ্ধ পূর্ব্বদিনের নক্ষত্রের রা ঘ ২।৫৮ গতে ৭।৮।১০।১২।১৪।১৬।১৭।১৯।২১।২৩।২৫।২৬।১.৩.৫ নক্ষত্রের। জন্মে বৃষরাশি শূদ্রবর্ণ মতান্তরে বৈশ্যবর্ণ দেবগণ, অঃ রবির বিং মঙ্গলের দশা ঘ ৩।৩৭ গতে মিথুন রাশি বৈশ্যবর্ণ মতান্তরে শূদ্রবর্ণ র ঘ ২।৫৮ গতে নরগণ অঃ চন্দ্রের বিং রাহুদশা মৃতে পাদ দোষ রা ঘ ৯।৩ গতে দোষো নাস্তি। **যাত্রা**—নাস্তি বিষ্টি ব্যতীপাত ও পাপযোগদোষ। **বিবিধ**—রাত্রি ঘ ৯।৩ মধ্যে তাল পরে নারিকেল ভক্ষণ স্ত্রী তৈল মৎস্য মাংসাদি সম্ভোগ ও প্রায়শ্চিত্ত নিষেধ। রাত্রি ঘ ৯।৩ গতে মাসদগ্ধা। সপ্তমীর একো ও সপি। অমৃতযোগ—দিবা ঘ ৬।৩৯ মধ্যে পুনঃ ৭।২৬ গতে ৮।১৫ মধ্যে পুনঃ ১০।৪০ গতে ১।৪ মধ্যে। রাত্রি ঘ ৬।৪১ গতে ৭।২৯ মধ্যে পুনঃ ৯।৫ গতে ৩।২৭ মধ্যে। মাহেন্দ্রযোগ—দিবা ঘ ৬।৩৯ গতে ৭।২৭ মধ্যে পুনঃ ১।৪১ গতে ৪।১১ মধ্যে।

দিবা দং ৩০।২।৫
মুং দং ২০।৮।২০
র ক্রা দ ১।৩
কাসমী (—) ৮।২৮

বার—বৃহস্পতি ১০ আশ্বিন (প্র ১০), ২৬ সেপ্টেম্বর ২২ রবিয়স্-[সানি]
তিথি—অষ্টমী দং ৩২।৪০ ঘ ৬।৫৫ সন্ধ্যা।
নক্ষত্র—আর্দ্রা দং ৪৯।১২ ঘ ১।৩২ রাত্রি।
যোগ—বরীয়ান্ দং ৪৭।৪৬ ঘ ১২।৫৮ রাত্রি।

সূ উ ঘ ৫।৫১।৭
সূ অ ঘ ৫।৫১।৫৭
চ উ ঘ ১১।৪৬
৫ ৬ ১৮
২৩ ৪৯ ৪৭
৩২ ১২ ৪৬
৪০ ২ ১০
হস্তায়াং রবিঃ
দং ২৭।৩২
বুধবক্রীকালাংশে
দিবা ঘ ১২।০
র ৫।৯। ২।৫৯
চ ২।৮।২২।১৫
ম ৬।০।৩। ৯
বু ৬।০।২৯।৪৪
বৃ ১।২৩।২৩।৩৭
শু ৪।৭।৩২।১২
শ ৮।১।৩৯।৫০
রা ০।২১।১২।৫২

করণ—বালব। যোগিনী ঈশানে দং ৩২।৪০ গতে পূর্ব্বে। লগ্ন উ কন্যা দং ১।৩৮।২০, অ মীন দং ১।২১।৪৩। চন্দ্রো মিথুনে। বারবেলা ঘ ২।৫২ গতে অস্তাবধি কালরাত্রি ঘ ১১।৫২ গতে ১।২২ মধ্যে। চন্দ্রশুদ্ধ পূর্ব্বদিনের রাশির। তারাশুদ্ধ পূর্ব্বদিনের নক্ষত্রের রা ঘ ১।৩২ গতে ৮।৯।১১।১৩।১৫।১৭।১৮।২০।২২।২৪।২৬। ২৭।২।৪।৬ নক্ষত্রের। জন্মে মিথুনরাশি বৈশ্যবর্ণ মতান্তরে শূদ্রবর্ণ নর গণ অঃ চন্দ্রের বিং রাহুর দশা রা ঘ ১।৩২ গতে দেবগণ বিং গুরুর দশা। মৃতে দোষ নাস্তি রা ঘ ১।৩২ গতে দ্বিপাদদোষ। **যাত্রা**—তিথ্য মৃতযোগে যাত্রানাস্তি নক্ষত্র দোষ রাত্রি ঘ ১।৩২ গতে ত মৃত ও নক্ষত্র মৃতযোগ যাত্রা শুভ দক্ষিণে নাস্তি। **বিধান**—সন্ধ্যা ঘ ৬।৫৫ মধ্যে ব্রতে মৎস্যমাংসাদি সম্ভোগ নারিকেল ভক্ষণ ও প্রায়শ্চিত্ত নিষেধ। মা[illegible] পরে অলাবু ভক্ষণ নিষেধ। **জীমূতাষ্টমী। [illegible] শ্রীশ্রীজীমূতবাহন পূজা।** অষ্টমীর একো ও সপি। **শ্রীশ্রী৺মাতঙ্গী দেব্যাবির্ভাবঃ।** অমৃতযোগ—দিবা ঘ ৭।৮ মধ্যে পুনঃ ১।৫২ গতে ৩।২৮ মধ্যে। রাত্রি ঘ ৬।৪০ গতে ৯।৫২ মধ্যে পুনঃ ১২।১৬ গতে ৩।২৮ মধ্যে পুনঃ ৪।১৬ গতে উদয়াবধি।

দিবা দং ২৯।৫৮।৪৫
মুং দং ১।৫৯।৫২।০
র ক্রা দ ১।২৭
কাসমী (—) ৮।৪৯
সূ উ ঘ ৫।৫১।২৬
সূ অ ঘ ৫।৫০।৫৬
চ উ ঘ ১২।৫১
৬ ৭ ১৯
২৪ ৪৫ ৪০
২৬ ১৭ ১৭
৫৮ ৫ ১১
র ১৩।০
বক্রী বুধাস্তং
পশ্চাদ্দং ৯।১২
র ৫।১০।৩১।৫২
চ ২।২২।৩৩।৫৭
ম ৬।০।৪৪।৭
বু ৬।০।২৪।৪১
বৃ ১।২৩।২৫।৩০
শু ৪।৮।৪৪।৪৮

বার—শুক্র ১১ আশ্বিন (প্র ১১), ২৭ সেপ্টেম্বর, ২৩ রবিয়লসানি
তিথি—নবমী দং ২৬।৫৮ ঘ ৪।৩৯ দিবা।
নক্ষত্র—পুনর্ব্বসু দং ৪৫।১৭ ঘ ১১।৫৮ রাত্রি।
যোগ—পরিঘ দং ৪০।১৭ ঘ ৯।৫৮ রাত্রি।
করণ—গর পরে বণিজ দং ৫৪।০ ঘ ৩।২৮ রাত্রি গতে বিষ্টি। যোগিনী পূর্ব্বে দং ২৬।৫৮ গতে উত্তরে। লগ্ন উ কন্যা দং ১।৪৯।০, অ মীন দং ১।২৯।৩। চন্দ্রো মিথুনে দং ৩১।১৭ রা ঘ ৬।২২ গতে কর্কটে। বারবেলা ঘ ৮।৪৯ গতে ১১।৫১ মধ্যে। কালরাত্রি ঘ ৮।৫২ গতে ১০।২২ মধ্যে। চন্দ্রশুদ্ধ পূর্ব্বদিনের রাশির রা ঘ ৬।২২ গতে কর্কট কন্যা তুলা মকর কুম্ভ ও বৃষ রাশির। তারাশুদ্ধ পূর্ব্বদিনের নক্ষত্রের রা ঘ ১১।৫৮ গতে ৯।১০।১২।১৪।১৬।১৮।১৯। ২১।২৩।২৫।২৭।১।৩।৫।৭ নক্ষত্রের। জন্মে মিথুন রাশি বৈশ্যবর্ণ মতান্তরে শূদ্রবর্ণ দেবগণ অঃ চন্দ্রের বিং গুরুরদশা সন্ধ্যা ঘ ৬।২২ গতে কর্কটরাশি বিপ্রবর্ণ রা ঘ ১১।৫৮ গতে বিং শনিরদশা। মৃতে দ্বিপাদদোষ রা ঘ ১১।৫৮ গতে দোষো নাস্তি। **যাত্রা**—তিথ্য মৃতযোগ যাত্রানাস্তি পরিঘ পূর্ব্বার্দ্ধদোষ দিবা ঘ ১১।২৮ গতে যাত্রা শুভ পশ্চিমে নাস্তি দিবা ঘ ১।১৩ গতে ৪।৩৯ মধ্যে পূর্ব্বে উত্তরে নাস্তি রাত্রি ঘ ৩।২৮ গতে যাত্রানাস্তি বিষ্টিদোষ। **বিবিধ**—দিবা ঘ ৪।৩৯ মধ্যে অলাবু পরে কলম্বী ভক্ষণ নিষেধ। পূর্ব্বাহ্ন ঘ ৯।৫১ মধ্যে **নবম্যাদিকল্পারম্ভঃ দেব্যা বোধনং।**

শ ৮।১।৪২।৩০
রা ০।২১।৯।৪২

নবমীর একো ও সপি। অমৃতযোগ—দিবা ঘ ৬।৩৯ মধ্যে পুনঃ ৭।২৭ গতে ৯।৫১ মধ্যে পুনঃ ১২।১৮ গতে ৩।২৭ মধ্যে পুনঃ ৪।১৫ গতে অস্তাবধি। রাত্রি ঘ ৬।৩৯ গতে ৯।৫১ মধ্যে পুনঃ ১২।১৬ গতে ৩।২৭ মধ্যে পুনঃ ৪।১৬ গতে উদয়াবধি।

দিবা দং২৯।৫৫।৩৫
মুং দং ১।৫৯।৪২।২০
র ক্রা দ ১।৫০
কা সমী (—) ৯।৯
সূ উ ঘ ৫।৫১।৪৪
সূ অ ঘ ৫।৪৯।৫৮
চ উ ঘ ১।৫৮
৭ ৮ ২০
২৫ ৪১ ৩২
২১ ১২ ৩৮
২ ৭ ১২
র১৩।০
কন্যায়াং বুধঃ
বক্রগত্যা দং ৩৮।১৮
র ৫।১১।৩০।৪৬
চ ৩।৬।৫০।৩৪
ম ৬।১।২৪।১৮
বু ৬।০।১২।২৯
বৃ ১।২৩।২৬।৫৯
শু ৪।৯।৫৭।২৯
শ ৮।১।৪৫।২১
রা ০।২১।৬।৩১

বার—শনি ১২ আশ্বিন (প্র ১২), ২৮ সেপ্টেম্বর, ২৪ রবিয়স্সানি।

তিথি—দশমী দং ২১।২ ঘ ২।১৭ দিবা।

নক্ষত্র—পুষ্যা দং ৪১।১২ ঘ ১০।২১ রাত্রি।

যোগ—শিব দং ৩২।৩৮ ঘ ৬।৫৫ সন্ধ্যা।

করণ—বিষ্টি দং ২১।২। যোগিনী উত্তরে দং ২১।২ গতে অগ্নিকোণে। লগ্ন উ কন্যা দং ১।৫৯।৩৮, অ মীন দং ১।৩৬।২৮। চন্দ্রঃ কর্কটে। বারবেলা ঘ ৭।২২ মধ্যে পুনঃ ১।২৪ গতে ২।৫০ মধ্যে পুনঃ ৪।২০ গতে অস্তাবধি। কালরাত্রি ঘ ৭।২০ মধ্যে পুনঃ ৪।২২ গতে উদয়াবধি। চন্দ্র শুদ্ধ পূর্ব্বদিনের রাশির। তারাশুদ্ধ পূর্ব্বদিনের নক্ষত্রের রা ঘ ১০।২১ গতে ১০।১১।১৩।১৫।১৭।১৯।২০।২২।২৪।২৬।১।২।৪।৬।৮ নক্ষত্রের। জন্মে কর্কট রাশি বিপ্রবর্ণ দেবগণ অঃ চন্দ্রের বিং শনির দশা রা ঘ ১০।২১ গতে দেবারিগণ বিং বুধের দশা। মৃতে পাদদোষ। **যাত্রা**—নাস্তি পাপযোগাদিদোষ দিবা ঘ ২।১৭ গতে তিথ্যমৃতযোগ যাত্রাশুভ পূর্ব্বে পশ্চিমে নাস্তি রাত্রি ঘ ১০।২১ গতে যাত্রানাস্তি নক্ষত্রদোষ। **বিবিধ**—দিবা ঘ ২।১৭ মধ্যে কলম্বী পরে শিম্বী ভক্ষণ নিষেধ। দশমীর একো সপি। একাদশীর সপি। অমৃতযোগ দিবা ঘ ৬।৪০ মধ্যে পুনঃ ৭।২৮ গতে ৯।৫১ মধ্যে পুনঃ ১২।১৫ গতে ৩।২৬ মধ্যে পুনঃ ৪।১৪ গতে অস্তাবধি। রাত্রি ঘ ১।৩ গতে ২।৩৯ মধ্যে। মাহেন্দ্রযোগ—রাত্রি ঘ ২।৩৯ গতে ৩।২৭ মধ্যে।

দিবা দং ২৯।৫২।১০
মুং দং ১।৫৯।২৮।৪০
র ক্রা দ ২।১৪
কাসমা (—) ৯।২৯
সূ উ ঘ ৫।৫২।৫
সূ অ ঘ ৫।৪৮।৫৭
চ উ ঘ ৩।৩
১ ৯ ২১
২৬ ৩৭ ২৪
১৫ ৯ ৫৮
৪ ২ ১৩
১৩/০ দং ৫১।৯

বার—রবি ১৩ আশ্বিন (প্র ১৩), ২৯ সেপ্টেম্বর, ২৫ রবিয়স্সানি।

তিথি—একাদশী দং ১৫।৪ ঘ ১১।৫৪ দিবা।

নক্ষত্র—অশ্লেষা দং ৩৭।৯ ঘ ৮।৪৪ রাত্রি।

যোগ—সিদ্ধ দং ২৪।৫৮ ঘ ৩।৫১ দিবা।

করণ—বালব। যোগিনী অগ্নিকোণে দং ১৫।৪ গতে নৈর্খতে। লগ্ন উ কন্যা দং ২।১০।২০, অ মীন দং ১।৪৩।৪৮। চন্দ্রঃ কর্কটে দং ৩৭।৯ গতে সিংহে। বারবেলা ঘ ১০।২১ গতে ১।২০ মধ্যে। কালরাত্রি ঘ ১।২০ গতে ২।৫১ মধ্যে। চন্দ্রশুদ্ধ পূর্ব্বদিনের রাশির রা ঘ ৮।৪৪ গতে সিংহ তুলা বিছা কুম্ভ মীন ও মিথুন রাশির (ঘাতচন্দ্র কর্কট ও মকর রাশির)। তারাশুদ্ধ পূর্ব্বদিনের নক্ষত্রের রা ঘ ৮।৪৪ গতে ১১।১২।১৪।১৬।১৮।২০।২১।২৩।২৫।২৭।২।৩।৫।৭।৯ নক্ষত্রের। জন্মে কর্কটরাশি বিপ্রবর্ণ দেবারিগণ অঃ চন্দ্রের বিং বুধের দশা রা ঘ ৮।৪৪ গতে সিংহ রাশি ক্ষত্রিয়বর্ণ

র ৫।১২।২৯।৪৪
চ ৫।২১।৯।৭
ম ৬।২।৪।৩২
বু ৫।২৯।৫২।৫৬
বৃ ১।২৩।২৮।২৮
শু ৪।১১।১০।১৫
শ ৮।১।৪৮।১২
রা ০।২১।৩।২০

অঃ মঙ্গলের বিং কেতুর দশা। মৃতে পাদদোষ ঘ ১১।৫৪ গতে দ্বিপাদ দোষ। **যাত্রা**—অমৃতযোগ যাত্রাশুভ পশ্চিমে নাস্তি দিবা ঘ ৮।১৮ গতে ১১।৫৪ মধ্যে অগ্নি ও ঈশানকোণে নাস্তি পরে যাত্রানাস্তি তিথি দগ্ধাদোষ। **বিবিধ**—ধান্যচ্ছেদন। দিবা ঘ ১১।৫৪ মধ্যে শিম্বী পরে পূতিকা ভক্ষণ নিষেধ ও দিনদগ্ধা। রাত্রি ঘ ৮।৪৪ গতে মহাদগ্ধা। রবিবার জন্য মৎস্যমাংস মাষ মসূর নিম্ব আর্দ্রক ও দগ্ধ দ্রব্য ভক্ষণ নিষেধ। **একাদশ্যুপবাসঃ।** শ্রীহট্টে অদ্য উপবাস। গোস্বামীমতে অদ্য উপবাস। সায়ং সন্ধ্যা নাস্তি। একাদশীর একো। দ্বাদশীর একো ও সপি। অমৃতযোগ—দিবা ৬।৪০ গতে ৯।৪ মধ্যে পুনঃ ১২।১৫ গতে ৩।২৬ মধ্যে রাত্রি ঘ ৮।১৪ গতে ৯।৫১ মধ্যে। পুনঃ ১২।১৫ গতে ১।৫১ মধ্যে। পুনঃ ২।৪০ গতে উদয়াবধি। মাহেন্দ্রযোগ দিবা ঘ ৪।১৪ গতে ৫।২ মধ্যে। (অন্যান্য পঞ্জিকামতে অদ্য একাদশীর উপবাস)।

দিবা দং ২৯।৪৯।৫
মুং দং ১।৫৯।১৬।২০
র ক্রা দ ২।৩৭
কা সমী(—) ৯।৪৮
সূ উ ঘ ৫।৫২।২৩
সূ অ ঘ ৫।৪৮।১
চ উ ঘ ৪।৪

২	১০	২২
২৭	৩৩	১৭
৯	২৪	৩০
১৭	৪	১৪

র ১৩॥০
পূর্ব্বফল্গুন্যাং শুক্র
দং ৪৬।৫০
শুক্রচন্দ্রয়োর্যোগঃ
দিবা ঘ ৪।০
র ৫।১৩।২৮।৪৩
চ ৪।৫।২৫।৪৮
ম ৬।২।৪৪।৫০
বু ৫।২৯।২৫।৪৩
বৃ ১।২৩।২৯।৩৩
শু ৪।১২।২৩।৫
শ ৮।১।৫১।১৪
রা ০।২১।০।৯

বার—সোম ১৪ আশ্বিন (প্র ১৪), ৩০ সেপ্টেম্বর, ২৬ রবিয়স্সানি।
তিথি—দ্বাদশী দং ৯।১৭ ঘ ৯।৩২ দিবা।
নক্ষত্র—মঘা দং ৩৭।২৪ ঘ ৭।১৪ রাত্রি।
যোগ—সাধ্য দং ১৭।৩০ ঘ ১২।৫৩ দিবা।
করণ—তৈতিল। যোগিনী নৈর্ঋতে দং ৯।১৭ গতে দক্ষিণে।
লগ্ন উ কন্যা দং ২।২০।৫৮, অ মীন দং ১।৫১।১৮। চন্দ্রঃ সিংহে।
বারবেলা ঘ ৭।২২ গতে ৮।৫১ মধ্যে পুনঃ ২।৪৯ গতে ৪।১৯ মধ্যে। কালরাত্রি ঘ ১০।২০ গতে ১১।৫০ মধ্যে। চন্দ্রশুদ্ধ পূর্ব্বদিনের রাশির। তারাশুদ্ধ পূর্ব্বদিনের নক্ষত্রের রা ঘ ৭।১৪ গতে ১২।১৩।১৫।১৭।১৯।২১।২২।২৪।২৬।১।৩।৭।৬।৮।১০ নক্ষত্রের। জন্মে সিংহ রাশি ক্ষত্রিয়বর্ণ দেবারিগণ অঃ মঙ্গলের বিং কেতুর দশা রা ঘ ৭।১৪ গতে নরগণ বিং শুক্রের দশা। মৃতে পাদদোষ ঘ ৯।৩৫ গতে দোষো নাস্তি। **যাত্রা**—নাস্তি পাপযোগ ও নক্ষত্রদোষ রাত্রি ঘ ৭।১৪ গতে নক্ষত্রামৃতযোগ যাত্রাশুভ পূর্ব্বে নাস্তি রাত্রি ঘ ৩।৫২ গতে দক্ষিণে নাস্তি। **বিবিধ**—নবশয্যাদ্যুপভোগ। দিবা ঘ ৯।৩৫ মধ্যে পূতিকা পরে বার্ত্তাকু ভক্ষণ নিষেধ। দিবা ঘ ৯।৩৫ মধ্যে একাদশীর পারণ। দিবা ঘ ৯।৩৫ গতে **মঘাত্রয়োদশী শ্রাদ্ধং। গজচ্ছায়াযোগ।** বীরাচারিনাং **শ্রীশ্রী৺দেবীর ধুলনযাত্রারম্ভ।** ত্রয়োদশীর একো ও সপি। অমৃতযোগ—দিবা ঘ ৭।২৮ মধ্যে পুনঃ ৯।৩ গতে ১১।২৬ মধ্যে। রাত্রি ঘ ৮।১৩ গতে ১১।২৬ মধ্যে পুনঃ ২।৩৯ গতে ৩।২১ মধ্যে।

দিবা দং ২৯।৪৫।৫০
মুং দং ১।৫৯।৩।২০

বার—মঙ্গল ১৫ আশ্বিন (প্র ১৫), ১ অক্টোবর, ২৭ রবিয়স্সানি।
তিথি—ত্রয়োদশী দং ৬।৫৭ ঘ ৭।২৮ দিবা পরে চতুর্দ্দশী দং ৫৯।২৩

র ক্রা দ ৩।০
কাসমী (—) ১০।৮
সূ উ ঘ ৫।৫২।৪২
সূ অ ঘ ৫।৪৭।২
চ উ ঘ ৫।৪

৩	১১	২৩
২৮	৩০	১০
৩	১২	২৮
৫৭	৬	১৫
৫৯	—	—
২৩	—	—

র ১৩।।০
র ৫।১৪।২৭।৪৫
চ ৪।১৯।৩৬।১
ম ৬।৩।২৫।১১
বু ৫।২৮।৫০।৫৯
বৃ ১।২৩।৩০।৩৮
শু ৪।১৩।৩৬।০
শ ৮।১।৫৪।১৬
রা ০।২০।৫৬।১৮

নক্ষত্র—পূর্ব্বফল্গুনী দং ৩০।১২ ঘ ৫।৫৮ সন্ধ্যা। [ঘ ৫।৩৮ উষা

যোগ- শুভ দং ১০।২৮ ঘ ১০।৪ দিবা।

করণ—বণিজ দং ৩।৫৭ ঘ ৭।২৮ গতে বিষ্টি দং ৩১।৩৫ ঘ ৬।৩১ সন্ধ্যা। যোগিনী দক্ষিণে দং ৩।৫৭ গতে পশ্চিমে দং ৫৯।২৩ গতে ঈশানে। লগ্ন উ কন্যা দং ২।৩১।৩৫, অ মীন দং ১।২৮।৪০। চন্দ্রঃ সিংহে দং ৪৪।৩২ রা ঘ ১১।৪২ গতে কন্যায়াং। বারবেলা ঘ ৭।২২ গতে ৮।৫১ মধ্যে পুনঃ ১।১৯ গতে ২।৪৯ মধ্যে। কালরাত্রি ঘ ৭।১৮ গতে ৮।৪৯ মধ্যে। চন্দ্রশুদ্ধ পূর্ব্বদিনের রাশির রা ঘ ১১।৪২ গতে কন্যা বিছা ধনুঃ মীন মেষ ও কর্কট রাশির। (ঘাতচন্দ্র বৃষ রাশির)। তারাশুদ্ধ পূর্ব্বদিনের নক্ষত্রের সন্ধ্যা ঘ ৫।৫৮ গতে ১৩।১৪।১৬।১৮।২০।২২।২৩।২৫।২৭।২।৪।৫।৭।৯।১১ নক্ষত্রের। জন্মে সিংহ রাশি ক্ষত্রিয়বর্ণ নরগণ অঃ মঙ্গলের বিং শুক্রের দশা সন্ধ্যা ঘ ৫।৫৮ গতে বিং রবির দশা রা ঘ ১১।৪২ গতে কন্যারাশি শূদ্রবর্ণ মতান্তরে বৈশ্যবর্ণ। মৃতে পাদদোষ সন্ধ্যা ঘ ৫।৫৮ গতে ত্রিপাদ দোষ। **যাত্রা**—নাস্তি ত্র্যহস্পর্শদোষ। **বিবিধ**—শুভকর্ম্মনাস্তি স্নানদানে সহস্রগুণফল। দিবা ঘ ৭।২৮ মধ্যে বার্ত্তাকু পরে স্ত্রীতৈল মৎস্যমাংসাদি সম্ভোগ উষা ঘ ৫।৩৮ মধ্যে মাষ কলাই ভক্ষণ ও প্রায়শ্চিত্ত নিষেধ। দিবা ঘ ৭।২৮ গতে উষা ঘ ৫।৩৮ মধ্যে **পুণ্য [illegible]** স্নানদানাদি পরে **গোসাহস্রী** গঙ্গাস্নানে সহস্রগোদান তুল্যফল। চতুর্দ্দশীর একো ও সপি। অন্ত দিবাপরাহ্নে **শ্রী৺ছিন্নমস্তা দেব্যাবির্ভাবঃ**। বীররাত্রি নিমিত্তানুষ্ঠানং। রাত্র ঘ ১১।৫০ সময়ে **শ্রীশ্রী৺বগলা দেব্যাবির্ভাবঃ**। অমৃতযোগ দিবা ঘ ৬।৪০ মধ্যে পুনঃ ৭।২৮ গতে ১১।২৬ মধ্যে। রাত্রি ঘ ৮।১২ গতে ৯।১ মধ্যে পুনঃ ৯।৪৯ গতে ১০।১৪ মধ্যে পুনঃ ১।৫০ গতে ৩।২৮ মধ্যে পুনঃ ৫।২ গতে উদয় মধ্যে। মাহেন্দ্রযোগ রাত্রি ঘ ৮।১২ মধ্যে।

দিবা দং ২৯।৪২।৩০
মৃং দং ১।৫৮।৫০।০
র ক্রা দ ৩।২৪
কাসমী (—) ১০।২১
সূ উ ঘ ৫।৫৩।৩
সূ অ ঘ ৫।৪৬।৩

৪	১২	২৪
৩০	২৭	৪
৫৫	৫৪	৩১
৪৯	৮	৫৮
—	—	২৯
—	—	১৬

র ১৩।।০
র ৫।১৫।২৬।৪৮
চ ৫।৩।৩৫।৫

বার বুধ ১৬ আশ্বিন (প্র ১৬), ২ অক্টোবর, ২৮ রবিয়স্সানি।

তিথি—অমাবস্যা দং ৫৫।৪৯ ঘ ৪।১৩ রাত্রি।

নক্ষত্র—উত্তরফল্গুনী দং ২৭।৫৪ ঘ ৫।২ অপরাহ্ণ।

যোগ—শুক্র দং ৪।৩ ঘ ৭।৩০ দিবা পরে ব্রহ্ম দং৫৮।২৯ ঘ৫।১৭ শেষ রাত্রি। করণ চতুষ্পাদ। যোগিনী ঈশানে দং ৫৫।৪৯ গতে পূর্ব্বে। লগ্ন উ কন্যা দং ২।৪।২০, অ মীন দং ২।৬।৫। চন্দ্রঃ কন্যায়াং। বারবেলা ঘ ৮।৫২ গতে ১০।২১ মধ্যে পুনঃ ১১।৫০ গতে ১।১৯ মধ্যে কালরাত্রি ঘ ২।৫২ গতে ৪।২৩ মধ্যে। চন্দ্রশুদ্ধ পূর্ব্বদিনের রাশির রা ঘ ৪।১৩ গতে মিথুন তুলা কুম্ভ ভিন্ন রাশির। তারাশুদ্ধ পূর্ব্বদিনের নক্ষত্রের অপরাহ্ণ ঘ ৫।২ গতে ১৪।১৫।১৭।১৯।২১।২৩।২৪।২৬।১।৩।৫।৬।৮।১০।১২ নক্ষত্রের। জন্মে কন্যা রাশি শূদ্রবর্ণ মতান্তরে বৈশ্যবর্ণ নরগণ অঃ মঙ্গলের বিং রবির দশা অপরাহ্ণ ঘ ৫।২ গতে দেবগণ অঃ বুধের বিং চন্দ্রের দশা। মৃতে দ্বিপাদদোষ অপরাহ্ণ ঘ ৫।২ গতে দোষো নাস্তি। **যাত্রা**—নাস্তি পক্ষান্তদোষ রাত্রি ঘ ৪।১৩ গতে তিথ্যমৃতযোগ যাত্রাশুভ উত্তর ও

ম ৬।৪।৫।৩৫
বু ৫।২৮।৮।৩৭
বৃ ১।২৩।৩১।১৯
শু ৪।১৪।৮।৫৯
শ ৮।১।৫৭।২৮
রা ০।২০।৫৩।৪৮

দক্ষিণে নাস্তি। **বিবিধ**—রাত্রি ঘ ৪।১৩ মধ্যে স্ত্রীতৈল মৎস্য মাংসাদি সম্ভোগ নিষেধ পরে কুষ্মাণ্ড অভক্ষ্য ও চান্দ্রাশ্বিন শুক্লপক্ষ হিন্দি আশ্বিন সুদি আরম্ভ। **অমাবস্যায় ব্রতোপবাসাদি**। নিশিপালন। সায়ং সন্ধ্যানাস্তি। **মহালয়াপার্ব্বণশ্রাদ্ধং**। শ্রাদ্ধানন্তরং ষোড়শপিণ্ডদানং। অমাবস্যার একো ও সপি। শ্রীমোহনানন্দ গোস্বামীর তিরোভাব। বীরাচারিনাং শ্রীশ্রী৺ **দেবীর ধুননযাত্রা সমাপনম্**। অমৃতযোগ দিবা ঘ ৬।৪০ মধ্যে পুনঃ ৭।২৮ গতে ৮।১৬ মধ্যে পুনঃ ১০।৩৮ গতে ১।১ মধ্যে। রাত্রি ঘ ৬।৩৫ গতে ৭।২৩ মধ্যে পুনঃ ৯।০ গতে ৩।২৮ মধ্যে মাহেন্দ্রযোগ দিবা ঘ ৬।৪০ গতে ৭।২৮ মধ্যে পুনঃ ১।৪৮ গতে ৪।১১ মধ্যে।

দিবা দং ২৯।৩৯।২০
মুং দং ১।৫৮।৩৭।২০
র ক্রা দ ৩।৪৭
কাসমী (—)১০।৪৫
সূ উ ঘ ৫।৫৩।২৩
সূ অ ঘ ৫।৪৫।৭
৫ ১৩ ২৬
১ ২৬ ৫৩
৫৩ ৪৪ ৫৬
৩৫ কিং ১৭
র ১৩॥/০
দং ১৪।১৮
বুধচন্দ্রয়োর্যোগঃ
রাত্রি ঘ ৭।০
র ৫।১৬।২৫।৫৪
চ ৫।১৭।১৮।৪৮
ম ৬।৪।৪৬।৩
বু ৫।২৭।১৯।১৫
বৃ ১।২৬।৩১।৫৯
শু ৪।১৬।২।২
শ ৮।২।০।৪০
রা ০।২০।৫০।৩৭

বার—বৃহস্পতি ১৭ আশ্বিন (প্র১৭), ৩ অক্টোবর, ২৯ রবিয়স্সানি।
তিথি—প্রতিপদ দং ৫৩।৩৫ ঘ ৩।১৯ রাত্রি।
নক্ষত্র—হস্তা দং ২৬।৪৪ ঘ ৪।৩৫ দিবা।
যোগ—ইন্দ্র দং ৫৩।৫৬ ঘ ৬।২৮ রাত্রি।
করণ—কিস্তুঘ্ন। যোগিনী পূর্ব্বে দং ৫৩।৩৫ গতে উত্তরে।
লগ্ন উ কন্যা দং ২।৫৩।৩ অ মীন দং ২।১৩।৩৫। চন্দ্রঃ কন্যায়াং দং ৫৬।৪১ রা ঘ ৪।৩৪ গতে তুলায়াং। বারবেলা ঘ ২।৩৮ গতে অস্তাবধি। কালরাত্রি ঘ ১১।৪৯ গতে ১।২০ মধ্যে। চন্দ্রশুদ্ধ পূর্ব্বদিনের রা শর রা ঘ ৪।৩৪ গতে কর্কট বৃশ্চিক মীন ভিন্ন রাশির। তারাশুদ্ধ পূর্ব্বদিনের নক্ষত্রের ঘ ৪।৩৫ গতে ১৫।১৬।১৮ ২০।২২।২৪।২৫।২৭।২।৪।৬।৭।৯।১১।১৩ নক্ষত্রের। জন্মে কন্যা রাশি শূদ্রবর্ণ মতান্তরে বৈশ্যবর্ণ দেবগণ অঃ বুধের বিং চন্দ্রের দশা ঘ ৪।৩৫ দেবারিগণ বিং মঙ্গলের দশা রা ঘ ৪।৩৪ গতে তুলা রাশি ক্ষত্রিয়বর্ণ মতান্তরে শূদ্রবর্ণ। মৃতে দোষো নাস্তি রা ঘ ৩।১৯ গতে পাদদোষ। **যাত্রা**—নাস্তি তিথি ও বৈধৃতিযোগ দোষ। **বিবিধ**—পুংসবন সীমন্তোন্নয়ন পঞ্চামৃত সাধভক্ষণ নামকরণ নববস্ত্রপরিধান নবশয্যাদ্যুপভোগ দেবতাগঠন নৌকাগঠন পুণ্যাহ রাজদর্শন নৌকাচালন ঔষধকরণ ঔষধসেবন গ্রহপূজা শান্তিস্বস্ত্যয়নাদি বৃক্ষাদিরোপণ ধান্যস্থাপন ঋণদান ঋণগ্রহণ নাট্যারম্ভ। রা ঘ ৬।২৮ মধ্যে গর্ভাধান। রাত্রি ঘ ৩।১৯ মধ্যে কুষ্মাণ্ড পরে বৃহতীভক্ষণ নিষেধ। পূর্ব্বাহ্নে ঘ৯।৫০ মধ্যে **প্রতিপদাদিকল্পারম্ভ**। **নবরাত্রিকব্রতারম্ভশ্চ**। প্রতিপদের একো ও সপি। অমৃতযোগ দিবা ঘ ৭।২৮ মধ্যে পুনঃ ১।৪৮ গতে ৩।২২ মধ্যে। রাত্রি ঘ ৬।৩৪ গতে ৯।৪৯ মধ্যে পুনঃ ১২।১৪ গতে ৩।২৯ মধ্যে পুনঃ ৪।১৭ গতে উদয়াবধি।

দিবা দং ২৯।৩৬।৫
মুং দং ১।৫৮।২৪।২০
র ক্রা দ ৪।১০
কাসমী (—)১১।৪

বার—শুক্র ১৮ আশ্বিন (প্র ১৮), ৪ অক্টোবর, ৩০ রবিয়স্সানি।
তিথি—দ্বিতীয়া দং ৫২।৫২ ঘ ৩৩ রাত্রি।
নক্ষত্র—চিত্রা দং ২৭।০ ঘ ৪।৪২ দিবা।
যোগ—বৈধৃতি দং ৫০।৩৪ ঘ ২।৭ রাত্রি।

সূ উ ঘ ৫।৫৬।৪৩
সূ অ ঘ ৫।৪৪।৯
চ অ ঘ ৬।৪৫
৬ ১৪ ২৭
২ ২৭ ৫০
৫২ ০ ৩৪
৫২ ২ ১৮
র ১৩৬০
কুজচন্দ্রয়োর্যোগঃ
দিবা ঘ ২।০
গুরুর্বক্রীস্ফুটাংশে
দিবা ৩।০
র ৫।১৭।২৫।২
চ ৬।০।৪৪।১১
ম ৬।৫।২৬।৩৪
বু ৫।২৬।২৩।৭
বৃ ১।২৩।৩২।১৬
শু ৪।১৭।১৫।৮
শ ৮।২।৪।৩
রা ০।২০।৪৭।২৬

করণ—বালব।যোগিনী উত্তরে দং ৫২।৫২ গতে অগ্নিকোণে। লগ্ন উ কন্যা দং ৩।৩।৪৩; অ মীন দং ২।২১।৮। চন্দ্রস্তুলায়াং। বারবেলা ঘ ৮।৫১ গতে ১১।৪৯ মধ্যে। কালরাত্রি ঘ ৮।৪৭ গতে ১০।১৮ মধ্যে। চন্দ্রশুদ্ধ পূর্ব্বদিনের রাশির। তারাশুদ্ধ পূর্ব্বদিনের নক্ষত্রের ঘ ৪।৪২ গতে ১৬।১৭।১৯।২১।২৩।২৫।২৬।১।৩।৫।৭।৮।১০।১২।১৪ নক্ষত্রের। জন্মে তুলারাশি ক্ষত্রিয়বর্ণ মতান্তরে শূদ্রবর্ণ দেবারিগণ অঃ বুধের বিং মঙ্গলের দশা ঘ ৪।৪২ গতে দেবগণ বিং রাহুর দশা। মৃতে পাদদোষ রা ঘ ৩।৩ গতে দোষো নাস্তি।

যাত্রা—নাস্তি পাপযোগ ও বৈধৃতিযোগদোষ রাত্রি রাত্রি ঘ ৪।৭ গতে যাত্রামধ্যম পশ্চিমে নাস্তি। **বিবিধ**—রাত্রি ঘ ৩।৩ মধ্যে বৃহতী পরে পটোলভক্ষণ নিষেধ। অনধ্যায়ঃ। দ্বিতীয়ার একো ও সপি।অমৃতযোগ -দিবা ঘ ৬।৪১ মধ্যে পুনঃ ৭।২৯ গতে ৯।৫১ মধ্যে পুনঃ ১২।১৩ গতে ৩।২২ মধ্যে পুনঃ ৪।১০ গতে অস্তাবধি। রাত্রি ঘ ৬।৩৪ গতে ৯।৪৮ মধ্যে পুনঃ ১২।১৪ গতে ৩:২৯ মধ্যে পুনঃ ৪।১৮ গতে উদয়াবধি।

দিবা দং ২৯।৩২।৫৫
মুং দং ১।৫৮।১১।৪০
র ক্রা দ ৪।৩৩
কাসমী (—) ১১।২৩
সূ উ ঘ ৫।৫৪।২
সূ অ ঘ ৫।৪৩।১২
চ অ ঘ ৭।২১
৭ ১৫ ১
৩ ২৮ ৪৮
৫৩ ৫১ ৩০
৫০ ৪ ১৯
র ১৩৬০
স্বাত্যাং কুজঃ
দং ৪৮।২৮
গুরুর্বক্রীকালাংশে
রা ঘ ৪।০
র ৫।১৮।২৪।১২
চ ৬।১৩।৪৯।৩৯
ম ৬।৬।৭।৮

বার—শনি ১৯ আশ্বিন (প্র ১৯), ৫ অক্টোবর, ১ জমাদিয়লআউয়ল

তিথি—তৃতীয়া দং ৫৩।৫০ ঘ ৩।২৬ রাত্রি।

নক্ষত্র—স্বাতী দং ২৮।৫১ ঘ ৫।২৬ সন্ধ্যা।

যোগ—বিষ্কুম্ভ দং ৪৮।৩০ ঘ ১।১৮ রাত্রি।

করণ—তৈতিল। যোগিনী অগ্নিকোণে দং ৫৩।৫০ গতে নৈঋতে। লগ্ন উ কন্যা দং ৩।১৪।২৩, অ মীন দং ২।২৮।৩০। চন্দ্রস্তুলায়াং। বারবেলা ঘ ৭।২৩ মধ্যে পুনঃ ১।১৭ গতে ২।৪৬ মধ্যে পুনঃ ৪।১৫ গতে অস্তাবধি। কালরাত্রি ঘ ৭।১৫ মধ্যে পুনঃ ৪।২৩ গতে উদয়াবধি। চন্দ্রশুদ্ধ পূর্ব্বদিনের রাশির। তারাশুদ্ধ পূর্ব্বদিনের নক্ষত্রের সন্ধ্যা ঘ ৫।২৬ গতে ১৭।১৮।২০।২২।২৪।২৬।২৭।২।৪।৬।৮।৯।১১।১৩।১৫ নক্ষত্রের। জন্মে তুলারাশি ক্ষত্রিয়বর্ণ মতান্তরে শূদ্রবর্ণ দেবগণ অঃ বুধের বিং রাহুর দশা সন্ধ্যা ঘ ৫।২৬ গতে দেবারিগণ বিং গুরুর দশা। মৃতে পাদদোষ সন্ধ্যা ঘ ৫।২৬ গতে ত্রিপাদদোষ।

যাত্রা - নক্ষত্রামৃতযোগ যাত্রাশুভ পূর্ব্বে নাস্তি সন্ধ্যা ঘ ৫।২৬ গতে যাত্রানাস্তি নক্ষত্রদোষ রাত্রি ঘ ৩।২৬ গতে মাত্র সিদ্ধিযোগ। কেষাঞ্চিন্মতে বিষদোষ। **বিবিধ**—রাত্রি ঘ ৩।২৬ মধ্যে

বু ৫।২৫।২১।৩০
বৃ ১।২৬।৩২।৩৩
শু ৪।১৮।২৮।১৯
শ ৮।২।৭।২৫
রা ০।২০।৪৪।১৫

পটোল পরে মূলক ভক্ষণ নিষেধ। তৃতীয়ার একো ও সপি। অমৃতযোগ—দিবা ঘ ৬।৪১ মধ্যে পুনঃ ৭।২৯ গতে ৯।৫১ মধ্যে পুনঃ ১২।১৩ গতে ৩।২১ মধ্যে পুনঃ ৪।৯ গতে অস্তাবধি। রাত্রি ঘ ১।২ গতে ২।৪০ মধ্যে। মাহেন্দ্রযোগ—রাত্রি ঘ ২।৪০ গতে ৩।৩৮ মধ্যে।

দিবা দং ২৯।২৯।৪০
মুং দং ১।৫৭।৫৮।৪০
র ক্রা দ ৪।৫৬
কা সমী (—)১১।৪১
সূ উ ঘ ৫।৫৪।২৩
সূ অ ঘ ৫।৪২।১৫
চ অ ঘ ৭।৫৯
১ ১৬ ২
৪ ৩২ ৪৭
৫৬ ১৯ ৪৪
২৮ ৬ ২০
র১৩৶/০ দং ৩৭।৫
হস্তায়াং বুধঃ বক্রগত্যা দং ৪৭।৪৬
র ৫।১৯।২৩।২৩
চ ৬।২৬।৩৫।২২
ম ৬।৬।৪৭।৪৫
বু ৫।২৪।১৫।৮
বৃ ১।২৩।৩২।২৫
শু ৪।১৯।৪১।৩৪
শ ৮।২।১০।৫৮
রা ০।২০।৪১।৪

বার—রবি ২০ আশ্বিন (প্র ২০), ৬ অক্টোবর, ২ জমাদিয়লআউয়ল্

তিথি—চতুর্থী দং ৫৬।২৮ ঘ ৪।৩০ রাত্রি।

নক্ষত্র—বিশাখা দং ৩২।১৯ ঘ ৬।৫০ রাত্রি।

যোগ—প্রীতি দং ৪৭।৪৪ ঘ ১।০ রাত্রি।

করণ—বণিজ দং ২৫।৯ ঘ ৩।৫৮ দিবা গতে বিষ্টি দং ৫৬।২৮। যোগিনী নৈর্ঋতে দং ৫৩।২৮ গতে দক্ষিণে। লগ্ন উ কন্যা দং ৩।২৫।৫, অ মীন দং ২।৩৫।৫৮। চন্দ্রঃ চন্দ্রস্তুলায়াং দং ১৬।১৮ ঘ ১২।২৫ গতে বৃশ্চিকে। বারবেলা ঘ ১০।৩০ গতে ১।১৭ মধ্যে। কালরাত্রি ঘ ১।২০ গতে ২।৫১ মধ্যে। চন্দ্রশুদ্ধ পূর্ব্বদিনের রাশির ঘ ১২।২৫ গতে মেষ সিংহ ধনু ভিন্ন রাশির। তারাশুদ্ধ পূর্ব্বদিনের নক্ষত্রের রা ঘ ৬।৫০ গতে ১৮।১৯।২১।২৩।২৫। ২৭।১।৩।৫।৭।৯।১০।১২।১৪।১৬ নক্ষত্রের। জন্মে তুলা রাশি ক্ষত্রিয়বর্ণ মতান্তরে শূদ্রবর্ণ দেবারিগণ অঃ বুধের বিং গুরুর দশা ঘ ১২।২৫ গতে বৃশ্চিক রাশি বিপ্রবর্ণ রা ঘ ৬।৫০ গতে দেবগণ অঃ ও বিং শনির দশা।মৃতে ত্রিপাদ দোষ রা ঘ ৬।৫০ গতে পাদ দোষ। **যাত্রা**—নাস্তি রিক্তাদিদোষ রাত্রি ঘ ৪।৩০ গতে তিথ্যমৃতযোগ যাত্রা নাস্তি মৃত্যুযোগ। **বিবিধ**—রাত্রি ঘ ৪।৩০ গতে গর্ভাধান রাত্রি ঘ ৪।৩০ মধ্যে মূলক পরে বিল্বভক্ষণ নিষেধ রবিবার জন্য মৎস্য মাংস মাষমসূর নিম্ব আদ্রক ও দগ্ধদ্রব্য ভক্ষণ নিষেধ। **আনচতুর্থীব্রতং**। চতুর্থীর একো ও সপি। অমৃতযোগ দিবা ঘ ৬।৪১ গতে ৯।৩ মধ্যে পুনঃ ১২।১২ গতে ৩।২০ মধ্যে। রাত্রি ঘ ৮।৮ গতে ৯।৪৬ মধ্যে পুনঃ ১২।১২ গতে ৩।৫০ মধ্যে পুনঃ ৪।৩৯ গতে উদয়াবধি। মাহেন্দ্রযোগ দিবা ঘ ৪।৮ গতে ৪।৫৫ মধ্যে।

দিবা দং ২৯।২৬।৩৫
মুং দং ১।৫৭।৪৬।২০
র ক্রা দ ৫।১৯
কাসমী (—) ১১।৫৮
সূ উ ঘ ৫।৫৪।৪৩
সূ অ ঘ ৫।৪১।২১
চ অ ঘ ৮।৪১
২ ১৭ ৩
৫ ৩৭ ৪৮
অহো ২০ ৮
রাত্র ১ ২১
র ১৩৶/০

বার—সোম ২১ আশ্বিন (প্র২১),৭ অক্টোবর,৩ জমাদিয়ল আউয়ল।

তিথি—পঞ্চমী অহোরাত্রং।

নক্ষত্র—অনুরাধা দং ৩৭।২০ ঘ ৮।৫১ রাত্রি।

যোগ—আয়ুষ্মান্ দং ৪৮।৮ ঘ ১।১০ রাত্রি।

করণ—বব। যোগিনী দক্ষিণে। লগ্ন উ কন্যা দং ৩।৩৫।৪৮। অ মীন দং ২।৪৩।৩৫। চন্দ্রো বৃশ্চিকে। বারবেলা ঘ ৭।২৩ গতে ৮।৫১ মধ্যে পুনঃ ২।৪৫ গতে ৪।১৪ মধ্যে। কালরাত্রি ঘ ১০।২৭ গতে ১১।৪৮ মধ্যে। চন্দ্রশুদ্ধ পূর্ব্বদিনের রাশির। তারাশুদ্ধ পূর্ব্বদিনের নক্ষত্রের রা ঘ ৮।৫১ গতে ১৯।২০।২২।২৪।২৬।১।২।৪।৬। ৮।১০।১১।১৩।১৫।১৭ নক্ষত্রের। জন্মে বৃশ্চিক রাশি বিপ্রবর্ণ দেবগণ অঃ ও বিং শনির দশা রা ঘ ৮।৫১ গতে দেবারিগণ বিং বুধের দশা। মৃতে দোষো নাস্তি। **যাত্রা**—তিথ্য মৃত যোগ

র ৫।২০।২২।৩৭
চ ৭।৯।২।৫২
ম ৬।৭।২৮।২৫
বু ৫।২৩৫।৫৩
বৃ ১।২৩।৩২।১৮
শু ৪।২০।৫৪।৫২
শ ৮।২।১৪।৩১
রা ০।২০।৩৭।৫৪

যাত্রাশুভ পূর্ব্বে নাস্তি রাত্রি ঘ ২।৩৪ গতে দক্ষিণে নাস্তি। **বিবিধ**—সাধভক্ষণ নামকরণ নিষ্ক্রামণ অন্নপ্রাশন নবশয্যাদ্যুপভোগ দেবতাগঠন দীক্ষা নৌ শাযাত্রা পুণ্যাহ রাজদর্শন নৌকাচালন ঔষধ করণ ঔষধসেবন গ্রহপূজা শান্তিস্বস্ত্যয়নাদি হলপ্রবাহ বীজ বপন, ধান্যস্থাপণ ঋণদান ঋণগ্রহণ নবান্ন নাট্যারম্ভ। বিল্বভক্ষণ নিষেধ। **ঋষিপঞ্চমীব্রতং**। পঞ্চমীর একো ও সপি। অমৃতযোগ দিবা ঘ ৭।২৯ মধ্যে পুনঃ ৯।৩ গতে ১১।২৬ মধ্যে। রাত্রি ঘ ৮।৮ গতে ১১।২৪ মধ্যে পুনঃ ২।৩৯ গতে ৩।২৮ মধ্যে।

দিবা দং ২৯।২৩।২০
মুং দং ১।৫৭।৩৩।২০
র ক্রা দ ৫।৪২
কা সমী(—)১২।১৫
সূ উ ঘ ৫।৫৫।৫
সূ অ ঘ ৫।৪০।২৫
চ অ ঘ ৯।২৭
৩ ১৮ ৪
৫ ৪৩ ৪৯
০ ৩৮ ২৯
৬৭ ২ ২২
র ১৩৶/০
শনিচন্দ্রয়োর্যোগঃ
রাত্রি ঘ ৫।৪
র ৫।২১।২১।৫৩
চ ৭ ২১।১৫।১০
ম ৬।৮।৯।৯
বু ৫।২১।৫৫।৬
বৃ ১।২৩।৩১।৪৬
শু ৪।২২।৮।১৪
শ ৮।২।১৮।১৪
রা ০।২০।৩৪।৪৩

বার—মঙ্গল ২২ আশ্বিন (প্র২২),৮ অক্টোবর,৪ জমাদিয়ল্ আউয়ল্।
তিথি—পঞ্চমী দং ০।৩৭ ঘ ৬।১০ প্রাতঃ
নক্ষত্র—জ্যেষ্ঠা দং ৪৩।৩৮ ঘ ১১।২২ রাত্রি।
যোগ—সৌভাগ্য দং ৪৯।২৯ ঘ ১।৪৩ রাত্রি।
করণ—বালব। যোগিনী দক্ষিণে দং ০।৩৭ গতে পশ্চিমে। লগ্ন উ কন্যা দং ৩।৪৬।৩৫, অমীন দং ২।১১।১৫। চন্দ্রো বৃশ্চিকে দং ৪৩।৩৮ গতে ধনুষি। বারবেলা ঘ ৭।২৩ গতে ৮।৫১ মধ্যে পুনঃ ১।১৬ গতে ২।৪৪ মধ্যে। কালরাত্রি ঘ ৭।১৩ গতে ৮।৪৪ মধ্যে। চন্দ্রশুদ্ধ পূর্ব্বদিনের রাশির রা ঘ ১১।২২ গতে বৃষ কন্যা মকর ভিন্ন রাশিব। (ঘাতচন্দ্র তুলা ও কুম্ভ রাশির)। তারাশুদ্ধ পূর্ব্বদিনের নক্ষত্রের রা ঘ ১১।২২ গতে ২০।২১।২৩।২৫।২৭।২।৩,৫।৭,৯।১১।১২।১৪।১৬।১, নক্ষত্রের। জন্মে বৃশ্চিক রাশি বিপ্রবর্ণ দেবারিগণ অঃ শনির বিং বুধের দশা রা ঘ ১১।২২ গতে ধনু রাশি ক্ষত্রিয়বর্ণ বিংকেতুর দশা। মৃতে পাদ দোষ। **যাত্রা**—প্রাতঃ ঘ ৬ ১০ মধ্যে যাত্রাশুভ পূর্ব্বে উত্তরে নাস্তি পরে যাত্রা নাস্তি পাপযোগদোষ রাত্রি ঘ ১১।২২ গতে ত্র্যমৃত যোগ যাত্রাশুভ উত্তরে নাস্তি রাত্রি ঘ ৪।৪২ গতে পশ্চিমে দক্ষিণে নাস্তি। **বিবিধ**—আরোগ্যস্নান। প্রাতঃ ঘ ৬।১০ মধ্যে বিল্বপত্রে নিম্বভক্ষণ নিষেধ। বোধনাৎ প্রাকসংকল্পবাদিনাং মতে প্রাতঃ ঘ ৬।১০ গতে ৯।৫০ মধ্যে কেষাঞ্চিন্মতে **ষষ্ঠ্যাদিকল্পারম্ভঃ**। **সায়ং দেব্যাবোধনং**। ষষ্ঠীর একো ও সপি। অমৃতযোগ দিবা ঘ ৬।৪২ মধ্যে পুনঃ ৭।২৯ গতে ১১।২৪ মধ্যে। রাত্রি ঘ ৮।৮ গতে ৮।৫৭ মধ্যে পুনঃ ৯।৪৬ গতে ১২।১২ মধ্যে পুনঃ ১।৫১ গতে ৩।২৮ মধ্যে পুনঃ ৫।৬ গতে উদয়াবধি। মাহেন্দ্রযোগ রাত্রি ঘ ৮।৮ মধ্যে।

দিবা দং ২৯।২০।০
মুং দং ১।৫৭।২০।০
র ক্রা দ ৬।৫
কাসমী (—) ১২।৩
সূ উ ঘ ৫।৫৫।২৮
সূ অ ঘ ৫।৩৯।২৮
চ অ ঘ ১০।১৬

বার—বুধ ২৩ আশ্বিন (প্র ২৩), ৯ অক্টোবর,৫ জমাদিয়ল্ আউয়ল্।
তিথি—ষষ্ঠী দং ৫।৫৭ ঘ ৮।১৮ দিবা।
নক্ষত্র—মূলা দং ৫০।৪৫ ঘ ২।১৩ রাত্রি।
যোগ—শোভন দং ৫১।২৭ ঘ ২।৩০ রাত্রি।
করণ—তৈতিল। যোগিনী পশ্চিমে দং ৫।৫৭ গতে বায়ুকোণে। লগ্ন উ কন্যা দং ৩।৫৭।২৩, অ মীন দং ২।৫৮।৩৫। চন্দ্রো ধনুষি। বারবেলা ঘ ৮।৫২ গতে ১০।২০ মধ্যে পুনঃ ১১।৪৭ গতে ১।১৫

৪ ১৯ ৫
৬ ৫০ ৫১
৫ ৪৫ ২৭
৫৭ ৪ ২৩
চিত্রায়াং রবিঃ দং ৫৯।৩১
র ৫।২২।২১।১০
চ ৮।৩।১৬।৪
ম ৬।৮।৪৯।৫৬
বু ৫।২০।৪৪।৫৩
বৃ ১।২৩।৩১।১৪
শু ৪।২৩।২১।৪০
শ ৮।২।২১।৫৬
রা ০।২০।৩১।৩২

মধ্যে। কালরাত্রি ঘ ২।৫২ গতে ৪।২৪ মধ্যে। চন্দ্রশুদ্ধ পূর্ব্বদিনের রাশির। তারাশুদ্ধ পূর্ব্বদিনের নক্ষত্রের রা ঘ ২।১৩ গতে ২১।২২।২৪।২৬।১।৩।৪।৬।৮।১০।১২।১৩।১৫।১৭।১৯ নক্ষত্রের। জন্মে ধনু রাশি ক্ষত্রিয়বর্ণ দেবারিগণ অঃ শনির বিং কেতুর দশা রা ঘ ২।১৩ গতে নরগণ অঃগুরুর বিংশুক্রের দশা। মৃতে দোষো নাস্তি ঘ ৮।১৮ গতে পাদ দোষ। **যাত্রা**—তিথ্যমৃতযোগ প্রাতঃ ঘ ৮।১৮ মধ্যে পূর্ব্বে ও কোণে শুভ পরে সিদ্ধিযোগ পশ্চিমে শুভ উত্তরে দক্ষিণে নাস্তি রাত্রি ঘ ২।১৩ গতে যাত্রামধ্যম। **বিবিধ**—সাধভক্ষণ ঔষধকরণ ঔষধসেবন বৃক্ষাদিরোপণ ধান্য স্থাপন দিবা ঘ ৮।১৮ গতে শ্রাদ্ধকর্ত্তুন শান্নং। দিবা ঘ ৮।১৮ মধ্যে নিম্বপরে তাল ভক্ষণ নিষেধ। দিবা ঘ ৮।১৮ মধ্যে **ষষ্ঠ্যাদিকল্পারম্ভঃ। দুর্গাষষ্ঠী। সায়ং আমন্ত্রণাধিবাসৌ।** সপ্তমীর একো ও সপি। অমৃতযোগ দিবা ঘ ৬।৪২ মধ্যে পুনঃ ৭।২৯ গতে ৮।১৬ মধ্যে পুনঃ ১০।৩৭ গতে ১২।৫৭ মধ্যে। রাত্রি ঘ ৬।২৮ গতে ৭।১৭ মধ্যে পুনঃ ৮।৫৫ গতে ৩।২৮ মধ্যে। মাহেন্দ্রযোগ দিবা ঘ ৬।৪২ গতে ৭।২৯ মধ্যে পুনঃ ১।৪৪ গতে ৪।৫ মধ্যে।

দিবা দং ২৯।৬।৪৫
মুং দং ১।৫৭।৭।০
র ক্রা দ ৬ ২৮
বাসমী (—) ১২।৪৮
সূ উ ঘ ৫।৫৫।৫১
সূ অ ঘ ৫।৩৮।৩৩
চ অ ঘ ১১।৮
৫ ২০ ৬
৭ ৫৮ ৫৩
১২ ১০ ৩৮
০ ৬ ২৪
র ১৪।০
র ৫।২৬।২০।২৯
চ ৮।১৫।১০।২
ম ৬।৯।৩০।৪৫
বু ৫।১৯।৩৭।৭
বৃ ১।২৩।৩০।১৮
শু ৪।২৪।৩৫।৯
শ ৮।২।২৫।৩৯
রা ০।২০।২৮।২১

বার—বৃহস্পতি ২৪ আশ্বিন (প্র২৪।১০ অক্টোবর ৬ জমাদিয়ল আউং

তিথি সপ্তমী দং ১২।০ ঘ ১০।৪৪ দিবা।

নক্ষত্র—পূর্ব্বাষাঢ়া দং ৫৮।১০ ঘ ৫।১২ উষা।

যোগ—অতিগণ্ড দং ৫৩।৩৮ ঘ ৩।২৩ রাত্রি।

করণ—বণিজ দং ১২।০ গতে বিষ্টি দং ৪৫।৫ ঘ ১১।৫৮ রাত্রি।

যোগিনী বায়ুকোণে দং ১২।০ গতে ঈশানে। লগ্ন উ কন্যা দং ৪।৮।১৩ অ মীন দং ৩।৬।৮। চন্দ্রো ধনুষি। বারবেলা ঘ ২।৪৩ গতে অন্ত্যার্দ্ধ। কালরাত্রি ঘ ১১।৪৭ গতে ১।১৯ মধ্যে। চন্দ্রশুদ্ধ পূর্ব্বদিনের রাশির। তারাশুদ্ধ পূর্ব্বদিনের নক্ষত্রের উষা ঘ ৫।১২ গতে ২২।২৩।২৫।২৭।২।৩।৫।৭।৯।১১।১৩।১৪।১৬।১৮।২০ নক্ষত্রের। জন্মে ধনুরাশি ক্ষত্রিয়বর্ণ নরগণ অঃ গুরুর বিং শুক্রের দশা উষা ঘ ৫।১২ গতে বিং রবির দশা। মৃতে পাদদোষ ঘ ১০।৪৪ গতে দোষো নাস্তি উষা ঘ ৫।১২ গতে দ্বিপাদদোষ। **যাত্রা**—মধ্যম দক্ষিণে নাস্তি দিবা ঘ ৭।৮ গতে ১০।৪৪ মধ্যে বায়ু ও নৈর্ঋতকোণে নাস্তি পরে তিথ্যমৃতযোগ যাত্রানাস্তি বিষ্টিদোষ রাত্রি ঘ ১১।৫৮ গতে যাত্রামধ্যম উষা ঘ ৫।১২ গতে যাত্রানাস্তি নক্ষত্রদোষ। **বিবিধ**—দিবা ঘ ১০।৪৪ মধ্যে পুংসবন সীমন্তোন্নয়ন সাধভক্ষণ দীক্ষা, নৌকাগঠন নৌকাযাত্রা বিক্রয়বাণিজ্য ধান্যচ্ছেদন। দিবা ঘ ১০।৪৪ মধ্যে তাল পরে নারিকেল ভক্ষণ স্ত্রীতৈল মৎস্য মাংসাদি সম্ভোগ ও প্রায়শ্চিত্ত নিষেধ। **শ্রীশ্রীদুর্গা পূজা।** দিবা ঘ ৯।৫০ মধ্যে পূর্ব্বাহ্ন কিন্তু দ্ব্যাত্মচরচরাংশলগ্নানুরোধে দিবা ঘ ৮।৫৬ মধ্যে **নবপত্রিকা প্রবেশ স্থাপন ও দেবীর সপ্তমীবিহিত পূজারম্ভ। সপ্তম্যাদিকল্পারম্ভ।** দেবীর দোলায় আগমন। (ফলং

দোলায়াং মরকং ভবেৎ। রাত্রি ঘ ১১।২৩ গতে ১২।১১ মধ্যে কুলাচারানুসারেণ অর্দ্ধরাত্রি পূজা। দিবা ঘ১০।৪৪ গতে **অক্ষয়াস্নান দানাদি**। **শ্রীশ্রীকালী দেব্যাবির্ভাবঃ**। অষ্টমীর সপি অমৃতযোগ—দিবা ঘ ৭।২৯ মধ্যে পুনঃ ১।৪৪ গতে ৩।১৭ মধ্যে। রাত্রি ঘ ৬।২৮ গতে ৯।৪৪ মধ্যে পুনঃ ১২।১১ গতে ৩।২৮ মধ্যে পুনঃ ৪।১৭ গতে উদয়াবধি।

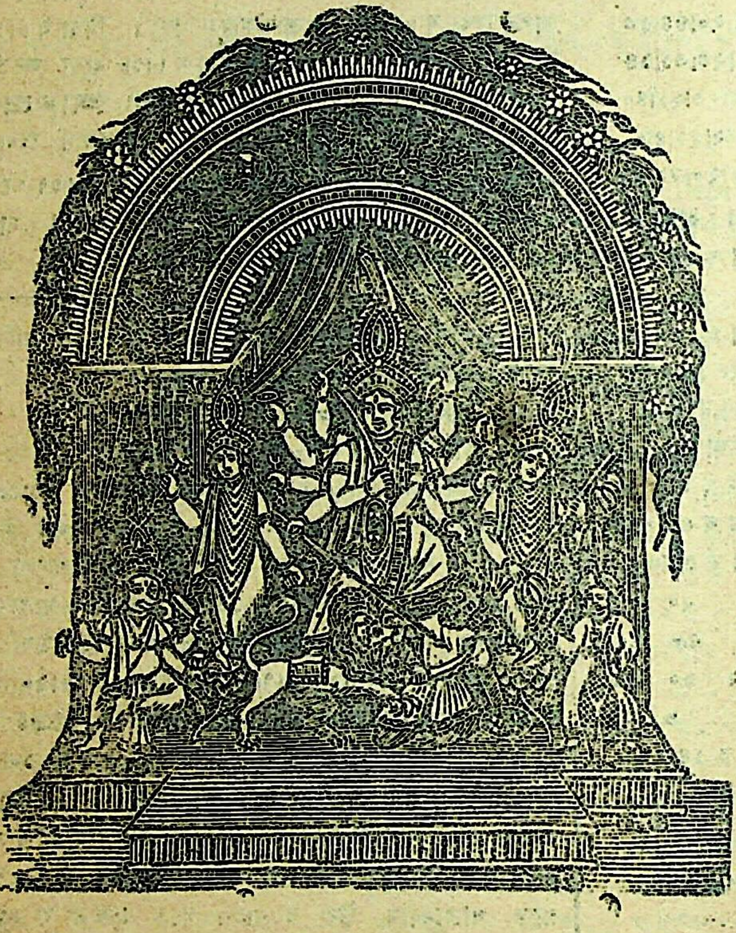

২৪শে আশ্বিন শ্রীশ্রীদুর্গা পূজা।

দিবা দং ২৯।১৩।৩৫	বার—শুক্র ২৫ আশ্বিন (প্র২৫), ১১ অক্টোবর, ৭ জমাদিয়লআউয়ল
মুং দং ১।৫৬।৫৪।২০	তিথি—অষ্টমী দং ১৮।১০ ঘ ১।১২ দিবা।
র ক্রা দ ৬।৫১	নক্ষত্র—উত্তরাষাঢ়া অহোরাত্রং।
ক্রা সমী (—) ১৬।৪	যোগ—সুকর্ম্মা দং ৫৫।৩৮ ঘ ৪।১১ রাত্রি।

সূ উ ঘ ৫।৫৬।১৩
সূ অ ঘ ৫।৩৭।৩৯
চ অ ঘ ১২।২
৬ ২১ ৭
৮ অহো ৫৫
১৮ রাত্র ৩৮
১০ ১ . ২৫
র ১৪।০
উত্তরফল্গুন্যাং শুক্র
দং ৪১।৪৯
র ৫।২৪।১৯।৫০
চ ৮।২৭।১।৫৮
ম ৬।১০।১১.৩৮
বু ৫।১৮।৩৩।৪৩
বৃ ১।২৩।২৯।২২
শু ৪।২৫।৪৮।৪২
শ ৮।২।২৯।৪১
রা ০।২০।২৫।১০

করণ --বব। যোগিনী ঈশানে দং ১০।১০ গতে পূর্ব্বে। লগ্ন উ কন্যা দং ৪।১৮।৫৮, অ মীন দং ৩।১৩।৪৩। চন্দ্রোধনুষি দং ১৪।৫৯ ঘ ১১।৫৬ গতে মকরে। বারবেলা ৮।৫১ গতে ১১।৪৭ মধ্যে। কালরাত্রি ঘ ০৮।৪৩ গতে ১০।১৫ মধ্যে। চন্দ্রশুদ্ধ পূর্ব্বদিনের রাশির ঘ ১১।৫৬ গতে মিথুন তুলা কুম্ভ ভিন্ন রাশির। (ঘাতচন্দ্র সিংহ রাশির)। তারাশুদ্ধ পূর্ব্বদিনের নক্ষত্রের। জন্মে ধনু রাশি ক্ষত্রিয়বর্ণ নরগণ অঃ গুরুর বিং রবির দশা ঘ ১১।৫৬ গতে মকর রাশি শূদ্রবর্ণ মতান্তরে বৈশ্যবর্ণ। মৃতে দ্বিপাদদোষ। **যাত্রা**—নাস্তি নক্ষত্রাদিদোষ দিবা ঘ ১।১২ গতে মাত্রতিথ্যমৃত যোগ। **বিবিধ**--দিবা ঘ ১।১২ মধ্যে সাধভক্ষণ নামকরণ নিষ্ক্রামণ নববস্ত্রপরিধান নবশয্যাদ্যুপভোগ দীক্ষা দেবতাগঠন নৌকাগঠন পুণ্যাহ রাজদর্শন ঔষধকরণ ঔষধসেবন গ্রহপূজা শান্তি-স্বস্ত্যয়নাদি বৃক্ষাদিরোপণ ধান্যচ্ছেদন ধান্যস্থাপন ঋণদান ঋণগ্রহণ নাট্যারম্ভ। দিবা ঘ ১।১২ মধ্যে তৈল মৎস্যমাংসাদি সম্ভোগ নারিকেল ভক্ষণ ও প্রায়শ্চিত্ত নিষেধ পরে অলাবু অভক্ষ্য। পূর্ব্বাহ্ন ঘ ৯।৫০ মধ্যে **মহাষ্টমী** বিহিত পূজাপ্রশস্তা। দিবা ঘ ১২.৪৮ গতে **সন্ধিপূজারম্ভ**। দিবা ঘ ১।১২ গতে ১।৩৬ মধ্যে **বলিদান ও সন্ধিপূজাসমাপন**। শ্রীহট্টে দিবা ঘ ১।২ গতে সন্ধিপূজারম্ভ। দিবা ঘ ১।২৬ গতে ১।৫০ মধ্যে বলিদান ও সন্ধিপূজাসমাপন। **বীরাষ্টমীব্রতং। মহাষ্টমীর ব্রতোপবাস। শ্রীশ্রী৺মহিষমর্দ্দিনী দেব্যাবির্ভাবঃ।** অষ্টমীর একো। নবমীর সপি। অমৃতযোগ দিবা ৬।৪৩ মধ্যে পুনঃ ৭।৩০ গতে ৯।৫০ মধ্যে পুনঃ ১২।১০ গতে ৩।১৭ মধ্যে পুনঃ ৪।৪ গতে অস্তাবধি। রাত্রি ঘ ৬।২৭ গতে ৯।৪৪ মধ্যে পুনঃ ১২।১২ গতে ৩।২৯ মধ্যে পুনঃ ৪।১৮ গতে উদয়াবধি।

দিবা দং ২৯।১০।২৫
মুং দং ১।৫৬।৪১।৪০
র ক্রা দ ৭।১৪
ক সমী (—) ১৩।১
সূ উ ঘ ৫।৫৬।৩৬
সূ অ ঘ ৫।৩৬।৪৬
চ অ ঘ ১২।৫৭
৭ ২১ ৮
৯ ৫ ৫৭
২৩ ১৮ ৩
৫২ ৩ ২৬
র ১৪।০
র ৫।২৫।১৯।১৩
চ ৯।৮।৫৬।৪১
ম ৬।১০।৫২।৩৫

বার - শনি ২৬ আশ্বিন (প্র ২৬), ১২ অক্টোবর, ৮ জমাদিয়ল্ [আউয়ল্।
তিথি—নবমী দং ২৩।৫২ ঘ ৩।৩০ দিবা।
নক্ষত্র—উত্তরাষাঢ়া দং ৫।১৮ ঘ ৮।৪ দিবা।
যোগ—ধৃতি দং ৫৭।৩ ঘ ৪।৪৬ রাত্রি।

করণ--কৌলব। যোগিনী পূর্ব্বে দং ২৩।৫২ গতে উত্তরে। লগ্ন উ কন্যা দং ৪।২৯।৪৮, অ মীন দং ৫।২১।২৩। চন্দ্রো মকরে। বারবেলা ঘ ৭।২৪ মধ্যে পুনঃ ১।১৪ গতে ২।৪২ মধ্যে পুনঃ ৪।১০ গতে অস্তাবধি। কালরাত্রি ঘ ৭।১০ মধ্যে পুনঃ ৪।২৪ গতে উদয়াবধি। চন্দ্রশুদ্ধ পূর্ব্বদিনের রাশির। তারাশুদ্ধ পূর্ব্বদিনের নক্ষত্রের ঘ ৮।৪ গতে ২৩২৪।২৬।১।৩৫।৬।৮।১০।১২।১৪।১৫।১৭।১৯।২১ নক্ষত্রের। জন্মে মকর রাশি শূদ্রবর্ণ মতান্তরে বৈশ্যবর্ণ নরগণ অঃ গুরুর বিং রবির দশা ঘ ৮।৪ গতে দেবগণ বিং চন্দ্রের দশা। মৃতে ত্রিপাদদোষ ঘ ৮।৪ গতে পাদদোষ। **যাত্রা**—সিদ্ধিযোগ যাত্রা-নাস্তি নক্ষত্রদোষ দিবা ঘ ৮।৪ গতে যাত্রামধ্যম পূর্ব্বে নাস্তি দিবা ঘ ১১।৫৪ গতে ৩।৩০ মধ্যে উত্তরে নাস্তি পরে যাত্রানাস্তি পাপযোগ

বু ৫।১৭।৩৬।৪২
বৃ ১।২৩।২৮।১
শু ৪।২৭।২।১৮
শ ৮।২।৩৩।৪৩
রা ০।২০।২১।৫৯

দোষ। **বিবধ** দিব ঘ ।৩০ গতে আরোগ্যস্নান। দিবা ঘ ৩।৩০ মধ্যে অলাবু পরে কলম্বীভক্ষণ নিষেধ। পূর্ব্বাহ্ণ ঘ ৯।৫০ মধ্যে **মহানবমী** বিহিতপূজা প্রশস্তা। দিবা ঘ ৩।৩০ মধ্যে **মন্বন্তরা** স্নানদানাদি। অনধ্যায়। নবমীর একো। অমৃতযোগ—দিবা ঘ ৬।৪৪ মধ্যে পুনঃ ৭।৩০ গতে ৯।৫০ মধ্যে পুনঃ ১২।১৭ গতে ৩।১৭ মধ্যে পুনঃ ৪।৪ গতে অস্তাবধি। রাত্রি ঘ ১।১ গতে ২।৪০ মধ্যে।

মাহেন্দ্রযোগ—রাত্রি ঘ ২।৪০ গতে ৩।২৯ মধ্যে।

দিবা দং ২৯।৭।১৫
মুং দং ১।৫৬।২৯।০
র ক্রা দ ৭।৩৬
কাসমী — ১৩।৩৪
সূ উ ঘ ৫।৫৬।৫৯
সূ অ ঘ ।৩৫।০৩
চ অ ঘ ১।৫১
১ ২২ ৯
১০ ১১ ৫৭
২৮ ৩৭ ৩৪
৩৬ ৫ ২৭
র ১৪।/০
দং ২১।৩৪
বক্রীবুধোদয়ঃ
প্রাগ্দং ৫৬।৬
র ৫।২৬।১৮।৩৮
চ ৯।২০।৫৮।৫৫
ম ৬।১১।৩৩।৩৪
বু ৫।১৬।৪৭।২১
বৃ ১।২৩।২৬।৪১
শু ৪।২৮।১৫ ৫৭
শ ৮।২।৩৭।৪৫
রা ০।২০।১৮।৪৮

বার—রবি ২৭ আশ্বিন (প ২৭), ১৩ অক্টোবর, ৯ জমাদিয়ল্ আউয়ল্।
তিথি—দশমী দ ২৮।৩০ ঘ ৫।২৩ অপরাহ্ণ।
নক্ষত্র শ্রবণা দং ১১।৩৭ ঘ ১০।৩৬ দিবা।
যোগ শূল দং ৫।৩৪ ঘ ৪।৫৯ রাত্রি
করণ—গর পরে বণিজ। যোগিনী উত্তরে দং ২৮।৩৬ গতে অগ্নিকোণে। লগ্ন উ কন্যা দ ৪।৪০।৪, অ মা দ ৩।২৯।০। চন্দ্রো মকরে দং ৪৪।২২ র ঘ ১১।৪২ গতে কুম্ভে। বারবেলা দ ১০।১৯ গতে ১।১৪ মধ্যে। কালরাত্রি ঘ ১।১৯ গতে ২।৫২ মধ্যে। চন্দ্রশুদ্ধ পূর্ব্বদিনের রাশির। ঘ ১১।৪ গতে কর্কট বৃশ্চিক মীন ভিন্ন রাশির। (ঘাতচন্দ্র মিথুন ও মীন রাশির)। তারাশুদ্ধ পূর্ব্বদিনের নক্ষত্রের ঘ ১০।৩৬ গতে ২৪।২৫।২৭।২।৪।৬।৭।৯।১১।১৩।১৫।১৬।১৮ ২০।২২ নক্ষত্রের। জন্মে মকর রাশি শূদ্রবর্ণ মতান্তরে বৈশ্যবর্ণ দেবগণ অঃ গুরুর বিং চন্দ্রের দশা ঘ ১০।৩৬ গতে দেবারিগণ অঃ রাহুর বিং মঙ্গলের দশা রা ঘ ১১।৪২ গতে কুম্ভ রাশি বৈশ্যবর্ণ মতান্তরে শূদ্রবর্ণ। মৃতে পাদ দোষ। **যাত্রা**—তিথ্যমৃতযোগ যাত্রা মধ্যম পশ্চিমে পূর্ব্বে নাস্তি দিবা ঘ ১০।৩৬ গতে পূর্ব্বে মধ্যম দিবা ঘ ১।৪৭ গতে ৫।২৩ মধ্যে উত্তরে নাস্তি পরে যাত্রানাস্তি পাপযোগ দোষ। **বিবধ**—গর্ভাধান পুংসবন সাধভক্ষণ নিষ্ক্রামণ অন্নপ্রাশন দীক্ষা নৌকাগঠন পুণ্যাহ রাজদর্শন ঔষধকরণ ঔষধসেবন নবান্ন হলপ্রবাহ বীজবপন ধান্যচ্ছেদন আরোগ্যস্নান। অপরাহ্ণ ঘ ৫।২৩ মধ্যে কলম্বী পরে শিম্বীভক্ষণ নিষেধ। রবিবার জন্য মৎস্য মাংস মাষ মসূর নিম্ব আর্দ্রক ও দগ্ধদ্রব্য ভক্ষণ নিষেধ। দিবা ঘ ৯।৫০ পর্য্যন্ত পূর্ব্বাহ্ণ কিন্তু দ্ব্যাত্মকচরচরাংশলগ্নানুরোধাদ্দিবা ঘ ৮।৪৩ মধ্যে **দশমীবিহিতপূজা সমাপন ও দেবীর বিসর্জ্জন।** বিসর্জ্জনান্তে কুলাচারানুসারেণ **অপরাজিতা পূজা।** **বিজয়াদশমী কৃত্যং।** গোস্বামীমতে শ্রীশ্রীরামচন্দ্রের বিজয়োৎসব। দেবীর গজে গমন (ফলং গজে চ জলদা দেবী শস্যপূর্ণা বসুন্ধরা)। দশমীর একো ও সপি। শ্রীরূপকবিরাজ গোস্বামী তিরোভাব মহোৎসব। অমৃতযোগ—দিবা ঘ ৬।৪৩ গতে ৯।২ মধ্যে পুনঃ ১২।৯ গতে ৩।৩৬ মধ্যে। রাত্রি ঘ ৮।২ গতে ৯।৪০ মধ্যে পুনঃ ১২।১১ গতে ১।৫০ মধ্যে পুনঃ ২।৩৯ গতে উদয়াবধি। মাহেন্দ্রযোগ—দিবা ঘ ৪।২ গতে ৪।৪৯ মধ্যে।

দিবা দং ২৯।১।৫
মুং দং ১।৫৬।১৬।২০
র ক্রা দ ৭।৫৯
কাসমী (—)১৩।৪৮
সূ উ ঘ ৫।৫৭।২৩
সূ অ ঘ ৫।৩৫।১
চ অ ঘ ২।৪৫
২ ২৩ ১০
১১ ১৬ ৫৬
৩১ ৪৪ ৫৮
৫৮ ৬ ২৮
র ১৪॥০
কন্যায়াং শুক্রঃ
দং ২৪।৪০
র ৫।২৭।১৮।৪
চ ১০।৩।১২।৪৯
ম ৬।১২।১৪।৩৭
বু ৫।১৬।৭।২৫
বৃ ১।২৩।২৪।৫৭
শু ৪।২৯।২৯।৪০
শ ৮।২।৪১।৫৭
রা ০।২০।১৫।৩৭

বার—সোম ২৮ আশ্বিন (প্র২৮)১৪ অক্টোবর ১০ জমাদিয়ল্ আউয়ল
তিথি—একাদশী দং ৩১।২৮ ঘ ৬।৪৫ সন্ধ্যা।
নক্ষত্র—ধনিষ্ঠা দং ১৬।৪৪ ঘ ১২।৩৯ দিবা।
যোগ—গণ্ড দং ৫৬।৫৮ ঘ ৪।৪৫ রাত্রি।
করণ—বণিজ দং ০।১৭ ঘ ৬।৪ প্রাতঃ পরে বিষ্টি দং ৩১।৫৮। যোগিনী অগ্নিকোণে দং ৩১।৫৮ গতে নৈঋতে। লগ্ন উ কন্যা দং ৪।২১।২৮ অ মীন দং ৩।৩৬।৪৩। চন্দ্রঃ কুম্ভে। বারবেলা ঘ ৭।২৫ গতে ৮।৫২ মধ্যে পুনঃ ২।৪১ গতে ৪।৮ মধ্যে। কালরাত্রি ঘ ১০।১৪ গতে ১১।৪৬ মধ্যে। চন্দ্রশুদ্ধ পূর্ব্বদিনের রাশির। তারাশুদ্ধ পূর্ব্বদিনের নক্ষত্রের ঘ ১২।৩৯ গতে ২৫।২৬।১।৩।৫।৭।৮।১০।১২।১৪।১৬।১৭।১৯ ২১।২৩ নক্ষত্রের। জন্মে কুম্ভ রাশি বৈশ্যবর্ণ মতান্তরে শূদ্রবর্ণ দেবারিগণ অঃ রাহুর বিং মঙ্গলের দশা ঘ ১২।৩৯ গতে বিং রাহুর দশা। মৃতে দোষো নাস্তি সন্ধ্যা ঘ ৬।৪৫ গতে পাদদোষ। **যাত্রা**—নক্ষত্রামৃতযোগ যাত্রাশুভ পূর্ব্বে নাস্তি দিবা ঘ ১২।৩৯ গতে যাত্রানাস্তি দিনদগ্ধা ও সন্ধ্যা ঘ ৬।৪৫ গতে পাপযোগদোষ। **বিবিধ**—প্রাতঃ ঘ ৬।৪ মধ্যে নৌকাচালন নৌকাযাত্রা ঔষধকরণ ঔষধসেবন হলপ্রবাহ বীজবপন ধান্যচ্ছেদন ধান্যস্থাপন ঋণদান ঋণগ্রহণ নাট্যারম্ভ। সন্ধ্যা ঘ ৬।৪৫ মধ্যে শিম্বী পরে পূতিকা ভক্ষণ নিষেধ। **একাদশ্যুপবাস।** শ্রীহট্টে অদ্য উপবাস। গোস্বামীমতে অদ্য উপবাস। একাদশীর একো ও সপি। অমৃতযোগ দিবা ৭।৩০ মধ্যে পুনঃ ৯।৩ গতে ১১।২৪ মধ্যে। রাত্রি ঘ ৮।৩ গতে ১১।২১ মধ্যে পুনঃ ২।৩৯ গতে ৩।২৯ মধ্যে। (অন্যান্য পঞ্জিকামতে অদ্য একাদশীর উপবাস)।

দিবা দং ২৯।০ ৫৫
মুং দং ১।৫৬।৩।৪০
র ক্রা দ ৮।২১
কাসমী (—) ১৪।১
সূ উ ঘ ৫।৫৭।৪৮
সূ অ ঘ ৫।৩৪।১০
চ অ ঘ ৩।৪০
৩ ২৪ ১১
১২ ২০ ৫৫
৩৩ ২২ ৯
৪১ ১ ২৯
র ১৪॥০
র ৫।২৮।১৭।৩২
চ ১০।১৫।৪১।৫০
ম ৬।১২।৫৫।৪২
বু ৭।৫।১৭।২৬
বৃ ১।২৩।২৬।১৩

বার—মঙ্গল ২৯ আশ্বিন (প্র২৯)১৫ অক্টোবর ১১ জমাদিয়লআউয়ল
তিথি—দ্বাদশী দং ৩৩।৪৭ ঘ ৭।২৯ রাত্রি।
নক্ষত্র—শতভিষা দং ২০।২২ ঘ ২।৭ দিবা।
যোগ—বৃদ্ধি দং ৫৫।৯ ঘ ৪।১ রাত্রি।
করণ—বব। যোগিনী নৈঋতে দং ৩৩।৪৭ গতে দক্ষিণে। লগ্ন উ কন্যা দং ৫।২।২৩, অ মীন দং ৩।৪৪।২৩। চন্দ্রঃ কুম্ভে। বারবেলা ঘ ৭।২৪ গতে ৮।৫২ মধ্যে পুনঃ ১।১৩ গতে ২।৪০ মধ্যে। কালরাত্রি ঘ ৭।৮ গতে ৮।৪০ মধ্যে। চন্দ্রশুদ্ধ পূর্ব্বদিনের রাশির। তারাশুদ্ধ পূর্ব্বদিনের নক্ষত্রের ঘ ২।৭ গতে ২৬।২৭।২।৪।৬.৮।৯।১১।১৩।১৫।১৭।১৮।২০।২২।২৪ নক্ষত্রের। জন্মে কুম্ভ রাশি বৈশ্যবর্ণ মতান্তরে শূদ্রবর্ণ দেবারিগণ অ ও বিং রাহুর দশা ঘ ২।৭ গতে নরগণ বিং গুরুর দশা। মৃতে দ্বিপাদদোষ ঘ ২।৭ গতে ত্রিপুষ্কর দোষ রা ঘ ৭।২৯ গতে ত্রিপাদদোষ। **যাত্রা**—তিথ্যমৃতযোগ যাত্রানাস্তি মৃত্যুযোগ দিবা ঘ ২।৭ গতে যাত্রামধ্যম উত্তরে দক্ষিণে নাস্তি দিবা ঘ ৩।৫৩ গতে রাত্রি ৭।২৯ মধ্যে নৈঋতে ও অগ্নিকোণে নাস্তি পরে সিদ্ধযোগ। **বিবিধ**—আরোগ্যস্নান। গর্ভাধান। রাত্রি ঘ ৭।২৯ মধ্যে

শু ৫।০।৪৩।২৬
শ ৮।২।৪৬।৮
রা ০।২০।১২।২৭

পূতিকা পরে বার্ত্তাকু ভক্ষণ নিষেধ। দিবা ঘ ৯।৫০ মধ্যে একাদশীর পারণ। সায়ং সন্ধ্যানাস্তি। দ্বাদশীর একো ও সপি। শ্রীরঘুনাথ ভট্ট শ্রীকৃষ্ণদাস কবিরাজ ও শ্রীরঘুনাথ দাসের তিরোভাব অমৃতযোগ দিবা ঘ ৬।৪৪ মধ্যে পুনঃ ৭।৩১ গতে ১১।২৩ মধ্যে। রাত্রি ঘ ৮।১৭ গতে ৮।৫৩ মধ্যে পুনঃ ৯।৪২ গতে ১২।১১ মধ্যে পুনঃ ১।৫০ গতে ৩।২৯ মধ্যে পুনঃ ৫।৮ গতে উদয়াবধি। মাহেন্দ্রযোগ রাত্রি ঘ ৮।১৭ মধ্যে।

দিবা দং ২৮।৫৭।৪৫
মুং দং ১।৫৫।৫১।০
র ক্রা দ ৮।৪৩
কাসমী (—) ১১।১৬
সূ উ ঘ ৫।৫৮।১১
সু অ ঘ ৫।৩৩।১৭
চ অ ঘ ৪।৩৪
৪ ২৫ ১২
১৩ ২২ ৫২
৩৩ ২৮ ৭
৫৯ ৩ ৩০
তুলায়াংরবিঃ ১৪।/
দং ৪৩।১৯
রোহিণ্যাং গুরুঃ
বক্রগত্যা দঃ ৩০।৮
র ৫।২৯।১৭।২
চ ১০।২৮।২৮।২৩
ম ৫।১৩।৩৬।৫১
বু ৫।১৫।১৮।৩০
বৃ ১।২৩।২১।৫
শু ৫।১।৫৭।১৬
শ ৮।২।৫৭।২৮
রা ০।২০।৯।১৬

বার—বুধ ৩০ আশ্বিন (প্র৩০)১৬ অক্টোবর ১২ জমাদিয়লআউয়ল্।
তিথি—ত্রয়োদশী দং ৩৩।৫৯ ঘ ৭।৩৪ রাত্রি।
নক্ষত্র—পূর্ব্বভাদ্রপদ দং ২২।২৮ ঘ ২।৫৭ দিবা।
যোগ—ধ্রুব দং ৫২।৭ ঘ ২।৪৯ রাত্রি।
করণ—কৌলব। যোগিনী দক্ষিণে দং ৩৩।৫৯ গতে পশ্চিমে। লগ্ন উ কন্যা দং ৫।১৩।১৩, অ মেষ দং ০।৪।১০। চন্দ্র কুম্ভে দং ৭।৫ ঘ ৮।৪৮ গতে মীনে। বারবেলা ঘ ৮।৫২ গতে ১০।১৯ মধ্যে পুনঃ ১১।৪৬ গতে ১।১৩ মধ্যে। কালরাত্রি ঘ ২।৫২ গতে ৪।২৫ মধ্যে। চন্দ্রশুদ্ধ পূর্ব্বদিনের রাশির ঘ ৮।৪৮ গতে মেষ সিংহ ধনু ভিন্ন রাশির (ঘাতচন্দ্র ধনুরাশির)। তারাশুদ্ধ পূর্ব্বদিনের নক্ষত্রের ঘ ২।৫৭ গতে ২৭।১।৩।৫।৭।৯।১০।১২।৪।১। ১৮।১৯।২১।২২।২৩।২৫ নক্ষত্রের। জন্মে কুম্ভরাশি বৈশ্যবর্ণ মতান্তরে শূদ্রবর্ণ নরগণ অঃ রাহুর বিং গুরুর দশা ঘ ৮।৪৮ গতে মীন রাশি বিপ্রবর্ণ ঘ ২।৫৭ গতে অঃ শুক্রের বিং শনির দশা। মৃতে দ্বিপাদদোষ ঘ ২।৫৭ গতে দোষোনাস্তি। **যাত্রা**—নাস্তি মাসান্তাদিদোষ। **বিবিধ**—দীক্ষা। রাত্রি ঘ ৭।৩৪ মধ্যে বার্ত্তাকু পরে মাষকলাই ভক্ষণ স্ত্রীতৈল মৎস্যমাংসাদি সম্ভোগও প্রায়শ্চিত্ত নিষেধ। ত্রয়োদশীর ত্রকো ও সপি। **জলবিষুব সংক্রান্তিঃ**। অদ্য পূর্ব্বার্দ্ধ রাত্রি সূর্য্যসংক্রমণাদ্দিবা শেষার্দ্ধং পুণ্যং। ধ্রুবগণে সংক্রমণান্মন্দাসংক্রান্তিরিয়ং। দিবা ঘ ১১।৪৬ গতে সংক্রান্তি কৃত্যং স্নানদানাদি। রাত্রি দণ্ডে সায়ংসন্ধ্যা কার্য্যা। তুলার্কারম্ভপক্ষে **চাতুর্ম্মাস্য ব্রতারম্ভ**। অদ্যাবধি দেবগৃহাদৌ আকাশে চ প্রদোষ সময়ে **দীপদানং**। আকাশদীপদান মন্ত্রো—দামোদরায় নভসি তুলায়াং লোলয়া সহ। প্রদীপন্তে প্রযচ্ছামি নমোঽনন্তায় বেধসে॥ **কার্ত্তিক কৃত্যারম্ভঃ শ্রী শ্রীরাধা দামোদর পূজা**। অদ্য পূর্ব্বার্দ্ধ রাত্রৌ সংক্রান্তিনিমিত্তানুষ্ঠানং॥ অমৃতযোগ দিবা ঘ ৬।৪৫ মধ্যে পুনঃ ৭ ১৩ গতে ৮।১৮ মধ্যে পুনঃ ১০।৩৬ গতে ৯।৫৬ মধ্যে। রাত্রি ঘ ৬।২৩ গতে ৭।১৩ মধ্যে পুনঃ ৮।৫২ গতে ৩।২৯ মধ্যে। মাহেন্দ্রযোগ—দিবা ঘ ৬।৪৫ গতে ৭।৩১ মধ্যে পুনঃ ১।৪২ গতে ৪।১ মধ্যে।

সন ১৩৩৬। ইং ১৯২৯। শক ১৮৫১।

কার্ত্তিক।

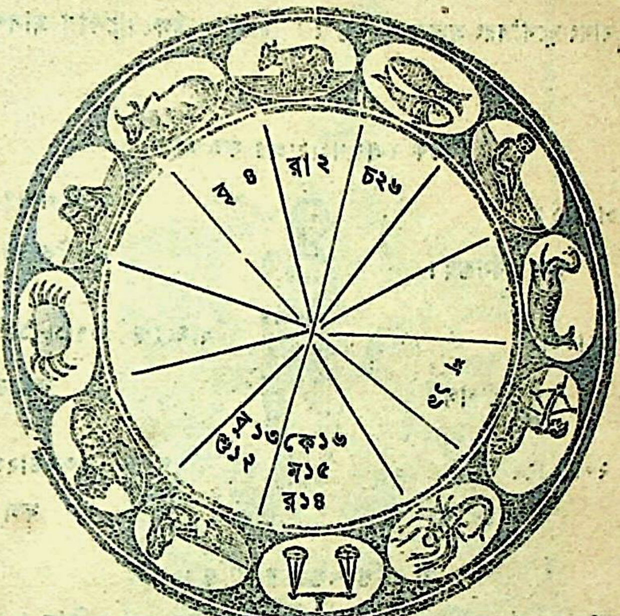

কার্ত্তিক মাস ৩০ দিন।

৩০ আশ্বিন কার্ত্তিক প্রদং ৪৩।১৯।

কার্ত্তিক মাসের গ্রহসঞ্চারাদি।

১লা অয়নাংশাদি ২২।৫১।৫০
" বুধবক্রত্যাগঃ স্ফুটাংশে ঘ ১০।০
" বুধবক্রত্য গঃ কালাংশে ঘ ১০।০
২রা কেতুঃ স্বাতী নক্ষত্রে দং ৫৯।৪৩
৬ই হস্তায়াং শুক্রঃ দং ৩২।৬
" শুক্রচন্দ্রয়োর্যোগঃ ঘ ১০।০
৭ই স্বাত্যাং রবিঃ দং ২৫।২৭
" বুধস্তপরমান্তরমর্কাৎ রা ঘ ১১।০
" সায়ন বৃশ্চিক সংক্রান্তিঃ রা ঘ ৩।৩৪
৯ই বিশাখায়াং কুজঃ দং ১৫।০
১১ই চিত্রায়াং বুধঃ দং ৩৮।৪৮
১৪ই শুক্রচন্দ্রয়োর্যোগঃ সন্ধ্যা ঘ ৬।০
১৫ই বুধচন্দ্রয়োর্যোগঃ ঘ ১০।০
১৬ই তুলায়াং বুধঃ দং ১৫।৩৪
১৭ই চিত্রায়াং শুক্রঃ দং ১৬।৪
" কুজচন্দ্রয়োর্যোগঃ ঘ ১।০
২০শে বিশাখায়াং রবিঃ দং ৪৫।২৪
" স্বাত্যাং বুধঃ দং ৩০।৩
" শনিচন্দ্রয়োর্যোগঃ ঘ ৫।০
২২শে তুলায়াং শুক্রঃ দং ৩৭।১০
২৩শে বৃশ্চিকে কুজঃ দং ৩০।৩৮
" বুধাস্তঃ প্রাগ্দঃ ১১।৪৫।
২৭শে স্বাত্যাং শুক্রঃ দং ৫৭।৩৫
২৮শে অনুরাধায়াং কুজঃ দং ১২।২৬
" বিশাখায়াং বুধঃ দং ৪৫।১৩
৩০শে বৃশ্চিকে রবিঃ দং ৪১।৫২

জলবিষুব সংক্রান্তিঃ।

অদ্য রাত্রি পূর্ব্বার্দ্ধে সূর্য্যসংক্রমণাৎ অদ্য দিবা শেষার্দ্ধং পুণ্যং। ধ্রুবগণে সংক্রমণাৎ মন্দা সংক্রান্তিরিয়ং। দিবা ঘ ১১।৪৬ গতে সংক্রান্তি কৃত্যং স্নানদানাদি। রাত্রিদণ্ডে সায়ং সন্ধ্যাকার্য্যা।

কার্ত্তিক মাসের জলবিষুব সংক্রান্তির সঞ্চার গণনা।

যন্মূর্দ্ধ্নি বদনে পঞ্চ চত্বারি হৃদয়ে তথা। ত্রিতয়ং করপাদেষু পয়োবিষুবভক্রমাৎ। ফলং—মূর্দ্ধ্নি মানং মুখেবৈরং হৃদয়ে সুখসম্ভবঃ। দোঃপদোর্দ্দক্ষয়োর্ভোগ ত্রাসশ্চ বাময়োঃ স্মৃতে।

মস্তকে ২৬।২৭।১।২।৩।৪ ফল মান।

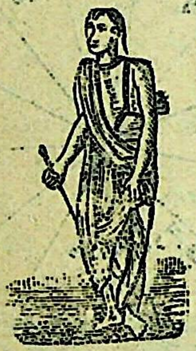

মুখে ৫।৬।৭।৮।৯
ফল বৈরতা।

হৃদয়ে ১০।১১।১২।১৩
ফল সুখসম্ভব।

দক্ষিণ হস্তে ১৪।১৫।১৬
ফল ভোগ।

বামহস্তে ১৭।১৮।১৯
ফল ত্রাস।

দক্ষিণ পাদে ২০।২১।২২
ফল ভোগ।

বামপাদে ২৩।২৪।২৫
ফল ত্রাস।

সংক্রান্তি অশুভের শান্তি।

কনকধুস্তুরবীজ ও সর্ব্বৌষধি জলে স্নান এবং বিষ্ণু মন্ত্র জপ করিলে শুভ হয়।

দিবা দং ২৮।৫৪।৪৫
মুং দং ১।৫৫।৩৯।০
র ক্রা দ ৯।৫
ক্রাসমী (—)১৪।২৮
সূ উ ঘ ৫।৫৮।৩৫
সূ অ ঘ ৫।৩২।২৯
চ অ ঘ ৫।৩০
৫ ২৬ ১৩
১৪ ২৩ ৪৭
৩২ ২ ৫৬
৪০ ৫ ১
র ১৪৸০
বুধোমার্গী
স্ফুটাংশে ঘ ১০।০
বুধোমার্গী
কালাংশে ঘ ১০।০

বার—বৃহস্পতি ১ কার্ত্তিক (প্র ৩১), ১৭ অক্টোবর, ১৩ জমাদিয়ল [আউয়ল।

তিথি—চতুর্দ্দশী দং ৩২।৪০ ঘ ৭।৩ রাত্রি।

নক্ষত্র—উত্তর ভাদ্রপদ দং ২৩।২ ঘ ৩।১২ দিবা।

যোগ—ব্যাঘাত দং ৪৭।৫৬ ঘ ১।৯ রাত্রি।

করণ—গর পরে বণিজ দং ৩২।৪০ গতে বিষ্টি। যোগিনী পশ্চিমে দং ৩২।৪০ গতে বায়ুকোণে। লগ্ন উ কন্যা দং ৫।২৪।৩, অ মেষ দং ০।১২।৩। চন্দ্রো মীনে। বারবেলা ঘ ২।৩৯ গতে অস্তাবধি। কালরাত্রি ঘ ১১।৪৬ গতে ১।১৯ মধ্যে। চন্দ্রশুদ্ধ পূর্ব্বদিনের রাশির। তারাশুদ্ধ পূর্ব্বদিনের নক্ষত্রের ঘ ৩।১২ গতে ১।২।৪।৬।৮।১০।১১।১৩।১৫।১৭।১৯।২০।২২।২৪।২৬ নক্ষত্রের। জন্মে মীন রাশি বিপ্রবর্ণ নরগণ অঃ শুক্রের বিং শনির দশা ঘ ৩.১২ গতে দেবগণ বিং বুধের দশা। মৃতে দোষো নাস্তি। **যাত্রা**—নাস্তি পাপযোগ রাত্রি ঘ ৭।৩ গতে সিদ্ধিযোগ ও বিষ্ট্যাদিদোষ। **বিবিধ**—স্ত্রীতৈল মৎস্যমাংসাদি সম্ভোগ নিষেধ রাত্রি ঘ ৭।৩ মধ্যে মাষকলাই ভক্ষণ ও প্রায়শ্চিত্ত নিষেধ। **পূর্ণিমার**

র ৬।০।১৬।৩৪
চ ১১।১১।৩৩।৩৯
ম ৬।১৪।১৮।২
বু ৫।১৫।১০।২৮
বৃ ১।২৩।১৮।৫৬
শু ৫।৩।১১।৮
শ ৮।২।৫৪।৪৯
রা ০।২০।৬।৫

নিশিপালন। রাত্রি ঘ ৭।৩ গতে **শ্রীশ্রীলক্ষ্মীপূজা।** **রাত্রৌকোজাগরীকৃত্যং।** নারিকেল সহিত চিপিটক-ভক্ষণং। অক্ষক্রীড়য়া রাত্রি জাগরণে ধনবৃদ্ধিঃ। **শ্রীশ্রীকৃষ্ণের শরৎ রাসযাত্রা।** শ্রীপাট খড়দহে শ্রীশ্রীশ্যামসুন্দর জীউর শরৎরাসোৎসব। চতুর্দ্দশীর একো ও সপি। অমৃতযোগ—দিবা ঘ ৭।৩১ মধ্যে পুনঃ ১।৪১গতে ৩।১৫ মধ্যে। রাত্রি ঘ ৮।২২ গতে ৯।৪৪ মধ্যে পুনঃ ১২।১০ গতে ৩।২৯ মধ্যে পুনঃ ৪।১৯ গতে উদয়াবধি।

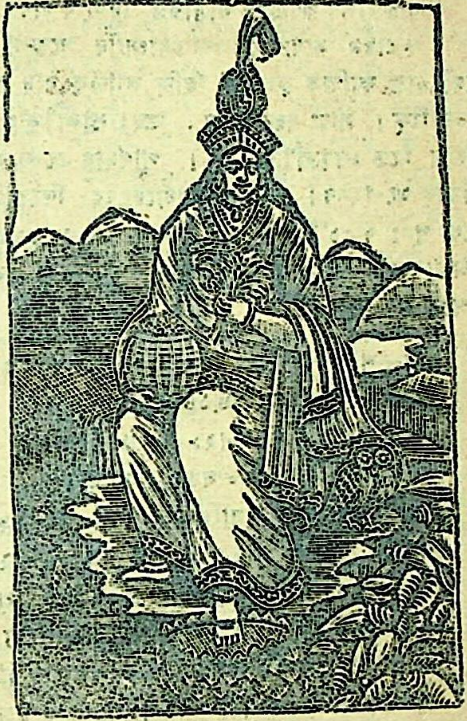

১ কার্ত্তিক বৃহস্পতিবার শ্রীশ্রীলক্ষ্মী পূজা।

দিবা দং ২৮।৫১।৩৬
মুং দং১।৫৫।২৬।২০
র ক্রা দ ৯।২৭
কাসমী (—)১৪।৪০
সূ উ ঘ ৫।৫৯।১
সূ অ ঘ ৫।৩১।৩৯
চ উ ঘ ৫।৩৫

৬	২৭	১৪
১৫	২২	৪২
৩০	১৬	৪৪
১	৭	২

র ১৪৸০
স্বাত্যং কেতুঃ
দং ৫৪।৪৩

বার—শুক্র ২ কার্ত্তিক (প্র১),১৮ অক্টোবর,১৪জমাদিয়ল আউয়ল্।
তিথি—পূর্ণিমা দং ৩০।১ ঘ ৫।৫৯ সন্ধ্যা।
নক্ষত্র—রেবতী দং ২২।১৬ ঘ ২।৫৩ দিবা।
যোগ—হর্ষণ দং ৪২।৪৪ ঘ ১১।৪ রাত্রি।
করণ—বিষ্টি দং ১।২০ ঘ ৬।৩১। যোগিনী বায়ুকোণে দং ৩০।১ গতে পূর্ব্বে। লগ্ন উ তুলা দং ০।৮।৫৩, অ মেষ দং ০।১৯।৪৮। চন্দ্রো মীনে দং ২২।১৬ গতে মেষে। বারবেলা ঘ ৮।৫২ গতে ১১।৪৫ মধ্যে। কালরাত্রি ঘ ৮।৩৮ গতে ১০।১২ মধ্যে। চন্দ্রশুদ্ধ পূর্ব্বদিনের রাশির ঘ ২।৫৩ গতে বৃষ কন্যা মকর ভিন্ন রাশির। (ঘাতচন্দ্র মেষ রাশির)। সন্ধ্যা ঘ ৫।৫৯ গতে মেষ মিথুন কর্কট তুলা বিছা ও কুম্ভ রাশির। তারাশুদ্ধ পূর্ব্বদিনের নক্ষত্রের ঘ ২।৫৩ গতে ২।৩।৫।৭।৯।১১।১২।১৪।১৬।১৮।২০।২১।২৩।২৫।২৭ নক্ষত্রের। জন্মে মীন রাশি বিপ্রবর্ণ দেবগণ অঃ শুক্রের বিং বুধের

র ৬।১১।৬।৮
চ ১১।২৪।৫৭।২৯
ম ৬।১৪।৫৯।১৭
বু ৫।১৫।১৩।৪৪
বৃ ১।২৩।১৬।২৫
শু ৫।৪।২৫।৪
শ ৮।২।৫৯।১৮
রা ০।২০।২।৫৪

দশা ঘ ২।৫৩ গতে মেষ রাশি বৈশ্যবর্ণ মতান্তরে ক্ষত্রিয়বর্ণ বিং কেতুর দশা। মৃতে দোষো নাস্তি। **যাত্রা**—নাস্তি দিবা ঘ ২।৫৩ গতে নক্ষত্রামৃতযোগ রাত্রি ঘ ৫।৫৯ গতে সিদ্ধিযোগ বিষ দোষ যাত্রানাস্তি। **বিবিধ**—প্রাতঃ ঘ ৬।৩১ গতে পঞ্চামৃত সাধভক্ষণ নামকরণ নিষ্ক্রামণ, গৃহারম্ভ গৃহ প্রবেশ নববস্ত্রপরিধান নরশয্যাছ্যুপভোগ দেবতাগঠন নৌকাগঠন পুণ্যাহ রাজদর্শন ঔষধ করণ ঔষধসেবন দীক্ষা গ্রহপূজা শান্তিস্বস্ত্যয়নাদি বৃক্ষাদিরোপণ ধান্যস্থাপণ ঋণগ্রহণ নাট্যারম্ভ দিবা ঘ ২।৫৩ গতে ঋণদান। সন্ধ্যা ঘ ৫।৫৯ মধ্যে তৈলমৎস্যমাংসাদি সম্ভোগ নিষেধ পরে কুষ্মাণ্ড ভক্ষণ নিষেধ ও গৌণচান্দ্র কার্ত্তিক কৃষ্ণপক্ষ হিন্দি কার্ত্তিক বদি আরম্ভ। **পূর্ণিমার ব্রতোপবাসাদি।** সায়ং সন্ধ্যানাস্তি। **আশ্বিনীস্থং স্নানদানাদি।** শ্রীশ্রীহরিভক্তি বিলাস মতে **ধাত্রীব্রতং।** পূর্ণিমার একো ও সপি। শ্রীগোপাল-দাস প্রভুর তিরোভাব মহোৎসব। শ্রীশঙ্করাচার্য্যদেবের তিরোভাব। অমৃতযোগ—দিবা ঘ ৬.১৫ মধ্যে পুনঃ ৭।৩১ গতে ৯।৫০ মধ্যে পুনঃ ১২।৮ গতে ৩।১৩ মধ্যে পুনঃ ৩।৫৯ গতে অস্তাবধি। রাত্রি ঘ ৬।২১ গতে ৯।৪০ মধ্যে পুনঃ ১২।১০ গতে ৩.২৯ মধ্যে পুনঃ ৪।১৯ গতে উদয়াবধি।

দিবা দং ২৮।৪৮।৩০
মুং দং ১।৫৫।১৪।০
র ক্রা উ ৯।৪৯
কাসমী (—) ১৪।৫২
সূ উ ঘ ৫।৫৯।২৬
সূ অ ঘ ৫।৩০।৫০
চ উ ঘ ৬।১৩

৭	১	১৫
১৬	২০	৩৬
২৬	২১	৪০
১৪	৩	৩

র ১৪৫
র ৬।২।১৫।৪৪
চ ০।৮।৩৮।২৩
ম ৬।১৫।৪০।৩৬
বু ৫।১৫।২৭।৩৯
বৃ ১।২৩।১৩।৫৩
শু ৫।৫।৩৯।৩
শ ৮।৩।৩।৪৮
রা ০।১৯।৫৯।৪৩

বার—শনি ৩ কার্ত্তিক প্র২, ১৯ অক্টোবর, ১৫ জমাদিয়ল আউয়ল্।
তিথি—প্রতিপদ দং ২৬।১৪ ঘ ৪।২৯ দিবা।
নক্ষত্র—অশ্বিনী দং ২০।২১ ঘ ২।৮ দিবা।
যোগ—বজ্র দং ৩৬।৪০ ঘ ৮।৪০ রাত্রি।
করণ—কৌলব। যোগিনী পূর্ব্বে দং ২৬।১৪ গতে উত্তরে।
লগ্ন উ তুলা দং ০।১৯।৩৫, অ মেষ দং ০।২৭।৩৮। চন্দ্রো মেষে।

বারবেলা ঘ ৭।২৬ মধ্যে পুনঃ ১।১১ গতে ২।৩৮ মধ্যে পুনঃ ৪।৪ গতে অস্তাবধি। কালরাত্রি ঘ ৭।৪ মধ্যে পুনঃ ৪।২৬ গতে উদয়াবধি। চন্দ্রশুদ্ধ পূর্ব্বদিনের রাশির। তারাশুদ্ধ পূর্ব্বদিনের নক্ষত্রের ঘ ২।৮ গতে ৩।৪।৬।৮।১০।১২।১৩।১৫।১৭।১৯।২১।২২।২৪।২৬।১ নক্ষত্রের। জন্মে মেষ রাশি বৈশ্যবর্ণ মতান্তরে ক্ষত্রিয় বর্ণ দেবগণ অঃ শুক্রের বিং কেতুর দশা ঘ ২।৮ গতে নরগণ বিং শুক্রের দশা। মৃতে পাদদোষ ঘ ৪।২৯ গতে দ্বিপাদদোষ। **যাত্রা**—তিথ্যমৃতযোগে যাত্রাশুভ পূর্ব্বে দক্ষিণে নাস্তি দিবা ঘ ১২।৫৩ গতে উত্তরে নাস্তি দিবা ঘ ২।৮ গতে যাত্রানাস্তি নক্ষত্র দোষ। **বিবিধ**—দিবা ঘ ৪।২৯ মধ্যে কুষ্মাণ্ড পরে বৃহতী ভক্ষণ নিষেধ। প্রতিপদের একো ও সপি। অমৃতযোগ দিবা ঘ ৬।৪৬ মধ্যে পুনঃ ৭।৩২ গতে ৯।৫০ মধ্যে পুনঃ ১২।৮ গতে ৩।১২ মধ্যে পুনঃ ৩।৫৮ গতে অস্তাবধি রাত্রি ঘ ১।০ গতে ২।৪০ মধ্যে। মাহেন্দ্রযোগ রাত্রি ঘ ২।৪০ গতে ৩।৩০ মধ্যে।

দিবা দং ২৮।৪৫।২৫
মুং দং ১।৫৫।১।৪০
র ক্রা দ ১০।১১
কা সমী (—) ১৫।৪
সূ উ ঘ ৫।৫৯।৫১

বার—রবি ৪ কার্ত্তিক (প্র ৩), ২০ অক্টোবর, ১৬ জমাদি আউ।
তিথি—দ্বিতীয়া দং ২১:৩৪ ঘ ২।৩৭ দিবা।
নক্ষত্র—ভরণী দং ১৭।৩২ ঘ ১।১ দিবা।
যোগ—অস্থক্ দং ২৯।৫৭ ঘ ৫।৫৯ সন্ধ্যা।
করণ—গর পরে বণিজ দং ৪৮।৫৬ রাত্রি ঘ ১।৩৪ গতে বিষ্টি।

সূ অ ঘ ৫।৩০।১
চ উ ঘ ৬।৫৬
১ ২ ১৬
১৭ ১৭ ২৯
২১ ৩২ ৫৭
৩৪ ৫ ৪
র ১৪৮/ দং ৪।৪০
র ৬।৩।১১।২২
চ ০।২২।৩৩।৪৭
ম ৬।১৬।২১।৫৭
বু ৫।১৫।১২।২
বৃ ১।২৬।১০।৫৮
শু ৫।৬।৫৬।৫
শ ৮।৩।৮।২৬
রা ০।১৯।৫৬।৩৩

যোগিনী উত্তরে দং ২১।৩৪ গতে অগ্নিকোণে। লগ্ন উ তুলা দং ০।৩০।১০, অ মেষ দং ০।৩৫।২৫। চন্দ্রো মেষে দং ৩১।৪৪ রা ঘ ৬।৪১ গতে বৃষে। বারবেলা ঘ ১০।১৯ গতে ১।১১ মধ্যে। কালরাত্রি ঘ ১।২০ গতে ২।৫২ মধ্যে। চন্দ্রশুদ্ধ পূর্ব্বদিনের রাশির রা ঘ ৬।৪১ গতে বৃষ কর্কট সিংহ বিছা ধনুঃ ও মীন রাশির। (ঘাতচন্দ্র বৃশ্চিক রাশির)। তারাশুদ্ধ পূর্ব্বদিনের নক্ষত্রের ঘ ১।১ গতে ৪।৫।৭।৯।১১।১৩।১৫।১৬।১৮।২০।২২।২৩।২৫।২৭।২ নক্ষত্রের। জন্মে মেষ রাশি বৈশ্যবর্ণ মতান্তরে ক্ষত্রিয়বর্ণ অঃ ও বিং শুক্রের দশা ঘ ১।১ গতে দেবারিগণ অঃ ও বিং রবির দশা রা ঘ ৬।৪১ গতে বৃষ রাশি শূদ্রবর্ণ মতান্তরে বৈশ্যবর্ণ। মৃতে দ্বিপাদ দোষ ঘ ১।১ গতে ত্রিপুষ্কর দোষ ঘ ২।৩৭ গতে ত্রিপাদ দোষ। **যাত্রা**নাস্তি—নক্ষত্রাদি দোষ। **বিবিধ**—আরোগ্য স্নান। দিবা ঘ ২।৩৭ মধ্যে বৃহতী পরে পটোল ভক্ষণ নিষেধ। রবিবার মৎস্য মাংস মাষ মসূর নিম্ব আর্দ্রক ও দগ্ধ দ্রব্য ও ভক্ষণ নিষেধ। অনধ্যায়ঃ। দ্বিতীয়ার একো ও সপি। শ্রী৺লক্ষণ চন্দ্র দেব মহাপুরুষের তিরোভাব মহোৎসব। অমৃতযোগ দিবা ঘ ৮।৪৬ গতে ৯।৩ মধ্যে পুনঃ ১২।৮ গতে ৩।১২ মধ্যে। রাত্রি ঘ ৮।০ গতে ৯।৪০ মধ্যে পুনঃ ১২।১০ গতে ১।৫০ মধ্যে পুনঃ ২।৪০ গতে উদয়াবধি। মাহেন্দ্র যোগ দিবা ঘ ৩।৫৮ গতে ৪।৪৪ মধ্যে।

দিবা দং. ২৮।৪২।২০
মুং দং ১।৫৪।৪৯।২০
র ক্রা দ ১০।৩২
কা সমী (—)১৫।১৪
সূ উ ঘ ৬।০।১৮
সূ অ ঘ ৫।২৯।১৪
চ উ ঘ ৭।৪৪
২ ৩ ১৭
১৮ ১৪ ২২
১৬ ৫ ৪১
১৭ ৭ ৫
র ১৪৮/
র ৬।৪।১৫।২
চ ১।৬।৪০।১৩
ম ৬।১৭।৩।২২
বু ৫।১৬।২৬।১
বৃ ১।২৩।৮।২
শু ৫:৮ ৭।১১
শ ৮:৩.১৩।৪
রা ০।১৯।৫৩.২২

বার—সোম ৫ কার্ত্তিক (প্র ৪). ২১ অক্টোবর ১৭ জমাদি আউ।
তিথি—তৃতীয়া দং ১৬।১৭ ঘ ১২।৩১ দিবা।
নক্ষত্র—কৃত্তিকা দং ১৪।৫ ঘ ১১।৩৮ দিবা।
যোগ—ব্যতীপাত দং ২২।৪১ ঘ ৬।৫ দিবা।
করণ—বিষ্টি দং ১৬।১৭। যোগিনী অগ্নিকোণে দং ১৬।১৭ গতে নৈঋতে। লগ্ন উ তুলা দং ০।৪১.৪০ অ মেষ দং ০।৪৩।১৮। চন্দ্রো বৃষে। বারবেলা ঘ ৭।২ গতে ৮।৫৪ মধ্যে পুনঃ ২।৩৭ গতে ৪।৩ মধ্যে। কালরাত্রি ঘ ১০।১১ গতে ১১।৪৫ মধ্যে। চন্দ্রশুদ্ধ পূর্ব্বদিনের রাশির। তারাশুদ্ধ পূর্ব্বদিনের নক্ষত্রের ঘ ১১।৩৮ গতে ৫।৬।৮।১০।১২।১৪।১৫।১৭।১৯।২১।২৩।২৪।২৬।১।৩ নক্ষত্রের। জন্মে বৃষরাশি শূদ্রবর্ণ মতান্তরে বৈশ্যবর্ণ দেবারিগণ অঃ ও বিং রবির দশা ঘ ১১।৩৮ গতে নরগণ বিং চন্দ্রের দশা। মৃতে দ্বিপাদ দোষ ঘ ১১।৩৮ গতে দোষো নাস্তি। **যাত্রা**—নাস্তি নক্ষত্রাদি দোষ দিবা ঘ ১১।৩৮ গতে নক্ষত্রামৃতযোগ যাত্রাশুভ পূর্ব্বে পশ্চিমে নাস্তি দিবা ঘ ১২।৩১ মধ্যে অগ্নি ও ঈশান কোণে নাস্তি। **বিবিধ**—দিবা ঘ ১২।৩১ মধ্যে পটোল পরে মূলক ভক্ষণ নিষেধ ও চন্দ্রদগ্ধা। বঙ্গদেশে প্রচলিত **দশরথব্রতং**। তৃতীয়ার একো সপি ও চতুর্থীর একো সপি। অমৃতযোগ দিবা ঘ ৭।৩০ মধ্যে পুনঃ ৯।৩ গতে ১১।২২ মধ্যে। রাত্রি ঘ ৭।৫৯ গতে ১১।২০ মধ্যে পুনঃ ২।৩০ গতে ৩।৩০ মধ্যে।

দিবা দং ২৮।৩৯।১০
মুং দং ১।৫[illegible]

বার—মঙ্গল ৬ কার্ত্তিক (প্র ৫) ২২ অক্টোবর ১৮ জমাদি আউয়ল্।
তিথি—চতুর্থী দং [illegible] ঘ ১২।১৫ দিবা।

র ক্রা দং ১০.৫৪
কাসমী (—)১৫।২৩
সূ উ ঘ ৬।০।৪৭
সূ অ ঘ ৫।২৮।২৭
চ উ ঘ ৮।৩৮
৩ ৪ ১৮
১৯ ১০ ১৫
১০ ১৪ ৮
৩৭ ২ ৬
র ১৪৮/
হস্তায়াং শুক্রঃ
দং ৩২।৬
গুরুচন্দ্রয়োর্যোগঃ
ঘ ১০।০
র ৬।৫।১৪।৪৪
চ ১।২০।৫৪।০
ম ৬।১৭।৪৪।৫০
বু ৫।১৭।৮।৫৮
বৃ ১।২৩।৪।৪৪
শু ৫।৯।২১।২০
শ ৮।৩।৭।৫০
রা ০।১৯।৫০।১১

নক্ষত্র—রোহিনী দং ১০।১৪ ঘ ১০।৭ দিবা।
যোগ—বরীয়ান্ দং ১৫।৮ ঘ ১২।৪ দিবা।
করণ—বালব। যোগিনী নৈঋতে দং ১০।৩৭ গতে দক্ষিণে।
লগ্ন উ তুলা দং ০।৫২।৪৩ অ মেষ দং ০।৫১।১৩। চন্দ্রো বৃষে দং ৩৮।১৫ রা ঘ ৯।১৯ গতে মিথুনে। বারবেলা ঘ ৭।২৬ গতে ৮।৫৩ মধ্যে পুনঃ ১।১১ গতে ২।৩৬ মধ্যে। কালরাত্রি ঘ ৭।৩ গতে ৮।৩৬ মধ্যে। চন্দ্রশুদ্ধ পূর্ব্বদিনের রাশির রা ঘ ৯।১৯ গতে মিথুন সিংহ-কন্যা ধনুঃ মকর ও মেষ রাশির। (ঘাতচন্দ্র কন্যা রাশির) তারাশুদ্ধ পূর্ব্বদিনের নক্ষত্রের ঘ ১০।৭ গতে ৬।৭।৯।১১।১৩। ১৫।১৬,১৮।২০।২২।২৪।২৫।২৭।২।৪ নক্ষত্রের। জন্মে বৃষরাশি শূদ্রবর্ণ মতান্তরে বৈশ্যবর্ণ নরগণ অঃ রবির বিং চন্দ্রের দশা ঘ ১০।৭ গতে দেবগণ বিং মঙ্গলের দশা রা ঘ ৯।১৯ গতে মিথুন রাশি, বৈশ্যবর্ণ মতান্তরে শূদ্রবর্ণ। মৃতে পাদদোষ। **যাত্রা**—নাস্তি চন্দ্র-দগ্ধাদিদোষ দিবা ঘ ১০।১৫ গতে যাত্রা শুভ উত্তরে নাস্তি দিবা ঘ ১২।৪ গতে রাত্রি ঘ ১০।৩২ মধ্যে যাত্রানাস্তি পরিঘ পূর্ব্বার্দ্ধ-যোগদোষ। **বিবিধ**—রাত্রি ঘ ১০।৩২ গতে গর্ভাধান। আরোগ্যস্নান। দিবা ঘ১০। ১৫ মধ্যে মূলক ভক্ষণ নিষেধ ও চন্দ্রদগ্ধা পরে বিল্ব অভক্ষ্য। পঞ্চমীর একো ও সপি। অমৃতযোগ দিবা ঘ ৬।৪৭ মধ্যে পুনঃ ৭।৩২ গতে ১১।২২ মধ্যে। রাত্রি ঘ ৭।৫৯ গতে ৮।৪৯ মধ্যে পুনঃ ৯।৩৯ গতে ১২।১০ মধ্যে পুনঃ ১।৫০ গতে ৩।৩০ মধ্যে পুনঃ ৫।১১ গতে উদয়াবধি। মাহেন্দ্রযোগ রাত্রি ঘ ৭।৫৯ মধ্যে।

দিবা দং ২৮।৩৬।১৫
মুং দং ১।৫৪।২৫।০
র ক্রা দ ১১।১৫
কা সমী (—)১৫।৩২
সূ উ ঘ ৬।১।১৩
সূ অ ঘ ৫।২৭।৪৩
চ উ ঘ ৯।৩৯
৪ ৫ ১৯
২০ ৬ ৭
৪ ১৩ ২৯
৪৫ ৪ ৫৯
৫৮ — ৫১
৫৬ — ৭
স্বাত্যাং রবিঃ
দং ২৫।৩৭
বুধস্যপরমাস্তরমর্কাৎ
রা ১১।০
সায়নবৃশ্চিকসংক্রান্তি
রা ঘ ৩।৩৪
র ৬।৬।১৪।২৯
চ ২।৫।১১।১৮

বার—বুধ ৭ কার্ত্তিক (প্র ৬), ২৩ অক্টোবর ১৯ জমাদি আউ।
তিথি—পঞ্চমী দং৪।৪৫ঘ৭।৫৫ দিবা পরে ষষ্ঠী দং৫৮।৫৬ঘ৫।৩৬ উষা।
নক্ষত্র—মৃগশিরা দং ৬।১৩ ঘ ৮।৩০ দিবা।
যোগ—পরিঘ দং৭।২৯ ঘ৯।১ দিবা পরে শিবদং৫৯।৫১ ঘ৫।৫৮উষা।
করণ—তৈতিল পরে গর পরে বণিজ দং ৫৮।৫৬ গতে বিষ্টি।
যোগিনী দক্ষিণে দং ৪।৪৫ গতে পশ্চিমে দং ৫৮।৫৬ গতে বায়ু-কোণে। লগ্ন উ তুলা দং ১।৩।৪০ অ মেষ দং ০।৫৯।১৩। চন্দ্রো মিথুনে। বারবেলা ঘ ৮।৫৩ গতে ১০।১৯ মধ্যে পুনঃ ১১।৪৪ গতে ১।১০ মধ্যে। কালরাত্রি ঘ ২।৫২ গতে ৪।২৭ মধ্যে। চন্দ্রশুদ্ধ পূর্ব্বদিনের রাশির। তারাশুদ্ধ পূর্ব্বদিনের নক্ষত্রের ঘ ৮।৩০ গতে ৭।৮।১০।১২।১৪।১৬।১৭।১৯।২১।২৩।২৫।২৬।১।৩।৫ নক্ষত্রের। জন্মে মিথুন রাশি বৈশ্যবর্ণ মতান্তরে শূদ্রবর্ণ দেবগণ অঃ রবির বিং মঙ্গলের দশা ঘ ৮।৩০ গতে নরগণ অঃ চন্দ্রের বিং রাহুর দশা। মৃতে দোষো নাস্তি উষা ঘ ৫।৩৬ গতে পাদদোষ। **যাত্রা**—নাস্তি ত্র্যহস্পর্শদোষ। **বিবিধ**—শুভকর্ম্ম নাস্তি ত্র্যহস্পর্শ স্নানদানে [illegible] উষা ঘ

ম ৬।১৮।২৬।২১
বু ৫।১৭।৫৯।৫৯
বৃ ১।২৩।১।২৫
শু ৫।১০।৩৫।৩১
শ ৮।৩।২২।৩৬
রা ০।১৯।৪৭।০

৫।৩৬ গতে তাল ভক্ষণ নিষেধ। ষষ্ঠীর একো সপি। অমৃতযোগ দিবা ঘ ৬।৪৬ মধ্যে পুনঃ ৭।৩৩ গতে ৮।২৮ মধ্যে। পুনঃ ১০।৩৫ গতে ১২।৫৩ মধ্যে রাত্রি ঘ ৬।১৮গতে ৭।৮ মধ্যে পুনঃ ৮।৪৮ গতে ৩।৩০ মধ্যে। মাহেন্দ্র যোগ দিবা ঘ ৬।৪৬ গতে ৭।৩৩ মধ্যে পুনঃ ১।৩৮ গতে ৩।৫৫ মধ্যে।

দিবা দং ২৮।৩৩।১৫
মুং দং ১।৫৪।১৩।০
র ক্রা দ ১১।৩৩
কাসমী (—) ১৫।৪০
সূ উ ঘ ৬।১।৪১
সূ অ ঘ ৫।২৬।৫৯
চ উ ঘ ১০।৪৪

৫	৬	২১
২২	২	৫২
৫৩	১৭	২০
১৫	৫৮	৮
—	২২	—
—	৭	—

র ১৫।০
বৃ ৬।৭।১৪।১৬
চ ২।১৯।২৮।৪৬
ম ৬।১৯।৭।৫৬
বু ৫।১৮।৫৮।১৭
বৃ ১।২২।৫৭।৪৪
শু ৫।১১।৫৯।৪৬
শ ৮।৩।২৭।৩১
রা ০।১৯।৪৩।৪৯

বার—বৃহস্পতি ৮ কার্ত্তিক (প্র ৭) ২৪ অক্টোবর ২০ জমাদি আউ।
তিথি—সপ্তমী দং ৫৩।১৫ ঘ ৩।২০ রাত্রি।
নক্ষত্র—আর্দ্রা দং ২।১২ ঘ ৬।৫৪ প্রাতঃ পরে পুনর্ব্বসু দং ৫৮।২২
যোগ - সিদ্ধ দং ২২।২০ ঘ ২।৫৮ রাত্রি। [ঘ ৫।২৩ উষা।
করণ—বিষ্টি দং ২৬।৫ ঘ ৪।২৮ দিবা। যোগিনী বায়ুকোণে দং ৫৩।১৫ গতে ঈশানে। লগ্ন উ তুলা দং ১।১৪।৪৩ অ মেষ দং ১।৭।১৫। চন্দ্রো মিথুনে দং ৪৪।১৮ রা ঘ ১১।৪৫ গতে কর্কটে। বারবেলা ঘ ২।৩৫ গতে অস্তাবধি। কালরাত্রি ঘ ১১।৪৪ গতে ১।১৮ মধ্যে। চন্দ্রশুদ্ধ পূর্ব্বদিনের রাশির রা ঘ ১১।৪৫ গতে কর্কট কন্যা তুলা মকর কুম্ভ ও বৃষ রাশির। তারাশুদ্ধ পূর্ব্বদিনের নক্ষত্রের প্রাতঃ ঘ ৬।৫৪ গতে ৮।৯।১১।১৩।১৫।১৭।১৮।২০।২২।২৪ ২৬।২৭।২।৪।৬ নক্ষত্রের উষা ঘ ৫।২৩ গতে ৯।১০।১২।১৪।১৬।১৯।২১ ২৩।২৫।২৭।১।৩।৫।৭ নক্ষত্রের। জন্মে মিথুন বৈশ্যবর্ণ মতান্তরে শূদ্রবর্ণ নরগণ অঃ চন্দ্রের বিং রাহুর দশা প্রাতঃ ঘ ৬।৫৪ গতে কর্কট রাশি বিপ্রবর্ণ দেবগণ বিং গুরুর দশা রা ঘ ১১।৪৫ গতে কর্কট রাশি বিপ্রবর্ণ দেবগণ বিং গুরুর দশা উষা ঘ ৫।২৩ গতে বিং শনির দশা। মৃতে পাদদোষ প্রাতঃ ঘ ৬।৫৪ গতে ত্রিপাদদোষ রাত্রি ঘ ৩।২০ গতে দ্বিপাদদোষ উষা ঘ ৫।২৩ গতে দোষো নাস্তি। যাত্রা—নাস্তি নক্ষত্র দোষ প্রাতঃ ঘ ৬।৫৪ গতে নক্ষত্রামৃতযোগ যাত্রাশুভ দক্ষিণে নাস্তি রাত্রি ঘ ১১।৪৪ গতে ৩।২০ মধ্যে বায়ু ও নৈঋতকোণে নাস্তি পরে তিথ্যমৃতযোগ উষা ঘ ৫।২৩ গতে পশ্চিমে নাস্তি। বিবিধ—রাত্রি ঘ ৩।২০ মধ্যে গর্ভাধান। রাত্রি ঘ ৩।২০ মধ্যে তাল পরে নারিকেল ভক্ষণ স্ত্রী তৈল মৎস্য মাংসাদি সম্ভোগ ও প্রায়শ্চিত্ত নিষেধ। সপ্তমীর একো ও সপি। অমৃতযোগ দিবা ঘ ৭।৩৩ মধ্যে পুনঃ ১।৩৮ গতে ৩।১০ মধ্যে। রাত্রি ঘ ৬।১৭ গতে ৯।৩৮ মধ্যে পুনঃ ১২।৯ গতে ৩।৩১ মধ্যে পুনঃ ৪।২১ গতে উদয়াবধি।

দিবা দং ২৮।৩০।১০
মুং দং ১।৫৪।০।৪০
র ক্রা দ ১১।৪৭
কাসমী (—) ১৫।৪৭
সূ উ ঘ ৬।২।১১
সূ অ ঘ ৫।২৬।২৫
চ উ ঘ ১১।৫০

৬	৮	২২
২৩	৫৪	৪৫
৪৭	৫১	৩

বার—শুক্র ৯ কার্ত্তিক (প্র ৮) ২৫ অক্টোবর ২১ জমাদি আউ।
তিথি—অষ্টমী দং ৪৭।৫৩ ঘ ১।১২ রাত্রি।
নক্ষত্র—পুষ্যা দং ৫৪।৫১ ঘ ৩।৫৯ রাত্রি।
যোগ—সাধ্য দং ৪৫।৩ ঘ ১২।৩ রাত্রি।
করণ—বালব। যোগিনী ঈশানে দং ৪৭।৫৩ গতে পূর্ব্বে। লগ্ন উ তুলা দং ১২৫।৪৮ অ মেষ দং ১।১৫।১৫। চন্দ্রঃ কর্কটে। বারবেলা ঘ ৮।৫৩ গতে ১১।৪৪ মধ্যে। কালরাত্রি ঘ ৮।৩৩ গতে ১০।১০ মধ্যে। চন্দ্রশুদ্ধ পূর্ব্বদিনের রাশির। তারাশুদ্ধ পূর্ব্বদিনের নক্ষত্রের রা ঘ ৩।৫৯ গতে ১০।১১।১৩।১৫।১৭।১৯।২০।২২।২৪ ২৬।১।২।৪।৬।৮ নক্ষত্রের। জন্মে কর্কট রাশি বিপ্রবর্ণ দেবগণ অঃ

৫৩ ২ ৯
র ১৫।০
বিশাখায়াং কুজঃ
দং ১৫।০
র ৬।৮।১৪।৫
চ ৩।৩।৪৩।৩০
ম ৬।১৯।৪৯।৩৪
বু ৫।২০।৩।২
বৃ ১।২২।৫৪।০
শু ৫।১৬।৪।৩
শ ৮।৩।৩২।২৬
রা ০।১৯।৪০।৩৮

চন্দ্রের বিং শনির দশা রা ঘ ৩।৫৯ গতে দেবারিগণ বিং বুধের দশা। মৃতে দোষো নাস্তি। **যাত্রা**—নাস্তি তিথিদোষ রাত্রি ঘ ১।১২ গতে তিথ্যমৃতযোগ যাত্রা শুভ পশ্চিমে নাস্তি রাত্রি ঘ ৩।৫৯ গতে যাত্রানাস্তি মৃত্যুযোগদোষ। **বিবিধ**—নামকরণ নববস্ত্র পরিধান নবশয্যাত্যুপভোগ দেবতা গঠন নৌকাগঠন নৌকাযাত্রা পুণ্যাহ রাজদর্শন ঔষধকরণ ও সেবন শান্তিস্বস্ত্যয়নাদি বৃক্ষাদিরোপন ধান্যচ্ছেদন ঋণদান ঋণগ্রহণ নাট্যারম্ভ। রাত্রি ঘ ১।১২ মধ্যে স্ত্রী তৈল মৎস্য মাংসাদি সম্ভোগ নারিকেল ভক্ষণ ও প্রায়শ্চিত্ত নিষেধ পরে অলাবু অভক্ষ্য। শ্রীশ্রীহরিভক্তি বিলাসমতে **শ্রীশ্রীকৃষ্ণাষ্টমী**। অস্যাস্তিথৌ গোবর্দ্ধনগিরৌ রাধাকুণ্ডে স্নানদানাদি কর্ত্তব্যং। অষ্টমীর একো ও সপি। অমৃতযোগ দিবা দিবা ঘ ৬।৪৮ মধ্যে পুনঃ ৭।৩৩ গতে ৯।৫০ মধ্যে পুনঃ ১২।৭ গতে ৩।৯ মধ্যে পুনঃ ৩।৫৫ গতে অস্তাবধি। রাত্রি ঘ ৬।১৬ গতে ৯।৩৮ মধ্যে পুনঃ ১২।৯ গতে ৩।৩১ মধ্যে পুনঃ ৪।২১ গতে উদয়াবধি।

দিবা দং ২৮।২৭।১৫
মুং দং ১।৫৩।৪৭।০
র ক্রা দ ১২।১৭
কাসমী (—) ১৫।৫৪
সূ উ ঘ ৬।২।৩৯
সূ অ ঘ ৫।২৫।৩৩
চ উ ঘ ১২।৫৪
৭ ৯ ২৩
২৪ ৫১ ৩৮
৪২ ৪৬ ৬
৫৮ ৪ ১০
র ১৫।/০ দং ৪৬।৭
র ৬।৯।১৩।৫৬
চ ৩।১৭।৫৩।১
ম ৬।২০।৩১।১৬
বু ৫।২১।১৩।২৩
বৃ ১।২২।৪৭।৫৯
শু ৫।১৪।১৮।২৪
শ ৮।৩।৩৭।২৯
রা ০।১৯।৩৭।২৮

বার—শনি ১০ কার্ত্তিক (প্র ৯) ২৬ অক্টোবর ২২ জমাদি আউ।
তিথি—নবমী দং ৪২।৫৮ ঘ ১১।১৪ রাত্রি।
নক্ষত্র—অশ্লেষা দং ৫১।৪৬ ঘ ২।৪৫ রাত্রি।
যোগ—শুভ দং ৩৮।৬ ঘ ৯।১৭ রাত্রি।
করণ—তৈতিল। যোগিনী পূর্ব্বে দং ৪২।৫৮ গতে উত্তরে। লগ্ন উ তুলা দং ১।৩৬।৫০ অ মেষ দং ১।২৩।২৩। চন্দ্র কর্কটে দং ৫১।৪৬ গতে সিংহে। বারবেলা ঘ ৭।২৮ মধ্যে পুনঃ ১।৯ গতে ২।৩১ মধ্যে পুনঃ ৪।০ গতে অস্তাবধি। কালরাত্রি ঘ ৭।০ মধ্যে পুনঃ ৪।২৮ গতে উদয়াবধি। চন্দ্রশুদ্ধ পূর্ব্বদিনের রাশির রা ঘ ২।৪৫ গতে সিংহ তুলা বিছা কুম্ভ মীন ও মিথুন রাশির। (ঘাতচন্দ্র কর্কক ও মকর রাশির)। তারাশুদ্ধ পূর্ব্বদিনের নক্ষত্রের রা ঘ ২।৪৫ গতে ১১।১২।১৪।১৬।১৮।২০।২১।২৩।২৫।২৭।২।৩।৫।৭।৯ নক্ষত্রের। জন্মে কর্কট রাশি বিপ্রবর্ণ দেবারিগণ অঃ চন্দ্রের বিং বুধের দশা রা ঘ ২।৪৫ গতে সিংহ রাশি ক্ষত্রিয়বর্ণ অঃ মঙ্গলের বিং কেতুর দশা। মৃতে পাদদোষ। **যাত্রা**—সিদ্ধিযোগ যাত্রানাস্তি নক্ষত্রদোষ রাত্রি ঘ ১১।১৪ গতে পাপযোগাদিদোষ। **বিবিধ**—রাত্রি ঘ ১১।১৪ মধ্যে অলাবু পরে কলম্বী ভক্ষণ নিষেধ। নবমীর একো ও সপি। শ্রীবীরচন্দ্র প্রভুর আবির্ভাব। অমৃতযোগ দিবা ঘ ৬।৪৮ মধ্যে পুনঃ ৭।৩৪ গতে ৯।৫০ মধ্যে পুনঃ ১২।৭ গতে ৩।৯ মধ্যে পুনঃ ৩।৫৪ গতে অস্তাবধি। রাত্রি ঘ ১।০ গতে ২।৪১ মধ্যে। মাহেন্দ্রযোগ রাত্রি ঘ ২।৪২ গতে ৩।৩১ মধ্যে।

দিবা দং ২৮।২৪।২০
মুং দং ১।৫৩।৩৭।২০
র ক্রা দ ১২।৩৮
কাসমী (—) ১৬।১
সূ উ ঘ ৬।৩।৭
সূ অ ঘ ৫।২৪।৫১

বার—রবি ১১ কার্ত্তিক (প্র ১০) ২৭ অক্টোবর ২৩ জমাদি আউ।
তিথি—দশমী দং ৩৮।১৬ ঘ ৯।২৯ রাত্রি।
নক্ষত্র—মঘা দং ৪৯।১৬ ঘ ১।৪৫ রাত্রি।
যোগ—শুক্র দং ৩১।৩৪ ঘ ৬।৪১ সন্ধ্যা।
করণ—বণিজ দং ১০।৪৬ ঘ ১০।২২ গতে বিষ্টি দং ৩৮।৩৬।

চ উ ঘ ১।৫৭
১ ১০ ২৪
২৫ ৪৯ ৩১
৩৮ ১৬ ৩৪
৩৬ ৬ ১১
র ১৫॥০
চিত্রায়াং বুধঃ
দং ৩৮।৪৮
র ৬।১০।১৩।৫৩
চ ৪।১।৫৫।২১
ম ৬।২১।১৩।১
বু ৫।২২।২৮।৩৯
বৃ ১।২২।৪৫।৫৫
শু ৫।১৫।৩২।৪৭
শ ৮।৩।৪২।৩১
রা ০।১৯।৩৪।১৭

যোগিনী উত্তরে দং ৫৮।৩৬ গতে অগ্নিকোণে। লগ্ন উ তুলা দং ১।৪৭।৫৩ অ মেষ দং ১।৩১।২৮। চন্দ্রঃ সিংহে। বারবেলা ঘ ১০।১৯ গতে ১।৯ মধ্যে। কালরাত্রি ঘ ১।১৯ গতে ২।৫২ মধ্যে। চন্দ্রশুদ্ধ পূর্ব্বদিনের রাশির। তারাশুদ্ধ পূর্ব্বদিনের নক্ষত্রের রা ঘ ১।৪৫ গতে ১২।১৩।১৫।১৭।১৯।২১।২২।২৪।২৬।১।৩।৪।৬।৮।১০ নক্ষত্রের। জন্মে সিংহ রাশি ক্ষত্রিয়বর্ণ দেবারিগণ অঃ মঙ্গলের বিং কেতুর দশা রা ঘ ১।৪৫ গতে নরগণ বিং শুক্রের দশা মৃতে পাদদোষ। **যাত্রা**—তিথ্যমৃতযোগ যাত্রা নাস্তি নক্ষত্রদোষ রাত্রি ঘ ৯।২৯ গতে পাদযোগাদিদোষ। **বিবিধ**—রাত্রি ঘ ১।৪৫ গতে গর্ভাধান। রাত্রি ঘ ৯।২৯ মধ্যে কলম্বী পরে শিম্বী ভক্ষণ নিষেধ। রবিবার জন্য মৎস্য মাংস মাষ মসূর নিম্ব আর্দ্রক ও দগ্ধদ্রব্য ভক্ষণ নিষেধ। দশমীর একো ও সপি। অমৃতযোগ দিবা ঘ ৬।৪৯ গতে ৯।৫ মধ্যে পুনঃ ১২।৭ গতে ৩।৮ মধ্যে। রাত্রি ঘ ৭।৫৬ গতে ৯।৩৮ মধ্যে পুনঃ ১২।৯ গতে ১।৫০ মধ্যে পুনঃ ২।৪১ গতে উদয়াবধি মাহেন্দ্রযোগ দিবা ঘ ৩।৫৪ গতে ৪।৩৯ মধ্যে।

দিবা দং ২৮।২১।২০
মুং দং ১।৫৩।২৫।২০
র ক্রা দং ১২। ৮
কা সমী (—) ১৬।৬
সূ উ ঘ ৬।১।৩৮
সূ অ ঘ ৫।২৪।১০
চ উ ঘ ২।৫৫
২ ১১ ২৫
২৬ ৪৭ ২৫
৩৪ ২৬ ৩৬
৫৪ ১ ১২
র ১৫॥০
র ৬।১১।১৩।৪৬
চ ৪।১৫।৪৮।৪৫
ম ৬।২১।৫৪।৪৯
বু ৫।২৩।৪৮।৪
বৃ ১।২২।৪১।২৯
শু ৫।১৬।৪৭।১৩
শ ৮।৩।৪৭।৪২
রা ০।১৯।৩১।৬

বার—সোম ১২ কার্ত্তিক (প্র ১১) ২৮ অক্টোবর ২৪ জমাদি আউ।
তিথি—একাদশী দং ৩৪।৫৪ ঘ ৮।১ রাত্রি।
নক্ষত্র—পূর্ব্বফল্গুনী দং ৪৭।২৬ ঘ ১।২ রাত্রি।
যোগ—ব্রহ্ম দং ২৫।৩৬ ঘ ৪।১৮ দিবা।

করণ—বব। যোগিনী অগ্নিকোণে দং ৩৪।৫৪ গতে নৈর্ঋতে। লগ্ন উ তুলা দং১।৫৯।০ অ মেষ দং ১।৩৯।৩৫। চন্দ্রঃসিংহে। বারবেলা ঘ৭।২৯ গতে ৮।৫৪ মধ্যে পুনঃ ২।৩৪ গতে ৩।৫৯ মধ্যে। কালরাত্রি ঘ১০।৯ গতে ১১।৪৪ মধ্যে। চন্দ্রশুদ্ধ পূর্ব্বদিনের রাশির। তারাশুদ্ধ পূর্ব্বদিনের নক্ষত্রের রা ঘ ১।২ গতে ১৩।১৪।১৬।১৮।২০।২২।২৩।২৫ ২৭।২।৪।৫।৭।৯।১১ নক্ষত্রের। জন্মে সিংহ রাশি ক্ষত্রিয়বর্ণ নরগণ অঃ মঙ্গলের বিং শুক্রের দশা রা ঘ ১।২ গতে বিং রবির দশা। মৃতে দোষো নাস্তি রা ঘ ৮।১ গতে পাদদোষ রা ঘ ১।২ গতে ত্রিপাদ। **যাত্রা**—নক্ষত্রামৃতযোগ যাত্রা শুভ পূর্ব্বে নাস্তি দিবা ঘ৪।২৫ গতে রাত্রি ঘ৮।১ মধ্যে অগ্নি ও ঈশানকোণেনাস্তি পরে অমৃতযোগ রাত্রি ঘ ১।২ গতে উত্তরে নাস্তি। **বিবিধ**—নৌকাযাত্রা বিক্রয় বাণিজ্য নৌকাচালন। রাত্রি ঘ ৮।১ মধ্যে শিম্বী ভক্ষণ নিষেধ ও দিনদগ্ধা পরে পূতিকা অভক্ষ্য। **একাদশ্যুপবাস**। শ্রীহট্টে অদ্য উপবাস। গোস্বামীমতে অদ্য "রমা" একাদশী ব্রত ও উপবাস। একাদশীর একো ও সপি। শ্রী৺হরিদেবের তিরোভাবোপলক্ষে তিথিমহোৎসব। অমৃতযোগ দিবা ঘ ৭।৩৪ মধ্যে পুনঃ ৯।৫ গতে ১১।২১ মধ্যে। কালরাত্রি ঘ ৭।৫৬ গতে ১১।১৯ মধ্যে পুনঃ ২।৪১ গতে ৩।৩২ মধ্যে। (অন্যান্য পঞ্জিকামতে অদ্য একাদশীর উপবাস)।

দিবা দং ২৮।১৮।২০
মুং দং ১।৫৩।১৩।২০
র ক্রা দ ১৩।১৮

বার—মঙ্গল ১৩ কার্ত্তিক (প্র ১২), ২৯ অক্টোবর, ২৫ জমাদিয়ল আউয়ল্।
তিথি—দ্বাদশী দং ৩২।১ ঘ ৬।৫৩ রাত্রি।
নক্ষত্র—উত্তরফল্গুনী দং ৪৬।২৬ ঘ ১২।৩৯ রাত্রি।

কাসমী (—) ১৬।১০
সূ উ ঘ ৬।৪।১০
সূ অ ঘ ৫।২৩।৩০
চ উ ঘ ৩।৫২
৩ ১২ ২৬
২১ ৪৬ ২০
৩২ ২৬ ১৬
১ ৩ ১৩
র ১৫॥০
র ৬।১২।১৩।৪৪
চ ৪।২৯।৩১।৫৫
ম ৬।২২।৩৬।৪১
বু ৫।২৫।১।১৫
বৃ ১।২২।৩৭।৩
শু ৫।১১।১।৪২
শ ৮।৩।৫২।৫৩
রা ০।১৯।২৭।৫৫

যোগ—ইন্দ্র দং ২০।১৬ ঘ ২।১১ দিবা।

করণ—কৌলব। যোগিনী নৈর্ঋতে দং ৩২।১ গতে দক্ষিণে। লগ্ন উ তুলা দং ২।১০।১৩ অ মেষ দং ১।৪৭।৪৮। চন্দ্রঃ সিংহে দং ২।৫ প্রাতঃ ঘ ৬।৫৪ গতে কন্যায়াং। বারবেলা ঘ ৭।২৯ গতে ৮।৫৪ মধ্যে পুনঃ ১।৯ গতে ২।৩৪ মধ্যে। কালরাত্রি ঘ ৬।৫৯ গতে ৮।৩৪ মধ্যে। চন্দ্রশুদ্ধ পূর্ব্বদিনের রাশির প্রাতঃ ঘ ৬।৫৪ গতে কন্যা বিছা ধনুঃ মীন মেষ ও কর্কট রাশির (ঘাতচন্দ্র বৃষরাশির)। তারাশুদ্ধ পূর্ব্বদিনের নক্ষত্রের রা ঘ ১২।৩৯ গতে ১৪।১৫।১৭।১৯।২১।২৩।২৪। ২৬।১।৩।৫।৬।৮।১০।১২ নক্ষত্রের। জন্মে সিংহরাশি. ক্ষত্রিয়বর্ণ নরগণ অঃ মঙ্গলের বিং রবির দশা প্রাতঃ ঘ ৬।৫৪ গতে কন্যারাশি শূদ্রবর্ণ মতান্তরে বৈশ্যবর্ণ রা ঘ ১২।৩৯ গতে দেবগণ অঃ বুধের বিং চন্দ্রের দশা। মৃতে ত্রিপুষ্করদোষ রা ঘ ৬।৫৩ গতে ত্রিপাদ দোষ রা ঘ ১২।৩৯ গতে পাদ দোষ। **যাত্রা**—তিথ্যামৃতযোগ সন্ধ্যা ঘ ৬।৫৩ গতে সিদ্ধিযোগ যাত্রানাস্তি নক্ষত্রদোষ ও বৈধৃতিযোগ দোষ। **বিবিধ**—সন্ধ্যা ঘ ৬।৫৩ মধ্যে পূতিকা পরে বার্ত্তাকুভক্ষণ নিষেধ। দিবা ঘ ৯।৫১ মধ্যে একাদশীর পারণ। দ্বাদশীর একো ও সপি। শ্রীপাণিহাটিতে শ্রীশ্রীগৌরাঙ্গদেবের আগমন উপলক্ষে তিথিপূজা। ১৮ কার্ত্তিক রবিবার বিরাট উৎসব। অমৃতযোগ দিবা ঘ ৬।৫০ মধ্যে পুনঃ ৭।৩৫ গতে ১১।২১ মধ্যে। রাত্রি ঘ ৭।৫৬ গতে ৮।৪৬ মধ্যে পুনঃ ৯।৩৭ গতে ১২।৯ মধ্যে পুনঃ ১।৫১ গতে ৩।৩২ মধ্যে পুনঃ ৫।১৪ গতে উদয়াবধি। মাহেন্দ্রযোগ রাত্রি ঘ ৭।৫৬ মধ্যে।

দিবা দং ২৮।১৫।৩০
মুং দং ১।৫৩।২।০
র ক্রা দ ১৬।৩৮
কাসমী (—) ১৬।১৪
সূ উ ঘ ৬।৪।৪০
সূ অ ঘ ৫।২২।৫২
চ উ ঘ ৪।৪৭
৪ ১৩ ২৭
২৮ ৪৬ ১৫
৩০ ২৩ ৪০
৫ ৫ ১৪
র ১৫॥/০ দং ৬।১৬
শুক্রচন্দ্রয়োর্যোগঃ
সন্ধ্যা ঘ ৬।০
র ৬।১৩।১৩।৪৪
চ ৫।১৩।২।২৬
ম ৬।২৩।১৮।৩৬
বু ৫।২৬।৩৭।২
বৃ ১।২২।৩২।১৬
শু ৫।১৯।১৬।১২
শ ৮।৩।৫৮।১১

বার—বুধ ১৪ কার্ত্তিক (প্র ১৩), ৩০ অক্টোবর, ২৬ জমাদিয়ল [আউয়ল।

তিথি—ত্রয়োদশী দং ৩০।৫ ঘ ৬।৭ রাত্রি।

নক্ষত্র—হস্তা দং ৪৬।২৩ ঘ ১২।৩৮ রাত্রি।

যোগ—বৈধৃতি দং ১৫।৪০ ঘ ১২।২১ দিবা।

করণ—গর পরে বণিজ দং৩০।৫ গতে বিষ্টি দং ৫৯।৪০ ঊষা ঘ ৫।৫৭। যোগিনী দক্ষিণে দং ৩০।৫ গতে পশ্চিমে। লগ্ন উ তুলা দং ২।২১।১৮, অ মেষ দং ১।৫৬।৩। চন্দ্রঃ কন্যায়াং। বারবেলা ঘ ৮।৫৪ গতে ১০।১৯ মধ্যে পুনঃ ১১।৪৪ গতে ১।৯ মধ্যে। কালরাত্রি ঘ ২।৫৪ গতে ৪।১০ মধ্যে। চন্দ্রশুদ্ধ পূর্ব্বদিনের রাশির। তারাশুদ্ধ পূর্ব্বদিনের নক্ষত্রের রা ঘ ১২।৩৮ গতে ১৫।১৬।১৮।২০।২২।২৪।২৫। ২৭।২।৪।৬।৭।৯।১১।১৩ নক্ষত্রের। জন্মে কন্যা রাশি শূদ্রবর্ণ মতান্তরে বৈশ্যবর্ণ দেবগণ অঃ বুধের বিং চন্দ্রের দশা রা ঘ ১২।৩৮ গতে দেবারিগণ বিং মঙ্গলের দশা। মৃতে দোষো নাস্তি। **যাত্রা**—নাস্তি পাপযোগ সন্ধ্যা ঘ ৬।৭ গতে রিক্তাদোষ। **বিবিধ**—দিবা ঘ ২।২১ গতে নববস্ত্র পরিধান নবশয্যাদ্যুপভোগ দেবতা গঠন নৌকাযাত্রা রাজদর্শন নৌকাচালন ঔষধকরণ ঔষধ সেবন বৃক্ষাদিরোপন ঋণদান ঋণগ্রহণ নাট্যারম্ভ। রাত্রি ঘ৬।৭ মধ্যে বার্ত্তাকু পরে মাষকলাই ভক্ষণ স্ত্রীতৈলমৎস্যমাংসাদি সম্ভোগ ও প্রায়শ্চিত্ত নিষেধ। গোস্বামী মতে অপমৃত্যুনাশায় প্রদোষে বহির্যমদীপদানং। অত্র মন্ত্র যথা—মৃত্যুনা পাশদণ্ডাভ্যাং কাল্যা শ্যামলয়া সহ। ত্রয়োদশ্যাং দীপদানাৎ সূর্য্যজঃ প্রীয়তামিতি। ত্রয়োদশীর একো ও সপি।

রা ০।১৯।২৪।৪৪ | অমৃতযোগ দিবা ঘ ৬।৫০ মধ্যে পুনঃ ৭।৩৫ গতে ৮।২০ মধ্যে পুনঃ ১০।৩৬ গতে ১২।৫২ মধ্যে। রাত্রি ঘ ৬.২৪ গতে ৭ ৪ মধ্যে পুনঃ ৮।৪৬ গতে ৩।৩২ মধ্যে। মাহেন্দ্রযোগ দিবা ঘ ৬।৫০ গতে ৭।৩৫ মধ্যে পুনঃ ১।৩৭ গতে ৩।৫২ মধ্যে।

দিবা দং ২৮।১২।৩০
মুং দং ১।৫২।৪০।০
র ক্রা দ ১৩।৫৮
কাদমী (—) ১৬।১৭
সূ উ ঘ ৬।৫।১৩
সূ অ ঘ ৫।২২।১৩
৫ ১৪ ১
২৯ ৪৭ ১১
২৯ ২৫ ৫১
১২ শ ১৫
র ১৫৮০
বুধচন্দ্রয়োর্যোগঃ
ঘ ১০।০

বার—বৃহস্পতি ১৫ কার্ত্তিক (প্র ১৪) ৩১ অক্টোবর ২৭ জমাদিয়ল আউয়ল্।
তিথি—চতুর্দ্দশী দং ২৯।১২ ঘ ৫।৪৬ সন্ধ্যা।
নক্ষত্র—চিত্রা দং ৪৭।২৫ ঘ ১।৩ রাত্রি।
যোগ—বিষ্কুম্ভ দং ১১।৫১ ঘ ১০।৫০ দিবা।
করণ—শকুনি। যোগিনী পশ্চিমে দং ২৯।১২ গতে ঈশানে। লগ্ন উ তুলা দং ২।৩২।৩৩ অ মেষ দং ২।৪।১৮। চন্দ্রঃ কন্যায়াং দং ১৬।৪৫ ঘ ১২।৪৭ গতে তুলায়াং। বারবেলা ঘ ২।৩৩ গতে অস্তাবধি। কালরাত্রি ঘ ১১।৪৪ গতে ১।১৯ মধ্যে। চন্দ্রশুদ্ধ পূর্ব্বদিনের রাশির র ঘ ১২।৪৭ গতে তুলা ধনুঃ মকর মেষ বৃষ ও সিংহ রাশির। তারাশুদ্ধ পূর্ব্বদিনের নক্ষত্রের রা ঘ ১।৩ গতে ১৬।১৭। ১৯।২১।২৩।২৫।২৬।১।৩।৫।৭।৮।১০।১২।১৪ নক্ষত্রের। জন্মে কন্যা রাশি শূদ্রবর্ণ মতান্তরে বৈশ্যবর্ণ দেবারিগণ অঃ বুধের বিং মঙ্গলের দশা ঘ ১২।৪৭ গতে তুলারাশি ক্ষত্রিয়বর্ণ মতান্তরে শূদ্রবর্ণ রা ঘ ১।৩ গতে দেবগণ বিং রাহুর দশা। মৃতে দোষো নাস্তি।

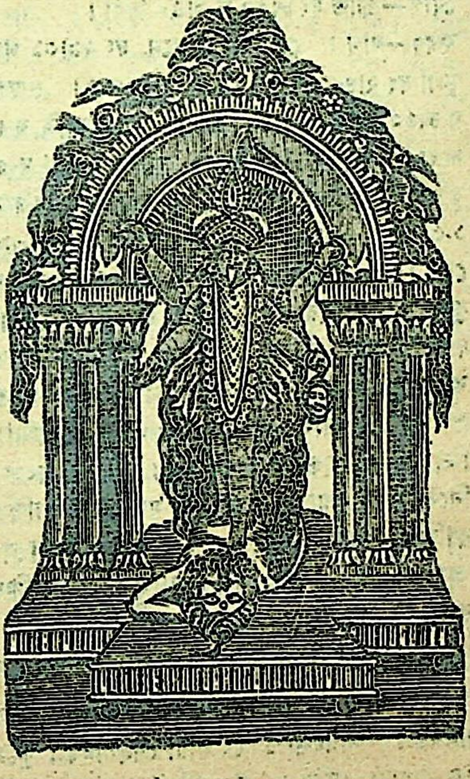

১৫ কার্ত্তিক বৃহস্পতিবার শ্রীশ্রীশ্যামা পূজা।

র ৬।১৪।১৫।৪৬
চ ৫।২৬।২০।৩
ম ৬।২৪।০।[illegible]

যাত্রা—সন্ধ্যা ঘ ৫।৪৬ গতে সিদ্ধিযোগ রাত্রি ঘ ১।৩ গতে নক্ষত্রামৃত যোগ বিষদোষ যাত্রা নাস্তি। **বিবিধ**—শ্রীতৈল-

বু ৫।২৮।৫।৩২
বৃ ১।২২।২৭।২৯
শু ৫।২০,৩০।৪৬
শ ৮।৪।৩।২৯
রা ০।১৯।২১।৩৩

মৎস্যমাংসাদি সম্ভোগ নিষেধ সন্ধ্যা ঘ ৫।৪৬ মধ্যে মাষকলাই ভক্ষণ ও প্রায়শ্চিত্ত নিষেধ। **ভূতচতুর্দ্দশীকৃত্যং।** আচারাৎ চতুর্দ্দশ শাক ভক্ষণং। অত্র চ দিবাস্নানমাবশ্যকং। শিরসি অপামার্গপল্লবভ্রামণং চতুর্দ্দশযমতর্পনঞ্চ। অপামার্গভ্রামণমন্ত্রো যথা— শীতলোষ্ঠসমাযুক্তসকণ্টকদলান্বিত। হরপাপমপামার্গ ভ্রাম্যমানঃ পুনঃ পুনঃ। শ্রীশ্রীহরিভক্তিবিলাস মতে **ধর্ম্মরাজ পুজা।** অরুণোদয়স্নানং কর্ত্তব্যং। অমাবস্যার নিশিপালন। **শ্রীশ্রীতারাদেব্যাবির্ভাব।** ৺দেয়াদীপোৎসব যাত্রা। রাত্রৌ **শ্রীশ্রীশ্যামাপূজা।** ভৈরবাচারিণাং বিশেষ অনুষ্ঠান কর্ত্তব্য। দীপান্বিতা কৃত্যং। সন্ধ্যা ঘ ৫।৪৬ গতে **শ্রীশ্রীলক্ষ্মী ও অলক্ষ্মী পূজা।** কেষাঞ্চিন্মতে পরাহে। শ্রীপাঠ খড়দহে শ্রীশ্রীশ্যামসুন্দর ঠাকুরের শ্যামামূর্ত্তিধারণোৎসব। চতুর্দ্দশীর একো ও সপি। অমৃতযোগ দিবা ঘ ৬।৫০ মধ্যে পুনঃ ১।৩৭ গতে ৩।৭ মধ্যে। রাত্রি ঘ ৬।৮ গতে ৯।৩৭ মধ্যে পুনঃ ১২।৭ গতে ৩।৩৩ মধ্যে পুনঃ ৪।২৪ গতে উদয়াবধি।

দিবা দং ২৮।৯।৪৫
মুং দং ১।৫২।৩৯।০
র ক্রা দ ১৪।১৭
কাসমী(—)১৬।১৯
সূ উ ঘ ৬।৫।৪৪
সূ অ ঘ ৫।২১।৩৮

৬	১৫	২
৩০	৪৯	৮
২৯	৩৭	৫৭
৩১	না	১৬

র ১৫।০
তুলায়াং বুধঃ
দং ১৫।৩৫

র ৫।১৫।১৩।৫১
চ ৬।৯।২৭।৩০
ম ৬।২৪।৪২।৩৭
বু ৫।২৯।৩৬।৩
বৃ ১।২২।২২।২১
শু ৫।২১।৪৫।২২
শ ৮।৪।৮।৫৫
রা ০।১৯।১৮।২২

বার—শুক্র ১৬ কার্ত্তিক (প্র ১৫) ১ নবেম্বর ২৮ জমাদি আউ।
তিথি—অমাবস্যা দং ২৯।৩১ ঘ ৫।৫৪ সন্ধ্যা।
নক্ষত্র—স্বাতী দং ৪৯।৩৭ ঘ ১।৫৭ রাত্রি।
যোগ—প্রীতি দং ৮।৫৭ ঘ ৯।৪০ দিবা।
করণ—নাগ। যোগিনী ঈশানে দং ২৯।৩১ গতে পূর্ব্বে। লগ্ন উ তুলা দং ২।৪৩।৪৩ অ মেষ দং ২।১২।৩৩। চন্দ্রস্তুলায়াং। বারবেলা ঘ ৮।৫৩ গতে ১১।৪৪ মধ্যে। কালরাত্রি ঘ ৮।৩৩ গতে ১০।৮ মধ্যে। চন্দ্রশুদ্ধ পূর্ব্বদিনের রাশির সন্ধ্যা ঘ ৫।৫৪ গতে কর্কট বৃশ্চিক মীন ভিন্ন রাশির। তারাশুদ্ধ পূর্ব্বদিনের নক্ষত্রের রা ঘ ১,৫৭ গতে ১৭।১৮।২০।২২।২৪।২৬।২৭।২।৪।৬।৮।৯।১১।১৩।১৫ নক্ষত্রের। জন্মে তুলারাশি ক্ষত্রিয়বর্ণ মতান্তরে শূদ্রবর্ণ দেবগণ অঃ বুধের বিং রাহুর দশা। রা ঘ ১।৫৭ গতে দেবারিগণ বিং গুরুর দশা। মৃতে দোষো নাস্তি রা ঘ ১।৫৭ গতে দ্বিপাদ দোষ।
যাত্রা—নাস্তি তিথিদোষ সন্ধ্যা ঘ ৫।৫৪ গতে সিদ্ধিযোগ যাত্রা শুভ পশ্চিমে নাস্তি রাত্রি ঘ ১।৫১ গতে যাত্রানাস্তি নক্ষত্র দোষ।
বিবিধ—সন্ধ্যা ঘ ৫।৫৪ মধ্যে স্ত্রী তৈল মৎস্য মাংসাদি সম্ভোগ নিষেধ পরে কুষ্মাণ্ড অভক্ষ্য ও মুখ্য চান্দ্র কার্ত্তিক শুক্লপক্ষ হিন্দি কার্ত্তিক সুদি আরম্ভ। **অমাবস্যার ব্রতোপবাসাদি।** সায়ং সন্ধ্যা নাস্তি। কেষাঞ্চিন্মতে দীপান্বিতাকৃত্যং। সন্ধ্যা ঘ ৫।৫৪ মধ্যে **শ্রীশ্রীলক্ষ্মী ও অলক্ষ্মী পূজা।** পার্ব্বণশ্রাদ্ধং। প্রদোষে **উল্কাদানং।** উল্কাগ্রহণ মন্ত্র :—শস্ত্রাশস্ত্রহতানাঞ্চ ভূতানাং ভূতদর্শয়োঃ। উজ্জ্বলজ্যোতিষা দেহং দহেয়ং ব্যোমবহ্নিনা॥ উল্কাদানমন্ত্র :—অগ্নিদগ্ধাশ্চ যে জীবা যেঽপ্যদগ্ধাঃ কুলে মম। উজ্জ্বলজ্যোতিষা দগ্ধাস্তে যান্তু পরমাং গতিং। উল্কাবিসর্জ্জনমন্ত্র :—যমলোকং পরিত্যজ্য আগতা যে মহালয়ে। উজ্জ্বলজ্যোতিষা বর্ত্ম প্রপশ্যন্তো ব্রজন্তু তে॥ অমাবস্যার একো ও সপি। অমৃতযোগ দিবা ঘ ৬।৫১ মধ্যে পুনঃ ৭।৩৪ গতে ৯।৫১ মধ্যে পুনঃ ১২।৬ গতে ৩।৭ মধ্যে পুনঃ ৩।৫২ গতে অস্তাবধি। রাত্রি ঘ ৬।১২ গতে ৯।৩৬ মধ্যে পুনঃ ১২।৯ গতে ৩।৩৩ মধ্যে পুনঃ ৪।২৪ গতে উদয়াবধি।

দিবা দং ২৮।৬।৪০
মুং দং ১।৫২।২৬।৪০
র ক্রা দ ১৪।৩৭
কাসমী (—) ১৬।২১
সূ উ ঘ ৬।৬।১৯
সূ অ ঘ ৫।২০।৫৯
চ অ ঘ ৫।৫৪
৭ ১৬ ৩
১ ৫৩ ৬
৩১ ৫ ৫৯
৭ কিং ১৭
র ১৫৫/০ দং২৫।৫৯
চিত্রায়াং শুক্রঃ
দং ১৬।৪
বুধচন্দ্রয়োর্যোগঃ
ঘ ১।০
র ৬।১৬।১৩।৫৭
চ ৬।২২।১২।১৭
ম ৬।২৫।২৪।৪১
বু ৬।১৮।১৬
বৃ ১।২২।১৭।১৩
শু ৫।২৩।০।০
শ ৮।৪।১৪।২১
।১৯।১৫।১১

বার—শনি ১৭ কার্ত্তিক (প্র ১৬) ২ নবেম্বর ২৯ জমাদিয়ল আউ।
তিথি—প্রতিপদ দং ৩১।৭ ঘ ৬।৩৩ রাত্রি।
নক্ষত্র—বিশাখা দং ৫৩।৫ ঘ ৩।২০ রাত্রি।
যোগ—আয়ুষ্মান্ দং ৬।৫৯ ঘ ৮।৫৪ দিবা।
করণ—কিস্তুঘ্ন। যোগিনী পূর্ব্বে দং ৬১।৭ গতে উত্তরে। লগ্ন উ তুলা দং ২।৫৫।০ অ মেষ দং ২।২০।৫৫। চন্দ্রস্তুলায়াং দং ৬৭।৫ রা ঘ ৮।৫৬ গতে বৃশ্চিকে। বারবেলা ঘ ৭।৩১ মধ্যে পুনঃ ১।৮ গতে ১।৩৩ মধ্যে পুনঃ ৩.৫৭ গতে অস্তাবধি। কালরাত্রি ঘ ৬।৫৭ মধ্যে পুনঃ ৪।৩১ গতে উদয়াবধি। চন্দ্রশুদ্ধ পূর্ব্বদিনের রাশির রা ঘ ৮।৫৬ গতে মেষ সিংহ ধনুঃ ভিন্ন রাশির। তারাশুদ্ধ পূর্ব্বদিনের নক্ষত্রের রা ঘ ৩।২০ গতে ১৮।১৯.২১।২৩।২৫।২৭।১।৩ ৫.৭।৯।১০।১২।১৪।১৬ নক্ষত্রের। জন্মে তুলা রাশি ক্ষত্রিয়বর্ণ মতান্তরে শূদ্রবর্ণ দেবারিগণ অঃ বুধের বিং গুরুর দশা রা ঘ ৮।৫৬ গতে বৃশ্চিক রাশি বিপ্রবর্ণ রা ঘ ৩।২০ গতে দেবগণ অঃ ও বিং শনির দশা। মৃতে ত্রিপাদদোষ সন্ধ্যা ঘ ৬।৩৩ গতে ত্রিপুষ্কর দোষ রা ঘ ৩।২০ গতে দ্বিপাদ দোষ। **যাত্রা**—তিথ্যমৃতযোগ যাত্রা নাস্তি নক্ষত্রদোষ রাত্রি ঘ ৩।২০ গতে যাত্রাশুভ পূর্ব্বে নাস্তি রাত্রি ঘ ৪।৩১ গতে কালরাত্রি দোষ। **বিবিধ**—রাত্রি ঘ ৬.৩৩ মধ্যে কুষ্মাণ্ড পরে বৃহতী ভক্ষণ নিষেধ। **দ্যূতপ্রতিপদ্।** **বলিদৈত্য রাজপূজা।** গোস্বামীমতে **গোবর্দ্ধনার্চ্চনং** গবাংপূজা গোগ্রাসদানং রাত্রৌ জাগরণঞ্চ। **অন্নকূট মহোৎসব।** প্রতিপদের একো ও সপি। শ্রীবৃন্দাবন দাস ঠাকুরের তিরোভাব। মাইতি কাংস্য বণিকদিগের কুলদেবতা পূজা। অমৃতযোগ দিবা ঘ ৬.৫১ মধ্যে পুনঃ ৭।৩৬ গতে ৯।৫০ মধ্যে পুনঃ ১২।৬ গতে ৩।৬ মধ্যে পুনঃ ৩।৫১ গতে অস্তাবধি। রাত্রি ঘ ১।০ গতে ২।৪২ মধ্যে। মাহেন্দ্রযোগ রাত্রি ঘ ২.৪২ গতে ৬।৩৩ মধ্যে।

দিবা দং ২৮।৩।৫৫
মুং দং ১।৫২ ১৫।৪০
র ক্রা দ ১৪।৫৬
কাসমী (—)১৬।২১
সূ উ ঘ ৬।৬।৫২
সূ অ ঘ ৫।২০।২৬
চ অ ঘ ৬।৩৫
১ ১৭ ৪
২ ৫৭ ৬
৩৪ ৪৭ ১
২ ২ ১৮
র ১৫৫/০
র ৬।১৭।১৪।৫
চ ৭।৪।৪৬।৩৮
ম ৬।২৬।৬।৫৮

বার—রবি ১৮ কার্ত্তিক (প্র ১৭) ৩ নবেম্বর ৩০ জমাদিয়ল আউ।
তিথি—দ্বিতীয়া দং ৩৪।২ ঘ ৭।৪৪ রাত্রি।
নক্ষত্র—অনুরাধা দং ৫৭।৪৭ ঘ ৫।১৪ উষা।
যোগ—সৌভাগ্য দং ৬।১ ঘ ৮।৩১ দিবা।
করণ—বালব। যোগিনী উত্তরে দং ৩৪.২ গতে অগ্নিকোণে। লগ্ন উ তুলা দং ৩৬.১৫ অমেষ দং ২।২৯।২৩। চন্দ্রো বৃশ্চিকে। বারবেলা ঘ ১০।২০ গতে ১।১৮ মধ্যে। কালরাত্রি ঘ ১।২০ গতে ২।৫৬ মধ্যে। চন্দ্রশুদ্ধ পূর্ব্বদিনের রাশির। তারাশুদ্ধ পূর্ব্বদিনের নক্ষত্রের উষা ঘ ৫।১৪ গতে ১৯।২০।২২।২৪।২৬।১।২।৪।৬।৮।১০।১১।১৩।১৫।১৭ নক্ষত্রের। জন্মে বৃশ্চিক রাশি বিপ্রবর্ণ দেবগণ অঃ ও বিং শনির দশা উষা ঘ ৫।১৪ গতে দেবারিগণ বিং বুধের দশা। মৃতে দ্বিপাদ দোষ রা ঘ ৭।৪৪ গতে পাদদোষ। **যাত্রা**—নাস্তি মৃত্যুযোগ ও যমদ্বিতীয়া দোষ উষা ঘ ৫।১৪ গতে শুভ পশ্চিমে ও পূর্ব্বে নাস্তি। **বিবিধ**—গর্ভাধান পুংসবন সীমন্তোন্নয়ন পঞ্চামৃত সাধভক্ষণ নিষ্ক্রামণ অন্নপ্রাশন দীক্ষা নৌকাগঠন পুণ্যাহ রাজদর্শন

বু ৬।২।৪১।৪৯
বৃ ১।২২।১১।৪৫
শু ৫।২৪।১৪।৪০
শ ৮।৪।১৯।১৪
রা ০।১৯,১২।১

ঔষধকরণ ঔষধসেবন গ্রহপূজা শান্তিস্বস্ত্যয়নাদি ধান্য স্থাপন। রাত্রি ঘ ৭।৪৪ মধ্যে বৃহতী পরে পটোল ভক্ষণ নিষেধ। রবিবার জন্য মৎস্য মাংস মাষ মসূর নিম্ব আর্দ্রক ও দুগ্ধ দ্রব্য ভক্ষণ নিষেধ। **ভ্রাতৃদ্বিতীয়াকৃত্যং। যমযমুনা যমদূত ও চিত্রগুপ্তপূজা।** ভগিন্যাভ্রাতৃপূজনমাবশ্যকং। আচারং ভ্রাত্রে তিলকদানং। ভ্রাত্রা চ ভগিনীভ্যো বস্ত্রাদিকং দেয়ং। ভগিনীহস্তাৎ যত্নেন ভোক্তব্যং। অন্নদানে ভগিনী পাঠ্যমন্ত্রঃ—ভ্রাতস্তবানুজাতাহং ভুঙ্ক্ষ্ব ভক্তমিদং শুভং। প্রীতয়ে যমরাজস্য যমুনায়া বিশেষতঃ। জ্যেষ্ঠা ভগিনীচেৎ ভ্রাতস্তবাগ্রজাতাহমিত্যাদি পঠেৎ। দ্বিতীয়ার একো ও সপি। অমৃতযোগ দিবা ঘ ৬।৫২ গতে ৯।৭ মধ্যে পুনঃ ১২।৬ গতে ৩।৬ মধ্যে। রাত্রি ঘ ৭।৫৪ গতে ৯।৩৬ মধ্যে পুনঃ ১২।৯ গতে ১।৫১ মধ্যে পুনঃ ২।৪৩ গতে উদয়াবধি। মাহেন্দ্রযোগ দিবা ঘ ৩।৫১ গতে ৪।৩৫ মধ্যে।

দিবা দং ২৮।১।১০
মুং দং ১।৫২।৪।৪০
র ক্রা দ ১৫।১৪
কাসমী (—) ১৬।২১
সূ উ ঘ ৬।৭।২৫
সূ অ ঘ ৫।১৯।৫৩
চ অ ঘ ৭।১৯
২ ১৮ ৫
৩ অহো ৬
৩৮ রাত্র ২
১২ ৪ ১৯
র ১৫৮/০
র ৬।১৮।১৪।১৫
চ ৭।১৭।৭।২৮
ম ৬।২৬।৪৯।১
বু ৬।৪।১৬।২৭
বৃ ১।২২।৬।১৬
শু ৫।২৫।২৯।২২
শ ৮।৪।২৫।২৭
রা ০।১৯।৮।৫০

বার—সোম ১৯ কার্ত্তিক (প্র ১৮) ৪ নবেম্বর ১ জমাদিয়স্ সানি।

তিথি—তৃতীয়া দং ৩৮।১২ ঘ ৯।২৪ রাত্রি।

নক্ষত্র—জ্যেষ্ঠা অহোরাত্র।

যোগ—শোভন দং ৬।২ ঘ ৮।৩২ দিবা।

করণ—তৈতিল। যোগিনী অগ্নিকোণে দং ৩২।১২ গতে নৈঋতে। লগ্ন উ তুলা দং ৩।১৭।৩০, অ মেষ দং ২।৩৭।৫৩। চন্দ্রো বৃশ্চিকে। বারবেলা ঘ ৭।৩২ গতে ৮।৫৬ মধ্যে পুনঃ ২।৩২ গতে ৩।৫৬ মধ্যে। কালরাত্রি ১০।৮ গতে ১১।৪৪ মধ্যে। চন্দ্রশুদ্ধ পূর্ব্বদিনের রাশির। তারাশুদ্ধ পূর্ব্বদিনের নক্ষত্রের। জন্মে বৃশ্চিক রাশি বিপ্রবর্ণ দেবারিগণ অঃ শনির বিং বুধের দশা। মৃতে দোষো নাস্তি। **যাত্রা**—শুভ পূর্ব্বে নাস্তি দিবা ঘ ৮।৩২ গতে ১০।৫৬ মধ্যে যাত্রানাস্তি অতি গণ্ডযোগদোষ সন্ধ্যা ঘ ৫।৪৮ গতে রাত্রি ঘ ৯।২৪ মধ্যে অগ্নি ও ঈশানকোণে নাস্তি পরে যাত্রানাস্তি রিক্তাদোষ। **বিবিধ**—দিবা ঘ ১১।৫০ গতে সাধভক্ষণ নামকরণ নিষ্ক্রামণ অন্নপ্রাশন গৃহপ্রবেশ রাজদর্শন ঔষধকরণ ঔষধসেবন নবশয্যাদ্যুপভোগ বীজবপন নাট্যারম্ভ। রাত্রি ঘ ৯।২৪ মধ্যে পটোল পরে মূলকভক্ষণ নিষেধ। তৃতীয়ার একো ও সপি। অমৃতযোগ দিবা ঘ ৭।৩৭ মধ্যে পুনঃ ৯।৭ গতে ১১।২১ মধ্যে। রাত্রি ঘ ৭।৫৩ গতে ১১।১৮ মধ্যে পুনঃ ২।৪৩ গতে ৩।৩৪ মধ্যে।

দিবা দং ২৭।৫৮।১৫
মুং দং ১।৫১।৫৩।০
র ক্রা দ ১৫।৩৩
কা সমী (—) ১৬।২১
সূ উ ঘ ৬।৮।০
সূ অ ঘ ৫।১৯।১৮
চ অ ঘ ৮।৭
৩ ১৮ ৬
৪ ৩ ৬
৪৩ ৩৭ ৫৫

বার—মঙ্গল ২০ কার্ত্তিক (প্র ১৯) ৫ নবেম্বর ২ জমাদিয়স্ সানি।

তিথি—চতুর্থী দং ৪৩।২৬ ঘ ১১।৩১ রাত্রি।

নক্ষত্র—জ্যেষ্ঠা দং ৩।৩৭ ঘ ৭।৩৫ দিবা।

যোগ—অতিগণ্ড দং ৬।৫৫ ঘ ৮।৫৪ দিবা।

করণ—বণিজ দং ১০।৪৮ ঘ ১০।২৭ গতে বিষ্টি দং ৪৩।২৬। যোগিনী নৈঋতে দং ৪৩।২৬ গতে দক্ষিণে। লগ্ন উ তুলা দং ৩।২৮।৪৮ অ মেষ দং ২।৪৬।১৫। চন্দ্রো বৃশ্চিকে দং ৩।৩৭ গতে ধনুষি। বারবেলা ঘ ৭।৩২ গতে ৮।৫৬ মধ্যে পুনঃ ১।৮ গতে ২।৩২

২৬ ৬ ২০
বিশাখায়াং রবিঃ
দং ৪৫।২৪
স্বাত্যাং বুধঃ
দং ৩০।৩
শনিচন্দ্রয়োর্যোগঃ
ঘ ৫।০
র ৬।১৯।১৪।২৭
চ ৭।২৯।১৬।২৮
ম ৬।২৭।৩১।১৬
বু ৬।৫।৫১।৫৩
বৃ ১।২২।০।২৯
শু ৫।২৬।৪৪।৬
শ ৮।৪।৩১।৭
রা ০।১৯।৫।৩৯

মধ্যে। কালরাত্রি ঘ ৬।৫৬ গতে ৮।৩২ মধ্যে। চন্দ্রশুদ্ধ পূর্ব্বদিনের রাশির ঘ ৭।৩৫ গতে বৃষ মকর কন্যা ভিন্ন রাশির। (ঘাতচন্দ্র তুলা ও কুম্ভ রাশির)। তারাশুদ্ধ পূর্ব্বদিনের নক্ষত্রের ঘ ৭।৩৫ গতে গতে ২০।২১।২৩।২৫।২৭।২।৩।৫।৭।৯।১১।১২।১৪।১৬।১৮ নক্ষত্রের। জন্মে বৃশ্চিক রাশি বিপ্রবর্ণ দেবারিগণ অঃ শনির বিং বুধের দশা। ঘ ৭।৩৫ গতে ধনু রাশি ক্ষত্রিয়বর্ণ বিং কেতুর দশা। মৃতে পাদদোষ। **যাত্রা**—নাস্তি রিক্তাদোষ রাত্রি ঘ ১১।৩১ গতে যাত্রা শুভ উত্তরে নাস্তি। **বিবিধ**—রাত্রি ঘ ১১।৩১ মধ্যে মূলক পরে বিল্ব-ভক্ষণ নিষেধ। রাত্রি ঘ ১১।৩১ মধ্যে অক্ষয়াস্নানদানাদি। চতুর্থীর একো ও সপি। অমৃতযোগ দিবা ঘ ৬।৫৩ মধ্যে পুনঃ ৭।৩৭ গতে ১১।২১ মধ্যে। রাত্রি ঘ ৭।৫৩ গতে ৮।৫৫ মধ্যে পুনঃ ৯।৩৬ গতে ১২।৯ মধ্যে পুনঃ ১।৫২ গতে ৩।৩৪ মধ্যে পুনঃ ৫।১৭ গতে উদয়াবধি। মাহেন্দ্রযোগ রাত্রি ঘ ৭।৫৩ মধ্যে।

দিবা দং ২৭।৫৫।৪০
মুং দং ১।৫১।৪২।৪০
র ক্রা দ ১৫।৫১
কাসমী(—)১৬।১৯
সূ উ ঘ ৬।৮।৩৩
সূ অ ঘ ৫।১৮।৪৯
চ উ ঘ ৮।৫৮
৪ ১৯ ৭
৫ ১৫ ৮
৪৯ ২৪ ৩০
২৭ ১ ২১
র ১৬।০
র ৬।২০।১৪।৪০
চ ৮।১১।১৬।১০
ম ৬।২৮।১৩।৩৪
বু ৬।৭।২৭।৫৮
বৃ ১।২১।৫৪।৪২
শু ৫।২৭।৫৮।৫২
শ ৮।৪।৩৬।৪৭
রা ০।১৯।২।২৮

বার—বুধ ২১ কার্ত্তিক (প্র ২০), ৬ নবেম্বর, ৩ জমাদিয়সসানি।
তিথি—পঞ্চমী দং ৪৯।২৭ ঘ ১।৫৫ রাত্রি।
নক্ষত্র—মূলা দং ১০।২৪ ঘ ১০।১৮ দিবা।
যোগ—সুকর্ম্মা দং ৮।৩০ ঘ ৯।৩৩ দিবা।
করণ—বব। যোগিনী দক্ষিণে দং ৪৯।২৭ গতে পশ্চিমে। লগ্ন উ তুলা দং ৩।৪০।৩ অ মেষ দং ২।৫৪।৫৮। চন্দ্রো ধনুষি। বারবেলা ঘ ৮।৫৬ গতে ১০।২০ মধ্যে পুনঃ ১১।৪৪ গতে ১।৮ মধ্যে। কালরাত্রি ঘ ২।৫৬ গতে ৪।৩৩ মধ্যে। চন্দ্রশুদ্ধ পূর্ব্বদিনের রাশির। তারাশুদ্ধ পূর্ব্বদিনের নক্ষত্রের ঘ ১০।১৮ গতে ২১।২২।২৪।২৬।১।৩।৪।৬।৮।১০।১২।১৩।১৫।১৭।১৯ নক্ষত্রের। জন্মে ধনুরাশি ক্ষত্রিয়বর্ণ দেবারিগণ অঃ শনির বিং কেতুর দশা ঘ ১০।১৮ গতে নরগণ অঃ গুরুর বিং শুক্রের দশা। মৃতে দোষো নাস্তি। **যাত্রা**—শুভ উত্তরে দক্ষিণে নাস্তি দিবা ঘ ১০।১৮ গতে যাত্রা মধ্যম রাত্রি ঘ ১০।১৯ গতে ১।৫৫ মধ্যে পূর্ব্বে নাস্তি পরে তিথ্যমৃত যোগ। **বিবিধ**—দিবা ঘ ১০।১৮ মধ্যে সাধভক্ষণ দীক্ষা ঔষধকরণ ঔষধ সেবন হলপ্রবাহ বীজবপন বৃক্ষাদিরোপণ ধান্যস্থাপন পরে নৌকাযাত্রা বিক্রয়বাণিজ্য। রাত্রি ঘ ১।৫৫ মধ্যে বিল্ব পরে নিম্ব ভক্ষণ নিষেধ। **ষট্‌পঞ্চমী ব্রতং**। পঞ্চমীর একো ও সপি। অমৃতযোগ দিবা ঘ ৬।৫৩ মধ্যে পুনঃ ৭।৩৮ গতে ৮।২২ মধ্যে পুনঃ ১০।৩৭ গতে ১২।৫১ মধ্যে। রাত্রি ঘ ৬।১০ গতে ৭।১ মধ্যে পুনঃ ৮।৪৪ গতে ৩।৩৪ মধ্যে। মাহেন্দ্রযোগ দিবা ঘ ৬।৫৩ গতে ৭।৩৮ মধ্যে পুনঃ ১।৩৫ গতে ৩।৪৯ মধ্যে।

দিবা দং ২৭।৫৩।৫
মুং দং ১।৫১।৩২।২০
র ক্রা দ ১৬।৯
কাসমী (—)১৬।১৬
সূ উ ঘ ৬।৯।১৭

বার—বৃহস্পতি ২২ কার্ত্তিক (প্র২১), ৭ নবেম্বর, ৪ জমাদিয়সসানি
তিথি—ষষ্ঠী দং ৫৫।৪৭ ঘ ৪।২৮ রাত্রি।
নক্ষত্র—পূর্ব্বাষাঢ়া দং ১৭।৪৪ ঘ ১।১৫ দিবা।
যোগ—ধৃতি দং ১০।৩২ ঘ ১০।২২ দিবা।
করণ—কৌলব। যোগিনী পশ্চিমে দং ৫৫।৪৭ গতে বায়ুকোণে।

সূ অ ঘ ৫।১৮।২১
চ অ ঘ ৯।৫২
৫ ২০ ৮
৬ ১৭ ১০
৫৫ ৪৪ ৩২
৪৭ ৩ ২২
র ১৬।০
তুলায়াং শুক্রঃ
দং ৩৭।১০
র ৬।২১।১৪।৫৫
চ ৮।২৭।৯।৫১
ম ৬।২৮।৫৫।৫৫
বু ৬।৯।৪।৩০
বৃ ১।২১।৪৬।৩৭
শু ৫।২৯।১৩।৩৯
শ ৮।৪।৪২।৩৩
রা ০।১৮।৫৯।১৭

লগ্ন উ তুলা দং ৩৫।১২০, অ মেষ দং ৩৩।৩৮। চন্দ্রো ধনুষি দং ৩৪।৩৭ রা ঘ ৮।০ গতে মকরে। বারবেলা ঘ ২।৩১ গতে অস্তাবধি। কালরাত্রি ঘ ১১।৪৪ গতে ১।২০ মধ্যে। চন্দ্রশুদ্ধ পূর্ব্বদিনের রাশির রা ঘ ৮।০ গতে মিথুন তুলা কুম্ভ ভিন্নরাশির। (ঘাতচন্দ্র সিংহ রাশির)। তারাশুদ্ধ পূর্ব্ব দিনের নক্ষত্রের ঘ ১।১৫ গতে ২২।২৩।২৫।২৭।২।৪।৫।৭।৯।১১।১৩।১৪।৬।১৮।২০ নক্ষত্রের। জন্মে ধনু রাশি ক্ষত্রিয়বর্ণ নরগণ অঃ গুরুর বিং শুক্রের দশা ঘ ১।১৫ গতে বিং রবির দশা রা ঘ ৮।০ গতে মকর রাশি বৈশ্যবর্ণ মতান্তরে শূদ্রবর্ণ। মৃতে দোষো নাস্তি ঘ ১।১৫ গতে ত্রিপাদ দোষ রা ঘ ৪।২৮ গতে ত্রিপাদ দোষ। **যাত্রা**—নাস্তি দিনদগ্ধা ও নক্ষত্র দোষ। **বিবিধ**—দিবা ঘ ১০।২২ মধ্যে (মতান্তরে পুংসবন) সীমন্তোন্নয়ন নৌকাযাত্রা বিক্রয় বাণিজ্য দিবা ঘ ১।৫৮ গতে দীক্ষা সাধভক্ষণ নববস্ত্রপরিধান নবশয্যাদ্যুপভোগ দেবতা গঠন নৌকা গঠন রাজদর্শন ঔষধকরণ ঔষধসেবন বৃক্ষাদিরোপণ ঋণদান ঋণগ্রহণ। রাত্রি ঘ ৪।২৮ মধ্যে নিম্ব পরে তালভক্ষণ নিষেধ। ষষ্ঠীর একো ও সপি। শ্রী৺মুরারিমোহন আতৈর তিরোভাব। অমৃতযোগ দিবা ঘ ৭।৩৮ মধ্যে পুনঃ ১।৩৫ গতে ৩।৪ মধ্যে। রাত্রি ঘ ৬।১০ গতে ৯।৩৫ মধ্যে পুনঃ ১২।৯ গতে ৩।৩৫ মধ্যে পুনঃ ৪।২৬ গতে উদয়াবধি।

দিবা দং ২৭।৫০।২৫
মুং দং ১।৫১।২১।৪০
র ক্রা দ ১৬।২৭
কা সমী (—)১৬।১২
সূ উ ঘ ৬।৯।৪৩
সূ অ ঘ ৫।১৭।৫৩
চ অ ঘ ১০।৪৬
৬ ২১ ৯
৭ ২৫ ১২
অহো ১০ ৪১
রাত্র ৫ ২৩
র ১৬।০
বৃশ্চিকে কুজঃ
দং ৩০।৩৮
বুধাস্তং প্রাগ্দং
১১।৫৫
র ৬ ২২।১১।১১
চ ৯।৫।১।২১
ম ৬।২৯।৩৮।২০
বু ৭।১০।৪১।২০
বৃ ১।২১।৪২।৩২
শু ৬।০।২৮।২৯
শ ৮।৪।৪৮।১৯
রা ০।১৮।৫৬।৬

বার—শুক্র ২৩ কার্ত্তিক (প্র ২২) ৮ নবেম্বর ৫ জমাদিয়সসানি।

তিথি—সপ্তমী অহোরাত্রং।

নক্ষত্র—উত্তরাষাঢ়া দং ২৫।১০ ঘ ৪।১৪ দিবা।

যোগ—শূল দং ১২।৪১ ঘ ১১।১৪ দিবা।

করণ—গর পরে বণিজ। যোগিনী বায়ুকোণে। লগ্ন উ তুলা দং ৪।২।৪০, অ মেষ দং ৩।১২।১৮। চন্দ্রোমকরে। বারবেলা ঘ৮।৫৭গতে ১১।৪৪ মধ্যে। কালরাত্রি ঘ৮।৩১ গতে ১০।৭ মধ্যে। চন্দ্রশুদ্ধ পূর্ব্বদিনেররাশির। তারাশুদ্ধ পূর্ব্বদিনের নক্ষত্রের ঘ৪।১৪ গতে ২৩।২৪।২৬।১।৩।৫।৬।৮।১০।১২।১৪।১৫।১৭।১৯।২১। নক্ষত্রের। জন্মে মকর রাশ শূদ্রবর্ণ মতান্তরে বৈশ্যবর্ণ নরগণ অঃ গুরুর বিং রবির দশা ঘ ৪।১৪ গতে দেবগণ বিং চন্দ্রের দশা। মৃতে ত্রিপাদ দোষ ঘ ৪।১৪ গতে পাদ দোষ। **যাত্রা**—নাস্তি পাপযোগ দোষ দিবা ঘ ৪।১৪ গতে নক্ষত্রামৃতযোগ যাত্রাশুভ পশ্চিমে পূর্ব্বে নাস্তি রাত্রি ঘ ৩।১৯ গতে বায়ু ও নৈঋতকোণে নাস্তি। **বিবিধ**—সাধভক্ষণ নামকরণ নিষ্ক্রামণ নববস্ত্র পরিধান নবশয্যাদ্যুপভোগ দেবতাগঠন নৌকাগঠন পুণ্যা হ রাজদর্শন ঔষধকরণ ঔষধসেবন গ্রহপূজা শান্তিস্বস্ত্যয়নাদি বৃক্ষাদিরোপণ হলপ্রবাহ বীজবপন ধান্যস্থাপন ঋণদান ঋণগ্রহণ। তাল ভক্ষণ নিষেধ। সপ্তমীর একোসপি। গোস্বামীমতে **শ্রীশ্রীকাত্যায়নী ব্রতং** পূজাচ। উৎকল প্রচলিত গোস্বামীমতে **বিষ্ণু পঞ্চকব্রতারম্ভ**। শ্রী৺রামচরণ ঠাকুরের তিরোভাব মহোৎসব। অমৃতযোগ দিবা ঘ ৬।৫৪ মধ্যে পুনঃ ৭।৩৯ গতে ৯।৫৩ মধ্যে পুনঃ ১২।৬ গতে ৩।৪ মধ্যে পুনঃ ৩।৪৯ গতে অস্তাবধি। রাত্রি ঘ ৬।১০ গতে ৯।৩৫ মধ্যে পুনঃ ১২।১০ গতে ৩।৩৫ মধ্যে পুনঃ ৪।২৭ গতে উদয়াবধি।

দিবা দং ২৭।৪৭।৫
মুং দং ১।৫।১১।২০
বৃক্রা দ ১৬।৪৪
কাসমী (—) ১৬।৮
সূ উ ঘ ৬।১০।১৮
সূ অ ঘ ৫।১৭।২৬
চ অ ঘ ১১।৪০
৭ ২২ ১০
৭ ৩২ ১৪
১ ১১ ৩৫
৫২ ৬ ২৪
র ১৬।⁄০ দং ৪।২৯
র ৬।২৩।১৫।২৯
চ ৯।১৬।৫৫।১
ম ৭।০।২০।৪৭
বু ৬।১২।১৮।২৩
বৃ ১।২১।৩৬।১০
শু ৬।১।৪৩।২০
শ ৮।৪।৫৪।১২
রা ০।১৮।৫২।৫৫

বার—শনি ২৪ কার্ত্তিক (প্র ২৩), ৯ নবেম্বর, ৬ জমাদিয়স্‌সানি।
তিথি—সপ্তমী দং ১।৫২ ঘ ৬।৫৫ প্রাতঃ।
নক্ষত্র—শ্রবণা দং ৩২।১১ ঘ ৭।৩ রাত্রি।
যোগ—গণ্ড দং ১৪।৩৫ ঘ ১২।০ দিবা।
করণ—বণিজ দং ১।৫২ গতে বিষ্টি দং ৩৪।৩৪ ঘ ৮।০ রাত্রি। যোগিনী বায়ুকোণে দং ১।৫২ গতে ঈশানে। লগ্ন উ তুলা দং ৪।১৪।০ অ মেষ দং ৩।২১।০। চন্দ্রো মকরে। বারবেলা ঘ ৭।৩৩ মধ্যে পুনঃ ১।৭ গতে ২।৩১ মধ্যে পুনঃ ৩।৫৪ গতে অস্তাবধি। কালরাত্রি ঘ ৬।৫৪ মধ্যে পুনঃ ৪।৩৩ গতে উদয়াবধি। চন্দ্রশুদ্ধ পূর্ব্বদিনের রাশির। তারাশুদ্ধ পূর্ব্বদিনের নক্ষত্রের রা ঘ ৭।৩ গতে ২৪।২৫। ২৭।২।৪।৬।৭।৯।১১।১৩।১৫।১৬।১৮।২০।২২ নক্ষত্রের। জন্মে মকর রাশি বৈশ্যবর্ণ মতান্তরে শূদ্রবর্ণ দেবগণ অঃ গুরুর বিং চন্দ্রের দশা রা ঘ৭।৩ গতে দেবারিগণ অঃ রাহুর বিং মঙ্গলের দশা। মৃতে দ্বিপাদ দোষ প্রাতঃ ঘ ৬।৫৫ গতে পাদ দোষ। **যাত্রা**—নাস্তি বারবেলা তিথিদগ্ধা ও তিথি দোষ। **বিবিধ**—আরোগ্যস্নান। প্রাতঃ ঘ ৬।৫৫ মধ্যে তালপরে নারিকেল ভক্ষণ স্ত্রীতৈলমৎস্যমাংসাদি সম্ভোগ ও প্রায়শ্চিত্ত নিষেধ। অষ্টমীর একো ও সপি। গোস্বামী মতে **শ্রীশ্রীবিষ্ণুপঞ্চক ব্রতারম্ভ**। অমৃতযোগ দিবা ঘ ৬।৫৫ মধ্যে পুনঃ ৭।৩৯ গতে ৯।৫৩ মধ্যে পুনঃ ১২।৪ গতে ৩।৪ মধ্যে পুনঃ ৩।৪৯ গতে অস্তাবধি। রাত্রি ঘ ১।১ গতে ২।৪৪ মধ্যে। মাহেন্দ্রযোগ রাত্রি ঘ ২।৪৪ গতে ৩।৩৫ মধ্যে।

দিবা দং ২৭।৪৫।১৫
মুং দং ১।৫।১।১০
র ক্রা দ ১৭।১
কাসমী (—) ১৬।২
সূ উ ঘ ৬।১০।৫৫
সূ অ ঘ ৫।১৭।১
চ অ ঘ ১২।৩৩
১ ২৩ ১১
৮ ৩৮ ১৫
৭ ১৪ ৫০
১৫ ১ ২৫
র ১৬॥০
র ৬।২৪।১৫।৪৯
চ ৯।২৮।৫৫।২৯
ম ৭।১।৩।১৮
বু ৬।১৩।৫৫।৩২
বৃ ১।২১।২৯।৪৭
শু ৬।২।৫৮।১৩
শ ৮।৫।০।৫
রা ০।১৮।৪৯।৪৫

বার—রবি ২৫ কার্ত্তিক (প্র ২৪), ১০ নভেম্বর, ৭ জমাদিয়স্‌সানি
তিথি—অষ্টমী দং ৭।১৫ ঘ ৯।৫ দিবা।
নক্ষত্র—ধনিষ্ঠা দং ৩৮।১৪ ঘ ৯।২৯ রাত্রি।
যোগ—বৃদ্ধি দং ১৫।৫০ ঘ ১২।৩১ দিবা।
করণ—বব। যোগিনী ঈশানে দং ৭।১৫ গতে পূর্ব্বে। লগ্ন উ তুলা দং ৪।২৫।১৫, অ মেষ দং ৩।২৯।৪৮। চন্দ্রো মকরে দং ৫।২০ ঘ ৮।১৯ গতে কুম্ভে। বারবেলা ঘ ১০।২১ গতে ১।৭ মধ্যে। কালরাত্রি ঘ ১।২১ গতে ২।৫৭ মধ্যে। চন্দ্রশুদ্ধ পূর্ব্বদিনের রাশির ঘ ৮।১৯ গতে কর্কট বৃশ্চিক মীন ভিন্ন রাশির (ঘাতচন্দ্র মিথুন ও মীন রাশির)। তারাশুদ্ধ পূর্ব্বদিনের নক্ষত্রের রা ঘ ৯।২৯ গতে ২৫। ২৮।১।৩।৫।৭।৮।১০।১২।১৪।১৬।১৭।১৯।২১।২৩ নক্ষত্রের। জন্মে মকর রাশির শূদ্রবর্ণ মতান্তরে বৈশ্যবর্ণ দেবারিগণ অঃ রাহুর বিং মঙ্গলের দশা ঘ ৮।১৯ গতে কুম্ভ রাশি বৈশ্যবর্ণ মতান্তরে শূদ্রবর্ণ রা ঘ ৯।২৯ গতে বিং রাহুর দশা। মৃতে পাদ দোষ। **যাত্রা**—নাস্তি তিথ্যাদিদোষ। **বিবিধ**—দিবা ঘ ৯।৫ মধ্যে সাধভক্ষণ নিষ্ক্রামণ নৌকাগঠন পুণ্যাহ ঔষধকরণ ঔষধসেবন আরোগ্য স্নান। দিবা ঘ ৯।৫ মধ্যে তৈলমৎস্যমাংসাদি সম্ভোগ নারিকেল ভক্ষণ ও প্রায়শ্চিত্ত নিষেধ পরে অলাবু অভক্ষ্য। রবিবার জন্য মৎস্য মাংস মাষ মসূর নিম্ব আর্দ্রক ও দগ্ধ দ্রব্য ভক্ষণ নিষেধ। দিবা ঘ ৯।৫ মধ্যে **গোষ্ঠাষ্টমীকৃত্যং**। গবাং পূজা গোগ্রাসদানং গোপ্রদক্ষিণঞ্চ। গোস্বামীমতে **গোপাষ্টমীকৃত্যং**। নবমীর একো ও সপি। শ্রীনিবাস

১০

আচার্য্যের ও শ্রীদাস গদাধরের তিরোভাব মহোৎসব। অমৃতযোগ দিবা ঘ ৬।৫৫ গতে ৯।৯ মধ্যে পুনঃ ১২।৬ গতে ৩।৪মধ্যে। রাত্রি ঘ৭।৫২ গতে ৯।৩৫ মধ্যে পুনঃ ১২।১০ গতে ১।৫৩ মধ্যে পুনঃ ২।৪৫ গতে উদয়াবধি। মাহেন্দ্রযোগ দিবা ঘ ৩।৪৮ গতে ৪।৩২ মধ্যে।

দিবা দঃ২৭।৪২।৪০	বার—সোম ২৬ কার্ত্তিক (প্র ২৫), ১১ নভেম্বর, ৮ জমাদিয়স্‌সানি
মুঃ দঃ১।৫০।৫০।৪০	তিথি—নবমী দং ১১।২১ ঘ ঘ ১০।৪৪ দিবা।
র ক্রা দ ১৭।১৮	নক্ষত্র—শতভিষা দং ৪২।৫৪ ঘ ১১।২১ রাত্রি।
কাসমী (—)১৪।৫৭	যোগ—ধ্রুব দং ১৬।৬ ঘ ১২।৩৮ দিবা।

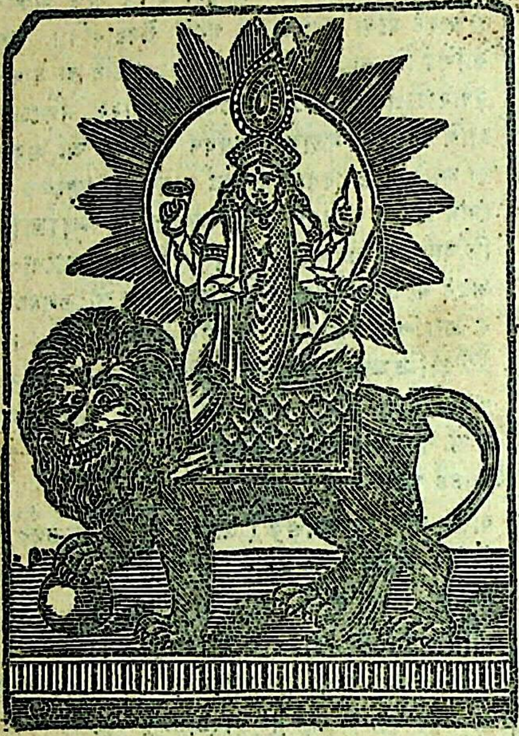

২৬শে কার্ত্তিক, সোমবার, শ্রীশ্রীজগদ্ধাত্রী পূজা।

করণ—কৌলব। যোগিনী পূর্ব্বে দং ১১।২১ গতে উত্তরে। লগ্ন উ তুলা দং ৪।৩৬।৪৫, অ মেষ দং ৩।৩৮।৩৫। চন্দ্রঃ কুম্ভে। বারবেলা ঘ ৭।৩৫ গতে ৮।৫৮ মধ্যে পুনঃ ২।৩০ গতে ৩।৫৩ মধ্যে। কালরাত্রি ঘ ১০।৭ গতে ১১।৪৪ মধ্যে। চন্দ্রশুদ্ধ পূর্ব্বদিনের রাশির। তারাশুদ্ধ পূর্ব্বদিনের নক্ষত্রের রা ঘ ১১।২১ গতে ২।৬। ২৭।২।৪।৬।৮।৯।১১।১৩।১৫।১৭।১৮।২০।২২।২৪ নক্ষত্রের। জন্মে কুম্ভ রাশি বৈশ্যবর্ণ মতান্তরে শূদ্রবর্ণ দেবারিগণ অঃ ও বিং রাহুর দশা রা ঘ ১১।২১ গতে নরগণ বিং শুক্রের দশা। মৃতে দোষো নাস্তি রা ঘ ১১।২১ গতে দ্বিপাদ দোষ। যাত্রা—নাস্তি রিক্তাদোষ দিবা ঘ ১০।৪৪ গতে তিথ্যামৃতযোগ যাত্রা মধ্যম পূর্ব্বে নাস্তি রাত্রি ঘ ১১।২১ গতে নক্ষত্রামৃতযোগ যাত্রাশুভ দক্ষিণে নাস্তি।

বিবিধ—দিবা ঘ ১০।৪৪ গতে ১২।৩৮ মধ্যে সাধভক্ষণ নামকরণ অন্নপ্রাশন গৃহারম্ভ গৃহপ্রবেশ দীক্ষা দেবতা গঠন ক্রয় বাণিজ্য

স্থ উ ঘ ৬।১১।৩১
স্থ অ ঘ ৫।১৬।৩৫
চ অ ঘ ১।২৭
২ ২৪ ১২
৯ ৪২ ১৬
১১ ৫৪ ৬
২১ ৩ ২৬
র ১৬॥০
র ৬।২৫।১৬।১০
চ ১০।১১।৭।২৬
ম ৭।১৪৫।৫২
বু ৬।১৫।৩০।৪২
বৃ ১।২১।২৩।৯

শু ৬।৪।১৩।৭
শ ৮।৫।৬।৪
রা ০।১৮।৪৬।৩৩

পুণ্যাহ হলপ্রবাহ বীজ বপন বৃক্ষাদি রোপণ বাস্তু স্থাপন ঔষধকরণ ঋণদান ঋণগ্রহণ নাট্যারম্ভ। দিবা ঘ ১০।৪৪ মধ্যে অলাবু পরে কলম্বী ভক্ষণ নিষেধ। দিবা ঘ ১০।৪৪ মধ্যে **ত্রেতাযুগাদ্যা** স্নানদানাদি। **দুর্গানবমী অক্ষয়নবমী ব্রতং গৌরীব্রতঞ্চ।** অনধ্যায়। দিবা ঘ ১০।৪৪ মধ্যে **শ্রীশ্রীজগদ্ধাত্রী পূজা।** দশমীর একো ও সপি। বৈদ্যনাথ কুণ্ডামোক্ষামে-রাম ময় আশ্রমে কুণ্ডেশ্বরী দেবীর পূজোপলক্ষে মহোৎসব ও মেলা। অমৃতযোগ দিবা ঘ ৭।৪০ মধ্যে পুনঃ ৯।৯ গতে ১১।২২ মধ্যে। রাত্রি ঘ ৭।৫১ গতে ১১।১৮ মধ্যে পুনঃ ২।৪৫ গতে ৩।৩৭ মধ্যে।

দিবা দং ২৭।৪০।২
মুং দং ১।৫০।৪০।২৭
র ক্রা দ ১৭।৩২
কাদমী (—) ১৫।৫০
সূ উ ঘ ৬।১২।৯
সূ অ ঘ ৫।১৬।১১
চ অ ঘ ২।২০

৩	২৫	১৩
১০	৪৫	১৫
১৩	৫৩	৭
৫১	৫	২৭

র ১৬॥/০
দং ২৩।১৯
স্বাত্যাং শুক্রঃ
দং ৫৭।৩৫
র ৬।২৬।১৬।৩২
চ ১০।২৩।৩৫।২০
ম ৭।২।২৮।২৯
বু ৬।১৭।৯।৫০
বৃ ১।২১।১৬।৩১
শু ৬।৫।২৮।৩
শ ৮।৫।১২।৩
রা ০।১৮।৪৩।২৩

বার—মঙ্গল ২৭ কার্ত্তিক (প্র ২৬) ১২ নবেম্বর ৯ জমাদিয়স্ সানি।
তিথি—দশমী দং ১৩।৫১ ঘ ১১।৪৪ দিবা।
নক্ষত্র—পূর্ব্বভাদ্রপদ দং ৪৫।২৩ ঘ ১২।৩৩ রাত্রি।
যোগ—ব্যাঘাত দং ১৫।৭ ঘ ১২।১৫ দিবা।
করণ—গর পরে বণিজ দং ৪৪।১১ ঘ ১১।৫২ রাত্রি গতে বিষ্টি। যোগিনী উত্তরে দং ১৩।৫১ গতে অগ্নিকোণে। লগ্ন উ তুলা দং ৪।৪৮।১৩ অ মেষ দং ৩।৪৭।২৫। চন্দ্রঃ কুম্ভে দং ৩০।১৭ রা ঘ ৬।১৯ গতে মীনে। বারবেলা ঘ ৭।৩৫ গতে ৮।৫৮ মধ্যে পুনঃ ১।৭ গতে ২।৩০ মধ্যে। কালরাত্রি ঘ ৬।৫৩ গতে ৮।৩০ মধ্যে। চন্দ্রশুদ্ধ পূর্ব্বদিনের রাশির রা ঘ ৬।১৯ গতে মেষ সিংহ ধনুঃ ভিন্ন রাশির। (ঘাতচন্দ্র ধনু রাশির)। তারাশুদ্ধ পূর্ব্বদিনের নক্ষত্রের রা ঘ ১২।৩৩ গতে ২৭।১।৩।৫।৭।৯।১০।১২।১৪।১৬।১৮।১৯।২১।২৩।২৫ নক্ষত্রের। জন্মে কুম্ভ রাশি বৈশ্যবর্ণ মতান্তরে শূদ্রবর্ণ নরগণ অঃ রাহুর বিং গুরুর দশা রা ঘ ৬।১৯ গতে মীন রাশি বিপ্রবর্ণ রা ঘ ১২।৩৩ গতে অঃ শুক্রের বিং শনির দশা। মৃতে ত্রিপাদ দোষ রা ঘ ১২।৩৩ গতে পাদদোষ। **যাত্রা**—নাস্তি দিনদগ্ধা ও পাপযোগদোষ রাত্রি ঘ ১২।৩৩ গতে নক্ষত্রামৃতযোগ যাত্রাশুভ উত্তরে নাস্তি। **বিবিধ**—(রাত্রি ঘ ১১।৫২ মধ্যে গর্ভাধান)। পুংসবন সীমন্তোন্নয়ন। দিবা ঘ ১১।৪৪ মধ্যে কলম্বী পরে শিম্বী ভক্ষণ নিষেধ। দিবা ঘ ১১।৪৪ মধ্যে **শ্রীশ্রী৺বৃহস্পতিগ্রহাবির্ভাব।** একাদশীর একো সপি। শ্রী৺দৈত্যারিঠাকুরদেবের তিরোভাব মহোৎসব। অমৃতযোগ দিবা দিবা ঘ ৬।৫৬ মধ্যে পুনঃ ৭।৪০ গতে ১১।২২ মধ্যে। রাত্রি ঘ ৭।৫১ গতে ৮।৪৩ মধ্যে পুনঃ ৯।৩৫ গতে ১২।১০ পুনঃ ১।৫৩ গতে ৩।৩৭ মধ্যে পুনঃ ৫।১৮ গতে উদয়াবধি। মাহেন্দ্রযোগ রাত্রি ঘ ৭।৫১ মধ্যে।

দিবা দং ২৭।৩৭।৩৫
মুং দং ১।৫০।৩০।২০
র ক্রা দ ১৭।৫১
কাসমী (—) ১৫।৪২
সূ উ ঘ ৬।১২।৪৭
সূ অ ঘ ৫।১৫।৪৯

বার—বুধ ২৮ কার্ত্তিক (প্র ২৭) ১৩ নবেম্বর ১০ জমাদিয়স্সানি।
তিথি—একাদশী দং ১৪।২৯ ঘ ১২।০ দিবা।
নক্ষত্র—উত্তরভাদ্রপদ দং ৪৭।১ ঘ ১।১ রাত্রি।
যোগ—হর্ষণ দং ১২।৪২ ঘ ১১।১৭ দিবা।
করণ—বিষ্টি দং ১৪।২৯। যোগিনী অগ্নিকোণে দং ১৪।২৯ গতে নৈর্ঋতে। লগ্ন উ তুলা দং ৪।৫৯।৪০ অ মেষ দং ৩।৫৬।২৩। চন্দ্রো মীনে। বারবেলা ঘ ৮।৫৮ গতে ১০।২১ মধ্যে পুনঃ ১১।৪৪

৪ ২৬ ১৪
১১ ৪৭ ১২
১৪ ১ ৪২
২৯ ৭ ২৮
র ১৬।০
অনুরাধায়াং কুজঃ
দং ১২।২৬
বিশাখায়াং বুধঃ
দং ৪৫।১৬
র ৬।২৭।১৬।৫৬
চ ১১।৬।২২।৫৮
ম ৭।৩।১১।৯
বু ৬।১৮।৪৬।৫৩
বৃ ১।২১।৯।৩৮
শু ৬।৬।৪৩।১
শ ৮।৫।১৮।৭
রা ০।১৮।৪০।১২

পূর্ব্বদিনের রাশির। তারাশুদ্ধ পূর্ব্বদিনের নক্ষত্রের রা ঘ১।১ গতে ১।২।৪।৬।৮।১০।১১।১৩।১৫।১৭।১৯।২০।২২।২৪।২৬ নক্ষত্রের। জন্মে মীনরাশি বিপ্রবর্ণ নরগণ অঃ শুক্রের বিং শনির দশা রা ঘ১।১ গতে দেবগণ বিং বুধের দশা। মৃতে দোষো নাস্তি ঘ১২।০ গতে পাদদোষ। **যাত্রা**—তিথ্যমৃতযোগ যাত্রানাস্তি নক্ষত্রদোষ দিবা ঘ ১২।০ গতে সিদ্ধিযোগ ও মাসদগ্ধাদোষ। **বিবিধ**—দিবা ঘ১২।০ মধ্যে শিম্বী পরে পূতিকা ভক্ষণ নিষেধ ও মাসদগ্ধা। **উত্থানৈকাদশ্যু পবাসঃ**। শ্রীহট্টে অদ্য উপবাস। গোস্বামীমতে উপবাস। গোস্বামীমতে **ভীষ্মপঞ্চকং**। **বকপঞ্চকং**। সায়ং সন্ধ্যা নাস্তি। **প্রবোধিনীকৃত্যং**—একাদশ্যাদিষু তথা তাসু পঞ্চসু রাত্রিষু। দিনে দিনে চ স্নাতব্যং শীতলাম্বু নদীষু চ। বর্জ্জিতব্যং তথা হিংসা মাংস ভক্ষণমেব চ॥ দ্বাদশীর একো ও সপি। অমৃতযোগ দিবা ৬।৫৭ মধ্যে পুনঃ ৭।৪১ গতে ৮।২৫ মধ্যে পুনঃ ১০।৩৭ গতে ১২।৫০ মধ্যে। রাত্রি ঘ ৬।৭ গতে ৬।৫৯ মধ্যে পুনঃ ৮।৪৩ গতে ৩।৩৭ মধ্যে। মাহেন্দ্রযোগ দিবা ঘ ৬।৫৭ গতে ৭।৪১ মধ্যে পুনঃ ১।৩৪ গতে ৩।৪৭ মধ্যে।
(অন্যান্য পঞ্জিকামতে অদ্য একাদশীর উপবাস)

দিবা দং ২৭।৩৫।৫
মুং দং ১।৫০।২০।২০
র ক্রা দ ১৮।৭
কাসমী (—)১৫।৩৪
সূ উ ঘ ৬।১৩।২৫
সূ অ ঘ ৫।১৫।২৭
চ অ ঘ ৪।১২
৫ ২৭ ১৫
১২ ৪৬ ৮
১৩ ২২ ৪৮
১৪ ২ ২৯
র ১৬।০
র ৬।২৮।১৭।২১
চ ১১।১৯।৩৩।১৩
ম ৭।৩।৫৩।৫২
বু ৬।২০।২৩।৪৮
বৃ ১।২১।২।৪৪
শু ৬।৭।৫৮।০
শ ৮।৫।২৪।১২
রা ০।১৮।৩৭।১

বার—বৃহস্পতি ২৯ কার্ত্তিক (প্র ২৮) ১৪ নবেম্বর ১১ জমাদিয়স্।
তিথি—দ্বাদশী দং ১৩।১৪ ঘ ১১।৩১ দিবা।
নক্ষত্র—রেবতী দং ৪৬।২২ ঘ ১২।৪৬ রাত্রি।
যোগ—বজ্র দং ৮।৪৮ ঘ ৯।৪৫ দিবা।
করণ—বালব। যোগিনী নৈঋতে দং ১৩।১৪ গতে দক্ষিণে। লগ্ন উ তুলা দং ৫।১১।৫ অ মেষ দং ৪।৫।১৮। চন্দ্রো মীনে দং ৪৬।২২ গতে মেষে। বারবেলা ঘ ২।২৫ গতে অস্তাবধি। কালরাত্রি ঘ ১১।৪৪ গতে ১।২১ মধ্যে। চন্দ্রশুদ্ধ পূর্ব্বদিনের রাশির রা ঘ ১২।৪৬ গতে বৃষ কন্যা মকর ভিন্ন রাশির। ঘাতচন্দ্র মেষ রাশির)। তারাশুদ্ধ পূর্ব্বদিনের নক্ষত্রের ঘ ১২।৪৬ গতে ২।৩।৫।৭।৯।১১।১২।১৪।১৬।১৮।২০।২১।২৩।২৫।২৭ নক্ষত্রের। জন্মে মীন রাশি বিপ্রবর্ণ অঃ শুক্রের বিং বুধের দশা রা ঘ ১২।৪৬ গতে মেষ রাশি বৈশ্যবর্ণ মতান্তরে ক্ষত্রিয়বর্ণ বিং কেতুর দশা। মৃতে পাদদোষ ঘ ১১।৩১ গতে দোষো নাস্তি। **যাত্রা**—নাস্তি মাস দগ্ধাদোষ দিবা ঘ ১১।৩১ গতে তিথ্যমৃতযোগ যাত্রাশুভ দক্ষিণে নাস্তি। **বিবিধ**—দিবা ঘ ১২।৫৩ গতে সীমন্তোন্নয়ন সাধভক্ষণ পঞ্চামৃত নিষ্ক্রামণ অন্নপ্রাশন দীক্ষা গৃহারম্ভ গৃহপ্রবেশ নামকরণ নবশষ্যাদ্যুপভোগ নববস্ত্র পরিধান দেবতাগঠন ক্রয়বাণিজ্য পুণ্যাহ রাজদর্শন ঔষধকরণ ঔষধসেবন হলপ্রবাহ বীজবপন ধান্যস্থাপন ঋণগ্রহণ। দিবা ঘ ৯।৫৪ মধ্যে একাদশীর পারণ। দিবা ঘ ১১।৩১ মধ্যে **শ্রীশ্রীহরেরুত্থানং**। দ্বাদশ্যারম্ভ পক্ষে চাতুর্ম্মাস্য ব্রত সমাপনং। দিবা ঘ ১১।৩১ মধ্যে **মন্বন্তরা** স্নানদানাদি। অনধ্যায়। গোস্বামীমতে দিবা ঘ ১১।৩১ মধ্যে **প্রবোধিনীকৃত্যং শ্রীশ্রীহরেরুত্থানঞ্চ**। **শ্রীশ্রীকৃষ্ণেশ্বরস্য রথযাত্রা**। ত্রয়োদশীর একো ও সপি। অমৃতযোগ দিবা ঘ ৭।৪১ মধ্যে পুনঃ ১।৩৪ গতে ৩।৩ মধ্যে। রাত্রি ঘ ৬।৭ গতে ৯।৩৪মধ্যে পুনঃ ১২।১০ গতে ৩।৩৮ মধ্যে পুনঃ ৪।২৯ গতে উদয়াবধি।

দিবা দং ২৭।৩২।৪০
মুং দং ১।৫০।১০।৪০
র ক্রা দ ১৮।২৩
কাসমী (—)১৫।২৪
সূ উ ঘ ৬।১৪।৪
সূ অ ঘ ৫।১৫।৮
চ অ ঘ ৫।১২

৬ ১ ১৬
১৩ ৪৪ ৩
১০ ৪ ৩১
১২ ৪ ৫৭
— — ০
— — ৩০

বৃশ্চিকে রবিঃ
১৬৩/০
দং ৪১।৫১
র ৬।২৯।১৭।৪৮
চ ০।৩।৭।২৪
ম ৭।৪।৩৬।৩৮
বু ৬।২২।০।৩৩

বার—শুক্র ৩০ কার্ত্তিক (প্র২৯) ১৫ নবেম্বর ১২ জমাদিয়স্ সানি।
তিথি—ত্রয়োদশী দং ১০।১২ ঘ ১০।১৯ দিবা।
নক্ষত্র—অশ্বিনী দং ৪৪।৪ ঘ ১১।৫২ রাত্রি।
যোগ—অস্থক দং৩।৩১ঘ৭।৩৯ দিঃ পরে ব্যতীপাত দং৫৭।০ ঘ৫।২ রা
করণ—তৈতিল। যোগিনী দক্ষিণে দং ১০।১২ গতে পশ্চিমে। লগ্ন উ তুলা দং ৫।২২।৩৫ অ বৃষ দং ০।৩।৫৫। চন্দ্রো মেষে। বারবেলা ঘ ৮।৫৯ গতে ১১।৪৫ মধ্যে। কালরাত্রি ঘ ৮।৩০ গতে ১০।৭ মধ্যে। চন্দ্রশুদ্ধ পূর্ব্বদিনের রাশির। তারাশুদ্ধ পূর্ব্বদিনের নক্ষত্রের রা ঘ ১১।৫২ গতে ৩।৪।৬।৮।১০।১২।১৩।১৫।১৭।১৯।২১।২২।২৪।২৬।১ নক্ষত্রের। জন্মে মেষ রাশি বৈশ্যবর্ণ মতান্তরে ক্ষত্রিয়বর্ণ দেবগণ অঃ শুক্রের বিং কেতুর দশা রা ঘ ১১।৫২ গতে নরগণ বিং শুক্রের দশা। মৃতে দোষো নাস্তি। যাত্রা—নক্ষত্রামৃতযোগ যাত্রাশুভ পশ্চিমে দক্ষিণে নাস্তি প্রাতঃ ঘ ৬।৪৩ গতে ১০।১৯ মধ্যে পূর্ব্বে নাস্তি পরে তিথ্যমৃতযোগ রাত্রি ঘ ১১।৫২ গতে যাত্রানাস্তি নাসান্তাদিদোষ। বিবিধ—দীক্ষা। দিবা ঘ ১০।১৯ মধ্যে বার্ত্তাকু পরে মাষকলাই ভক্ষণ স্ত্রীতৈল মৎস্য মাংসাদি সম্ভোগ ও প্রায়শ্চিত্ত নিষেধ। **বৈকুণ্ঠ চতুর্দ্দশী ব্রতং।** শ্রীশ্রী৺মিত্র (ইতু) প্রতিষ্ঠা ও পূজারম্ভ। **সর্ব্বজয়া ব্রতং।** শ্রীশ্রীকার্ত্তিকেয় ব্রতং। **শ্রীশ্রীকার্ত্তিক পূজা**

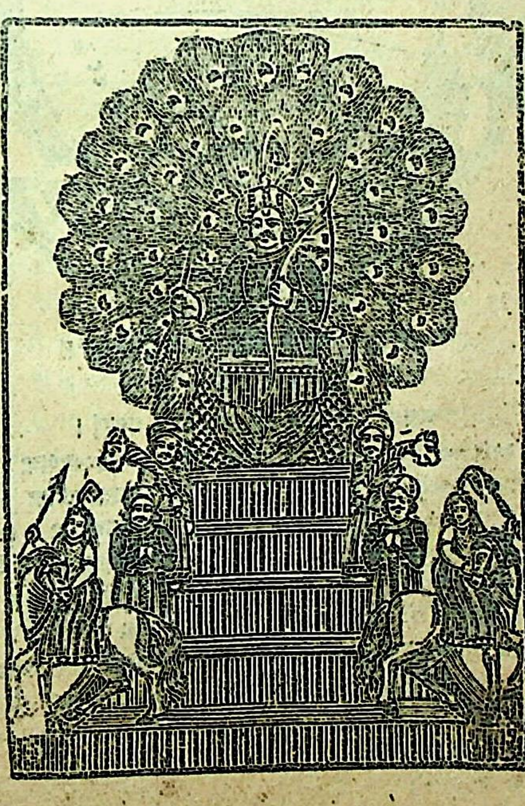

৩০শে কার্ত্তিক, শুক্রবার, শ্রীশ্রীকার্ত্তিক পূজা।

বৃ ১।২০।৫৫।৩৭
শু ৬।৯।১৩।০
শ ৮।৫।৩০।২২
রা ০।১৮।৩৩।৫০

কর্কট সংক্রমণ ও তুলার্কারম্ভ পক্ষে চাতুর্ম্মাস্যব্রত সমাপন। চতুর্দ্দশীর একো ও সপি। **বিষ্ণুপদী সংক্রান্তিঃ।** অদ্য পূর্ব্বার্দ্ধ রাত্রি সূর্য্যসংক্রমণাদ্দিবাশেষার্দ্ধং পুণ্যং। ক্ষিপ্রগণে সংক্রমণাৎ ধ্বাঙ্ক্ষী সংক্রান্তিরিয়ং। দিবা ঘ ১১।৪৫ গতে সংক্রান্তি কৃত্যং স্নানদানাদি। রাত্রিং দণ্ডে সায়ং সন্ধ্যা কার্য্যা। অমৃতযোগ দিবা ঘ ৬।৫৯ মধ্যে পুনঃ ৭।৪৩ গতে ৯।৫৫ মধ্যে পুনঃ ১২।৭ গতে ৩।৩ মধ্যে পুনঃ ৩।৪৭ গতে অস্তাবধি। রাত্রি ঘ ৬।৮ গতে ৯।৩৫ মধ্যে পুনঃ ১২।১১ গতে ৩।৩৮ মধ্যে পুনঃ ৪।৩০ গতে উদয়াবধি।

বিশুদ্ধ সিদ্ধান্ত পঞ্জিকা।

সন ১৩৩৬। ইং ১৯২৯। শকঃ ১৮৫১।

অগ্রহায়ণ।

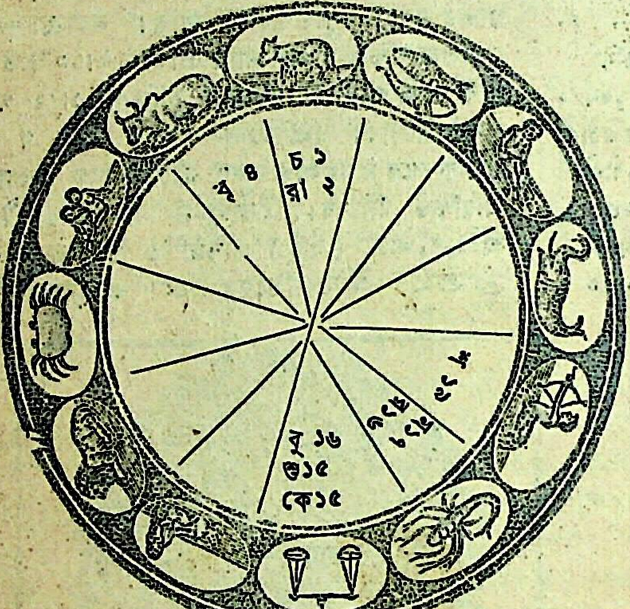

অগ্রহায়ণ মাস ৩০ দিন।

৩০ কার্ত্তিক মার্গ প্রদং ৪১।৫২।

অগ্রহায়ণ মাসের গ্রহসঞ্চারাদি গণনা।

১ লা অয়নাংশাদি ২২।৫১।৫৪।
৩ রা গুরুচন্দ্রয়োর্যোগঃ ঘ ৩।০।
৪ ঠা অনুরাধায়াং রবিঃ দং ০।৬।
,, ,, বৃশ্চিকে বুধঃ দং ৫৯।৪।
৭ ই অনুরাধায়াং বুধঃ দং ৪।৩৭
,, ,, সায়ন ধনুঃ সংক্রান্তিঃ রা ঘ ১২।৪১
৮ ,, বিশাখায়াং শুক্রঃ দং ৩৬।৪৫।
১২ ,, বুধাদিত্যযোগঃ প্রাত ঘ ৬।০
১৪ ,, কুজচন্দ্রয়োর্যোগঃ রা ঘ ৯।০।
,, ,, শুক্রচন্দ্রয়োর্যোগঃ রা ঘ ১।০।
১৫ ,, জ্যেষ্ঠায়াং বুধঃ দং ৩১।৪৭।
১৬ ,, জ্যেষ্ঠায়াং কুজঃ দং [illegible]

১৬ ই কুজচন্দ্রয়োর্যোগঃ ঘ ১।০
,, ,, বুধচন্দ্রয়োর্যোগঃ ৪।০।
১৭ ই জ্যেষ্ঠায়াং দং ১০।২৩।
,, ,, শনিচন্দ্রয়োর্যোগঃ উষা ঘ ৬।০।
১৮ ,, কুজাদিত্যযোগঃ ঘ ১।০।
,, ,, রবেঃ ষড়্‌ভাগান্তরে শুক্রঃ রা ঘ ৫।০।
১৯ শে অনুরাধায়াং শুক্রঃ দং ১৪।৭।
২৪ ,, ধনুষি মূলায়াং বুধঃ দং ১।৫২।
,, ,, শনেরস্তং পশ্চাদ্দং ৫২।১১।
২৯ ,, জ্যেষ্ঠায়াং শুক্রঃ দং ৫০।৩৬।
,, ,, শনিবুধয়োর্যোগঃ রা ঘ ১০।০
৩০ শে [illegible]

বিষ্ণুপদী সংক্রান্তিঃ। অস্থ পূর্ব্বার্দ্ধ রাত্রি সূর্য্য সংক্রমণাৎ দিবা শেষার্দ্ধং পুণ্যং। ক্ষিপ্রগণে সংক্রমণাৎ ধ্বাঙ্ক্ষী সংক্রান্তিরিয়ং। দিবা ঘ ১১।৪৫ গতে সংক্রান্তিকৃত্যং স্নানদানাদি। রাত্রি দণ্ডে সায়ং সন্ধ্যা কার্য্যা।

অগ্রহায়ণ মাসের বিষ্ণুপদী সংক্রান্তির সঞ্চার গণনা।

ঋক্ষে সংক্রমণং যত্র বিষ্ণুপন্থাং মুখে তু তৎ। চত্বারি দক্ষিণে বাহৌ ত্রীণি ত্রীণি পদদ্বয়ে॥ চত্বারি বামবাহৌ চ হৃদয়ে পঞ্চ নির্দ্দিশেৎ। অক্ষ্ণো র্দ্বয়ং দ্বয়ংযোজ্যং মূর্দ্ধ্নি দ্বে চৈকভং গুদে॥ ফলং।—রোগো ভোগস্তথা মানং বন্ধনং লাভ এবচ। ঐশ্বর্য্যং রাজ পূজা চ অপমৃত্যুরিতি ক্রমাৎ॥

মস্তকে ২৫।২৬ ফল রাজপূজা।

নেত্রদ্বয়ে ২১।২২।২৩।২৪
ফল ঐশ্বর্য্য।

মুখে ১
ফল রোগ।

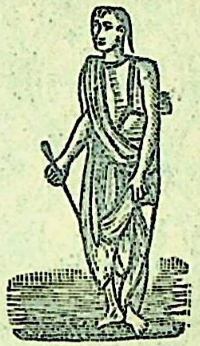

হৃদয়ে ১৬।১৭।১৮।১৯।২০
ফল লাভ।

বামহস্তে ১২।১৩।১৪।১৫
ফল বন্ধন ভয়।

দক্ষিণ হস্তে ২।৩।৪।৫
ফল ভোগ।

পাদদ্বয়ে ৬।৭।৮।৯।১০।১১
ফলমান।

গুহ্যে ২৭ ফল অপমৃত্যু।

সংক্রান্তি অশুভের শান্তি।

কনক ধুস্তুরবীজ ও সর্ব্বৌষধি জলে স্নান এবং বিষ্ণুমন্ত্র জপ করিলে শুভ হয়।

দিবা দং২৭।৩০।১৫
মুং দং ১।৫০।১।০
র ক্রা দ ১৮।৩৮
কাসমী (—)১৫।১৪
সূ উ ঘ ৬।১৪।৪৩
সূ অ ঘ ৫।১৪।৪৯

৭	২	১৮
১৪	৪০	৪৯
৫	২২	২৫
৩৫	৬	১
৫৯	—	—
৪২	—	—

র ১৬৸/০
র ৭।০।১৮।১৬
চ ০।১৭।৪।৫৭
ম ৭।৫।১৯।২৮
বু ৬।২৫।৩৭।৮
বৃ ১।২০।৪।৩০
শু ৬।১০।২৮।২

বার—শনি ১ অগ্রহায়ণ (প্র ৩০) ১৬ নবেম্বর, ১৩ জমাদিয়স্ সানি।
তিথি—চতুর্দ্দশী দং ৫ ৩৫ ঘ ৮।২৯ দিবা পরে পূর্ণিমা দং ৫৯।৪২ ঘ
নক্ষত্র—ভরনী দং ৪০।২২ ঘ ১০।২৩ রাত্রি। [৬।৭ উষা]
যোগ—বরীয়ান দং ৪৯।২৫ ঘ ২।১ রাত্রি।
করণ—বণিজ দং ৫।৩৫ গতে বিষ্টি ৩২।৩৮ রা ঘ ৭।১৮। যোগিনী পশ্চিমে দং ৫।৩৫ গতে বায়ুকোণে দং ৫৯.৪২ গতে পূর্ব্বে। লগ্ন উ তুলা দং ৫।৩৪।৫, অ বৃষ দং ০.১২।৫৮। চন্দ্রো মেষে দং ৫৪।১৫ রা ঘ ৩।৫৭ গতে বৃষে। বারবেলা ঘ ৭।৩৭ মধ্যে পুনঃ ১।৭ গতে ২।৩০ মধ্যে পুনঃ ৩।৫৩ গতে অস্তাবধি। কালরাত্রি ঘ ৬।৫৩ মধ্যে পুনঃ ৪।৩৭ গতে উদয়াবধি। চন্দ্রশুদ্ধ পূর্ব্বদিনের রাশির রা ঘ ৩।৫৭ গতে মিথুন তুলা কুম্ভ ভিন্ন রাশির উষা ঘ ৬।৭ গতে বৃষ কর্কট সিংহ বিছা ধনুঃ ও মীন রাশির। (ঘাতচন্দ্র বৃশ্চিক রাশির)। তারাশুদ্ধ পূর্ব্বদিনের নক্ষত্রের রা ঘ ১০।২৩ গতে ৪।৫ ।৭।৯।১১।১৩।১৪।১৬।১৮।২০।২২।২৩।২৫।২৭।২ নক্ষত্রের। জন্মে মেষ রাশি বৈশ্যবর্ণ মতান্তরে ক্ষত্রিয়বর্ণ নরগণ অঃ ও বিং শুক্রের দশা রা ঘ ১০।২৩ গতে দেবারিগণ অঃ ও বিং রবির দশা রা ঘ ৩।৫৭ গতে বৃষ রাশি শূদ্রবর্ণ মতান্তরে বৈশ্যবর্ণ মৃতে পাদদোষ রাত্রি ঘ ১০।২৩ গতে ত্রিপাদদোষ; যাত্রা—নাস্তি ত্র্যহস্পর্শ দোষ।

শ ৮।৫।৩৬।৩২
রা ০।১৮।৩০।৩৯

বিবিধ—ত্র্যহস্পর্শ শুভ কর্ম্ম নাস্তি স্নানদানে সহস্রগুণফল দীক্ষা। স্ত্রীতৈলমৎস্যমাংসাদি সম্ভোগ নিষেধ দিবা ঘ ৮।২৯ মধ্যে

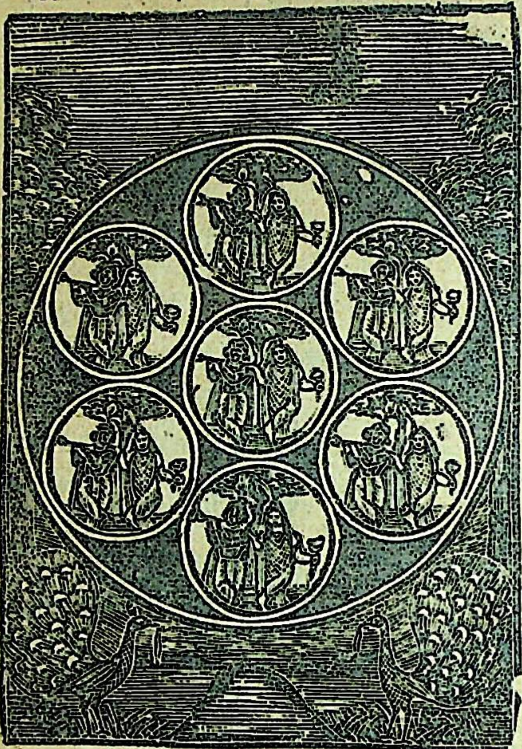

১লা অগ্রহায়ণ, শনিবার, শ্রীশ্রীকৃষ্ণের রাসযাত্রা।

মাষ কলাই ভক্ষণ ও প্রায়শ্চিত্ত নিষেধ উষা ঘ ৬।৭ গতে গৌনচান্দ্র মার্গ কৃষ্ণপক্ষ হিন্দি মার্গবদি আরম্ভ। **পূর্ণিমার ব্রতোপবাসাদি। নিশিপালন।** সাঙ্গ সন্ধ্যা নাস্তি। দিবা ঘ৮।২৯ গতে কার্ত্তিক **[illegible]** স্নানদানাদি। অত্রদানমাবশ্যকং। পৌর্ণমাস্যারম্ভ পক্ষে চাতুর্ম্মাস্য ব্রত সমাপনং। গোস্বামীমতে **ধাত্রীব্রতং। শ্রীশ্রীকৃষ্ণের রাসযাত্রা।** শ্রীশ্রী**৺তুলসীদেব্যাবির্ভাব।** পূর্ণিমার একো ও সপি। শ্রীঠাকুর কানাই প্রভুর তিরোভাব মহোৎসব। শ্রীমৎ বাবা গম্ভীর নাথ মহাপুরুষের আবির্ভাব মহোৎসব। শ্রীশ্রীমহাতপ ঠাকুর প্রভুর তিরোভাব মহোৎসব। শ্রীশ্রী**৺রাহুগ্রহাবির্ভাব।** অমৃতযোগ দিবা ঘ ৬।৫৯ মধ্যে পুনঃ ৭।৪৩ গতে ৯।৫৫ মধ্যে পুনঃ ১২।৭ গতে ৩।৩ মধ্যে পুনঃ ৩।৪৭ গতে অস্তাবধি। রাত্রি ঘ ১৩ গতে ২।৫৭ মধ্যে। মাহেন্দ্র যোগ রাত্রি ঘ ২।৫৭ গতে ৩।৩৯ মধ্যে।

দিবা দং ২৭।২৮।০
মুং দং ১।৪৯।৫২।০
র ক্রা দ ১৮।৫৩
কাসমী (—) ১৫।৪
সূ উ ঘ ৬।১৫।২০
সূ অ ঘ ৫।১৪।৩২
চ অ ঘ ৫।৩৩

বার—রবি ২ অগ্রহায়ণ (প্র ১), ১৭ নভেম্বর, ১৪ জমাদিয়স্ সানি।
তিথি—প্রতিপদ দং ৫২।৫১ ঘ ৩।২৪ রাত্রি।
নক্ষত্র—কৃত্তিকা দং ৩৫।৩৬ ঘ ৮।৩০ রাত্রি।
যোগ—পরি ঘ দং ৪১।১ ঘ ১০।৪০ রাত্রি।
করণ—বালব। যোগিনী পূর্ব্বে দং ৫২।৫১ গতে উত্তরে। লগ্ন উ বৃশ্চিক দং ০।৯।৪৩, অ বৃষ দং ০।২২।৮। চন্দ্রো বৃষে। বারবেলা ঘ ১০।২৩ গতে ১।৭ মধ্যে কালরাত্রি ঘ ১।২৩ গতে ৩।১ মধ্যে।

২ ৩ ১৯
১৬ ৩৫ ৪১
৫২ ৩৬ ১
৫১ ২ ২
র ১৬দ/০
র ৭।১।১৮।৪৬
চ ১।১।২৩।১০
ম ৭।৬।২।২০
বু ৬।২৫।১৩।৩২
বৃ ১।২০।১।১১
শু ৬।১১।৪৩।৫
শ ৮।৫।৪২।৪৭
রা ০।১৮।২৭।২৯

চন্দ্রশুদ্ধ পূর্ব্বদিনের রাশির। তারাশুদ্ধ পূর্ব্বদিনের নক্ষত্রের রা ঘ ৮।৩০ গতে ৫।৬।৮।১০।১২।১৪।১৫।১৭।১৯।২১।২৩।২৪।২৬।১।৩ নক্ষত্রের। জন্মে বৃষ রাশি শূদ্রবর্ণ মতান্তরে বৈশ্যবর্ণ দেবারিগণ অঃ ও বিং রবির দশা রা ঘ ৮।৩০ গতে নরগণ বিং চন্দ্রের দশা। মৃতে ত্রিপাদ দোষ রা ঘ ৮।৩০ গতে পাদ দোষ রা ঘ ৩।২৪ গতে দ্বিপাদ দোষ। **যাত্রা**—অমৃত যোগ যাত্রা শুভ পশ্চিমে নাস্তি রাত্রি ঘ ৮।৩০ গতে নক্ষত্রামৃত যোগ রাত্রি ঘ ১১।৪৮ গতে ৩।২৪ মধ্যে পূর্ব্বে উত্তরে নাস্তি। **বিবিধ**—দিবা ঘ ১।৭ গতে ঔষধকরণ ঔষধসেবন ধান্যচ্ছেদন রাত্রি ঘ ৮।৩০ গতে গর্ভাধান। রাত্রি ঘ ৩।২৪ মধ্যে কুষ্মাণ্ড পরে বৃহতী ভক্ষণ নিষেধ। **গঙ্গাস্নান যোগ**—রাত্রি ঘ ৮।৩০ গতে ৩।২৪ মধ্যে রোহিনী নক্ষত্রযুক্ত প্রতিপদি গঙ্গাস্নানে বহুশত সূর্য্যগ্রহণকালীন স্নান তুল্য ফল। গোস্বামীমতে **কাত্যায়নী ব্রতারম্ভঃ**। হেমন্তে প্রথমে মাসি গৌণচন্দ্রে মার্গ শীর্ষে মাসি গোস্বামীসম্প্রদায়সম্মতং। প্রতিপদের একো ও দপি অমৃতযোগ দিবা ঘ ৬।৫৯ গতে ৯।১১ মধ্যে পুনঃ ১২।৭ গতে ৩।৭ মধ্যে। রাত্রি ঘ ৭।৫১। গতে ৯।৩৫ মধ্যে পুনঃ ১২।১১ গতে ১।৫৫ মধ্যে পুনঃ ২।৪৭ মধ্যে। মাহেন্দ্রযোগ দিবা ঘ ৩।৪৭ গতে ৪।৩১ মধ্যে।

দিবা দং ২৭।২৫।৪০
মুং দং ১।৪৯।৪২।৪০
র ক্রা দ ১৯।৮
কা সমী (—)১৪।৫২
সূ উ ঘ ৬।৬।০
সূ অ ঘ ৫।১৪।১৬
চ উ ঘ ৬।২৭
২ ৪ ২০
১৭ ৩০ ৩২
৪৫ ৮ ৩
২৪ ৪ ৩
র ১৬দ/০
গুরুচন্দ্রয়োর্যোগঃ
ঘ ৩।০
র ৭।২।১৯।১৭
চ ১।১৫।৫৭।১৭
ম ৭।৬।৩৫।১৬
বু ৬।২৬।৪৯।৩৪
বৃ ১।২০।২৩।৫১
শু ৬।১২।৫৮।১০
শ ৮।১।৪৯।৩
রা ০।১৮।২৪।১৮

বার—সোম ৩ অগ্রহায়ণ (প্র ২), ১৮ নবেম্বর, ১৫ জমাদিয়স্সানি
তিথি—দ্বিতীয়া দং ৪৫।২৪ ঘ ১২।২৬ রাত্রি।
নক্ষত্র—রোহিণী দং ৩০।৮ ঘ ৬।১৯ রাত্রি।
যোগ—শিব দং ৩২।৩ ঘ ৭।৫ রাত্রি।
করণ—তৈতিল। যোগিনী উত্তরে দং ৪৫।২৪ গতে অগ্নিকোণে। লগ্ন উ বৃশ্চিক দং ০।২১।১৩, অ বৃষ দং ০।৩১।১৮। চন্দ্রো বৃষে দং ৫৭।১৬ উষা ঘ ৫।১০ গতে মিথুনে। বারবেলা ঘ ৭।৩৮ গতে ৯।০ মধ্যে পুনঃ ২।২৮ গতে ৩।৫১ মধ্যে। কালরাত্রি ঘ ১০।৭ গতে ১১।৪৫ মধ্যে। চন্দ্রশুদ্ধ পূর্ব্বদিনের রাশির উষা ঘ ৫।১০ গতে মিথুন সিংহ কন্যা ধনুঃ মকর ও মেষ রাশির। (ঘাতচন্দ্র কন্যা রাশির)। তারাশুদ্ধ পূর্ব্বদিনের নক্ষত্রের রা ঘ ৬।১৯ গতে ৬।৭।৯।১১।১৩।১৫।১৬।১৮।২০।২২।২৪।২৫।২৭।২।৪ নক্ষত্রের। জন্মে বৃষ রাশি শূদ্রবর্ণ মতান্তরে বৈশ্যবর্ণ নরগণ অঃ রবির বিং চন্দ্রের দশা। রা ঘ ৬।১৯ গতে দেবগণ বিং মঙ্গলের দশা। উষা ঘ ৫।১০ গতে মিথুন রাশি বৈশ্যবর্ণ মতান্তরে শূদ্রবর্ণ। মৃতে পাদ দোষ রা ঘ ১২।২৬ গতে দোষো নাস্তি। **যাত্রা**—নক্ষত্রামৃতযোগ যাত্রাশুভ পূর্ব্বে পশ্চিমে নাস্তি রাত্রি ঘ ৬।১৯ গতে পশ্চিমে শুভ রাত্রি ঘ ৮।৫০ গতে ১২।২৬ মধ্যে উত্তরে পশ্চিমে নাস্তি। **বিবাহ**—রাত্রি ঘ ৬।১৯ গতে ১০।৭ মধ্যে বৃষ মিথুন কর্কট লগ্নে পুনঃ ১১।৪৫ গতে ৬।৩ মধ্যে সিংহ কন্যা তুলা লগ্নে সুতহিবুকযোগে বিবাহ। শ্রীহট্ট রা ঘ ৬।৩৩ গতে ১০।৭ মধ্যে পুনঃ ১১।৪৫ গতে ৬।৫ মধ্যে। **বিবিধ**—গাত্রহরিদ্রা অব্যূঢ়ান্ন নামকরণ নবশয্যাদ্যুপভোগ পুংরত্নাদিধারণ দেবতাগঠন পুণ্যাহ

১১

রাজদর্শন ঔষধকরণ শান্তিস্বস্ত্যয়নাদি বৃক্ষাদি রোপণ হলপ্রবাহ বীজবপন ধান্যস্থাপন ঋণদান ঋণগ্রহণ। রাত্রি ঘ ১২।২৬ মধ্যে বৃহতী পরে পটোল ভক্ষণ নিষেধ। দ্বিতীয়ার একো ও সপি। অমৃতযোগ দিবা ঘ ৭।৪৪ মধ্যে পুনঃ ৯।১১ গতে ১১।২৩ মধ্যে রাত্রি ঘ ৭।৫০ গতে ১১।১৯ মধ্যে পুনঃ ২।৪৭ গতে ৩।৪০ মধ্যে।

দিবা দং ২৭।২৩।৩০
মুং দং ১।৪৯।৩৪।০
র ক্রা দ ১৯।২২
কা সমী (—)১৪।৪০
সূ উ ঘ ৬।১৬।৩৮
সূ অ ঘ ৫।১৪।২
চ উ ঘ ৭।২৮

৩ ৫ ২১
১৮ ২৪ ২২
৩৭ ২০ ৪৭
৪৪ ৬ ৪

অনুরাধায়াং রবিঃ
দং ০।৬
বৃশ্চিকে বুধঃ
দং ৫৯।৪
র ৭।৩।১৯।৫০
চ ২।০।৪০।৫১
ম ৭।৭।২৮।১৫
বু ৬ ২৮।২৫।৪৩
বৃ ১।২০।২৬।২০
শু ৬ ১৯।১৩।১৬
শ ৮।১।৫৫।২৩
রা ০।১৮।২১।৭

বার—মঙ্গল ৪ অগ্রহায়ণ (প্র ৩), ১৯ নবেম্বর, ১৬ জমাদিয়স্সানি

তিথি—তৃতীয়া দং ৩৭।৪৪ ঘ ৯।২২ রাত্রি।

নক্ষত্র—মৃগশিরা দং ২৪।২০ ঘ ৪।১ দিবা।

যোগ—সিদ্ধ দং ২২।৪৭ ঘ ৩।২৩ দিবা।

করণ—বণিজ দং ১১।৩৩ ঘ ১০।৫৪ গতে বিষ্টি দং ৩৭।৪৪। যোগিনী—অগ্নিকোণে দং ৩৭।৪৪ গতে নৈঋর্তে। লগ্ন উ বৃশ্চিক দং ০।৩২।৪০, অ বৃষ দং ০।৪০।৩৫। চন্দ্রো মিথুনে। বারবেলা ঘ ৭।৩৯ গতে ৯।১ মধ্যে পুনঃ ১।৭ গতে ২।২৯ মধ্যে। কালরাত্রি ঘ ৬।৫১ গতে ৮।৩০ মধ্যে। চন্দ্রশুদ্ধ পূর্ব্বদিনের রাশির। তারাশুদ্ধ পূর্ব্বদিনের নক্ষত্রের ঘ ৪।১ গতে ৭।৮।১০। ১২।১৪।১৬।১৭।১৯।২১।২৩।২৫।২৬। ।৩।৫ নক্ষত্রের। জন্মে মিথুন রাশি বৈশ্যবর্ণ মতান্তরে শূদ্রবর্ণ দেবগণ অঃ রবির বিং মঙ্গলের দশা ঘ ৪।১ গতে নরগণ অঃ চন্দ্রের বিং রাহুর দশা। মৃতে পাদ দোষ। **যাত্রা**—সিদ্ধিযোগ যাত্রা শুভ উত্তরে নাস্তি দিবা ঘ ১০।৫৪ গতে বিষ্টি দোষ যাত্রা নাস্তি দিবা ঘ ৪।১ গতে নক্ষত্রাদি দোষ। **বিবিধ**—রাত্রি ঘ ৮।৩০ গতে ৯।২২ মধ্যে গর্ভাধান। রাত্রি ঘ ৯।২২ মধ্যে পটোল পরে মূলক ভক্ষণ নিষেধ। তৃতীয়ার একো ও সপি। অমৃতযোগ দিবা ঘ ৭।০ মধ্যে পুনঃ ৭।৩৪ গতে ১১।২৩ মধ্যে। রাত্রি ঘ ৭।৫০ গতে ৮।৪২ মধ্যে পুনঃ ৯।৩৫ গতে ১২।১১ মধ্যে পুনঃ ১।৫৫ গতে ২।৪৮ মধ্যে পুনঃ ৫।২৪ গতে উদয়াবধি মাহেন্দ্রযোগ রাত্রি ঘ ৭।৫০ মধ্যে।

দিবা দং ২৭।২১।২০
মুং দং ১।৪৯।২৫।২০
র ক্রা দ ১৯।৩৬
কা সমী (—)১৪।২৬
সূ উ ঘ ৬।১৭।১৮
সূ অ ঘ ৫।১৩।৫০
চ উ ঘ ৮।৩৩

৪ ৬ ২২
১৯ ১৮ ১৩
৩০ ৩৫ ৩৪
১২ ১ ৫

র ১৭।০

বার—বুধ ৫ অগ্রহায়ণ (প্র৩), ২০ নবেম্বর, ১৭ জমাদিয়স্সানি।

তিথি—চতুর্থী দং ৩০।১২ ঘ ৬।২২ রাত্রি।

নক্ষত্র—আর্দ্রা দং ১৮।৩৫ ঘ ১।৪৩ দিবা।

যোগ—সাধ্য দং ১৩।৩৪ ঘ ১১।৪৩ দিবা।

করণ—বব। যোগিনী নৈঋর্তে দং ৩০।১২ গতে দক্ষিণে। লগ্ন উ বৃশ্চিক দং ০।৪৪।১৩, অ বৃষ দং ০।৪৯।১৫। চন্দ্রো মিথুনে দং ৫৯।৩০ উষা ঘ ৬।৫ গতে কর্কটে। বারবেলা ঘ ৯।১ গতে ১০।২৪ মধ্যে পুনঃ ১১।৪৬ গতে ১।৮ মধ্যে। কালরাত্রি ঘ ৩।২ গতে ৪।৪০ মধ্যে। চন্দ্রশুদ্ধ পূর্ব্বদিনের রাশির উষা ঘ ৬।৫ গতে কর্কট কন্যা তুলা মকর কুম্ভ ও বৃষ রাশির। তারাশুদ্ধ পূর্ব্বদিনের নক্ষত্রের ঘ ১।৪৩ গতে ৮।৯।১১।১৩।১৫।১৭।১৮।২০।২২।২৪।২৬।২৭ ২।৪।৬ নক্ষত্রের। জন্মে মিথুন রাশি বৈশ্যবর্ণ মতান্তরে শূদ্রবর্ণ নরগণ

র ৭।৪।২০।১৪
চ ২।১৫।২৬।৫১
ম ৭।৮।১১।১৮
বু ৭।০।১।৩১
বৃ ১।২০।১৮।৪৯
শু ৬।১৫।২৮।২৪
শ ৮।৬।২।৪৪
রা ০।১৮।১৭।৫৬

অঃ চন্দ্রের বিং রাহুর দশা ঘ ১।৪৩ গতে দেবগণ বিং গুরুর দশা উষা ঘ ৬।৫ গতে কর্কট রাশি বিপ্রবর্ণ। মৃতে দোষ নাস্তি ঘ ১।৪৩ গতে দ্বিপাদ দোষ। **যাত্রা**—নাস্তি রিক্তাদিদোষ রাত্রি ঘ ৬।২২ গতে যাত্রা শুভ উত্তরে দক্ষিণে নাস্তি। **বিবিধ**—সন্ধ্যা ঘ ৬।২২ মধ্যে মূলক পরে বিল্ব ভক্ষণ নিষেধ। চতুর্থীর একো ও সপি। অমৃতযোগ দিবা ঘ ৭।০ মধ্যে পুনঃ ৭।৪৫ গতে ৮।২৯ মধ্যে পুনঃ ১০।৪০ গতে ১২।৫৪ মধ্যে। রাত্রি ঘ ৬।৬ গতে ৬।৫৮ মধ্যে পুনঃ ৮।৪৩ গতে ৩।৪১ মধ্যে। মাহেন্দ্রযোগ দিবা ঘ ৭।০ গতে ৭।৪৫ মধ্যে পুনঃ ১।৩৫ গতে ৩।৫৬ মধ্যে।

দিবা দং ২৭।১৯।১৫
মুং দং ১।৪৯।১৭।০
র ক্রা দ ১৯।৪৯
কা সমী (—)১৪।১২
সূ উ ঘ ৬।১৭।৫৭
সূ অ ঘ ৫।১৩।৩৯
চ উ ঘ ৯।৪১

৫	৭	২৩
২০	১৩	৪
২৩	১২	৩৯
৭	৪	৫৬
—	—	১৬
—	—	৬

র ১৭।০
র ৭।৫।২১।১
চ ৩।০।৭।৪৪
ম ৭।৮।৫৪।২৩
বু ৭।১।৩৭।৬
বৃ ১।২০।১১।৮
শু ৬।১৬।৪৩।৩৩
শ ৮।৬।৮।৯
রা ০।১৮।১৪।৩৫

বার—বৃহস্পতি ৬ অগ্রহায়ণ (প্র৫), ২১ নবেম্বর, ১৮জমাদিয়স্সানি।
তিথি—পঞ্চমী দং ২৩।৭ ঘ ৩।৩৩ দিবা।
নক্ষত্র—পুনর্ব্বসু দং ১৩।১২ ঘ ১১।৩৫ দিবা।
যোগ শুভ দং ৪।৩৯ ঘ ৮।১০ দিবা পরে শুক্র দং ৫৬।১৬ ঘ ৪।৪৯ রাত্রি।
করণ— তৈতিল। যোগিনী দক্ষিণে দং ২৩।৭ গতে পশ্চিমে। লগ্ন উ—বৃশ্চিক দং ০।৫৫।৪০, অ বৃষ দং ০।৫৯।২০। চন্দ্রঃ কর্কটে। বারবেলা ঘ ২।২৯ গতে অস্তাবধি। কালরাত্রি ঘ ১।৪৬ গতে ১।২৪ মধ্যে। চন্দ্রশুদ্ধ পূর্ব্বদিনের রাশির। তারাশুদ্ধ পূর্ব্বদিনের নক্ষত্রের ঘ ১১।৩৫ গতে ৯।১০।১২।১৪।১৬।১৮।১৯।২১।২৩।২৫।২৭।১।৩।৫।৭ নক্ষত্রের। জন্মে কর্কট রাশি বিপ্রবর্ণ দেবগণ অঃ চন্দ্রের বিং গুরুর দশা ঘ ১১।৩৫ গতে বিং শনির দশা। মৃতে দ্বিপাদ দোষ ঘ ১১।৩৫ গতে দোষো নাস্তি। **যাত্রা** নক্ষত্রামৃতযোগ ও সিদ্ধিযোগ যাত্রা নাস্তি বিষদোষ। **বিবিধ** গাত্রহরিদ্রা অব্যূঢ়ান্ন গর্ভাধান নামকরণ নববস্ত্রপরিধান নবশয্যাদ্যুপভোগ দেবতাগঠন নৌকাগঠন পুণ্যাহ ঔষধকরণ ঔষধসেবন বৃক্ষাদিরোপণ ধান্যস্থাপন ঋণদান ঋণগ্রহণ দিবা ঘ ১১।৩৫ গতে নৌকাযাত্রা রাজদর্শন নাট্যারম্ভ দিবা ঘ ২।২৯ মধ্যে হলপ্রবাহ বীজবপন দিবা ঘ ৩।৩৩ মধ্যে বিল্ব পরে নিম্বভক্ষণ নিষেধ। পঞ্চমীর একো ও সপি। শ্রীনরোত্তম দাসঠাকুরের তিরোভাব। অমৃতযোগ দিবা ঘ ৭।৪৫ মধ্যে পুনঃ ১।৩২ গতে ৩।৩ মধ্যে। রাত্রি ঘ ৬।৬ গতে ৯।৩৫ মধ্যে পুনঃ ১২।১১ গতে ৩।৪১ মধ্যে পুনঃ ৪।৩৩ গতে উদয়াবধি।

দিবা দং ২৭।১৭।৫
মুং দং ১।৪৯।৮।২০
র ক্রা দ ২০।৩
কা সমী (—)১৩।৫৬
সূ উ ঘ ৬।১৮।৩৯
সূ অ ঘ ৫।১৩।২৯
চ উ ঘ ১০।৪৯

বার—শুক্র ৭ অগ্রহায়ণ (প্র৬), ২২ নবেম্বর, ১৯ জমাদিয়স্সানি।
তিথি—ষষ্ঠী দং ১৬।৪৬ ঘ ১।১ দিবা।
নক্ষত্র—পুষ্যা দং ৮।৩০ ঘ ৯।৪২ দিবা।
যোগ—ব্রহ্ম দং ৪৮।৩২ ঘ ১।৪৪ রাত্রি।
করণ—বণিজ দং ১৬।৪৬ গতে বিষ্টি দং ৪৪।৫ ঘ ১১।৫৭ রাত্রি।
যোগিনী পশ্চিমে দং ১৬।৪৬ গতে বায়ুকোণে। লগ্ন উ বৃশ্চিক দং ১।৭।১৮ অঃ বৃষ দং ১।..৪৫। চন্দ্রঃ কর্কটে। বারবেলা ঘ ৯।৩

৬ ৮ ২৫
২১ ৮ ৪৫
১৬ ৩০ ৩২
৪৬ ৬ ৭
র ১৭।৵০ দং ১৮।১০
অনুরাধায়াং বুধঃ
দং ৪।৩৭
সায়ন ধনু সংক্রান্তি
রা ঘ ১২।৪১
র ৭।৬।২১।৩৯
চ ৩।১৪।৩৮।৯
ম ৭।৯।৩৭।৩২
বু ৭।৩।১২।৩০
বৃ ১।২০।৩।১৭
শু ৫।১৭।৫৮।৪২
শ ৮।৬।১৪।৩৫
রা ০।১৮।১১।৩৪

গতে ১১।৪৬ মধ্যে। কালরাত্রি ঘ ৮।৩০ গতে ১০।৮ মধ্যে। চন্দ্রশুদ্ধ পূর্ব্বদিনের রাশির। তারাশুদ্ধ পূর্ব্বদিনের নক্ষত্রের ঘ ৯।৪২ গতে ১০।১১।১৩।১৫।১৭।১৯।২০।২২।২৪।২৬।১।২।৪।৬।৮ নক্ষত্রের। জন্মে কর্কট রাশি বিপ্রবর্ণ দেবগণ অঃ চন্দ্রের বিং শনির দশা ঘ ৯।৪২ গতে দেবারিগণ বিং বুধের দশা। মৃতে দোষো নাস্তি ঘ ১।১ গতে পাদ দোষ। **যাত্রা** সিদ্ধিযোগ যাত্রাশুভ পশ্চিমে নাস্তি দিবা ঘ ৯।৪২ গতে যাত্রানাস্তি নক্ষত্রদোষ দিবা ঘ ১।১ গতে পাপযোগদোষ। **বিবিধ** দিবা ঘ ৯।৩ মধ্যে গাত্রহরিদ্রা জলাচার নামকরণ নববস্ত্রপরিধান নবশয্যাদ্যুপভোগ পুংরত্নাদিধারণ দেবতাগঠন নৌকাগঠন নৌকাযাত্রা পুণ্যাহ রাজদর্শন ঔষধকরণ ঔষধসেবন শান্তিস্বস্ত্যয়নাদি বৃক্ষাদিরোপণ ধান্যস্থাপন ঋণদান ঋণগ্রহণ নাট্যারম্ভ পরে দিবা ঘ ১১।৪৬ গতে ১।১ মধ্যে বিক্রয়বাণিজ্য ধান্যচ্ছেদন। ষষ্ঠীর একো ও সপি। সপ্তমীর একো ও সপি। অমৃতযোগ দিবা ঘ ৭।২ মধ্যে পুনঃ ৭।৩৬ গতে ৯।৫৭ মধ্যে পুনঃ ১২।৮ গতে ৩।৩ মধ্যে পুনঃ ৩।৪৬ গতে অস্তাবধি। রাত্রি ঘ ৬।৬ গতে ৯।৩৫ মধ্যে পুনঃ ১২।১২ গতে ৩।১ মধ্যে পুনঃ ৪।৩৪ গতে উদয়াবধি।

দিবা দং ২৭।১৫।০
মুং দং ১।৪৯।০।০
র ক্রা দ ২০।১৬
কা সমা (—)১৩।৪০
সূ উ ঘ ৬।১৯।২০
সূ অ ঘ ৫।১৩।১০
চ উ ঘ ১১।৫০
৭ ৯ ২৬
২২ ৪ ৪১
১১ ৪২ ৩৮
২২ ১ ৮
র ১৭॥০
বিশাখায়াং শুক্রঃ
দং ৩৬।৩৫
র ৭।৭।২২।১৮
চ ৩।২৮।৫৩।৩৫
ম ৭।১০।২০।৪৪
বু ৭।৪।৪৭।৫৩
বৃ ১।১৯।৫৫।৩৭
শু ৬।১৯।১৩।৫৬
শ ৮।৬।২১।৫
রা ০।১৮।৮।২৩

বার—শনি ৮ অগ্রহায়ণ (প্র৭), ২৩ নবেম্বর, ২০ জমাদিয়স্সানি।

তিথি—সপ্তমী দং ১১।২২ ঘ ১০।৫২ দিবা।

নক্ষত্র—অশ্লেষা দং ৪।৪২ ঘ ৮।১২ দিবা।

যোগ—ইন্দ্র দং ৪১।৩৮ ঘ ১০।৫৯ রাত্রি।

করণ—বব। যোগিনী বায়ুকোণে দং ১১।২২ গতে ঈশানে। লগ্ন উ-বৃশ্চিক দং ১।১৮।৪৮ অঃ বৃষ দং ১।১৮।১৫। চন্দ্রঃ কর্কটে দং ৪।৪২ গতে সিংহে। বারবেলা ঘ ৭।৪১ মধ্যে পুনঃ ১।৮ গতে ২।২৯ মধ্যে পুনঃ ৩।৫১ গতে অস্তাবধি। কালরাত্রি ঘ ৬।৫১ মধ্যে পুনঃ ৪।৪১ গতে উদয়াবধি। চন্দ্রশুদ্ধ পূর্ব্বদিনের রাশির ঘ ৮।১২ গতে সিংহ তুলা বিছা কুম্ভ মীন ও মিথুন রাশির। (ঘাতচন্দ্র কর্কট ও মকর রাশির)। তারাশুদ্ধ পূর্ব্বদিনের নক্ষত্রের ঘ ৮।১২ গতে ১১।১২।১৪।১৬।১৮।২০।২১।২৩।২৫।২৭।২।৩।৫।৭।৯ নক্ষত্রের। জন্মে কর্কট রাশি বিপ্রবর্ণ দেবারিগণ অঃ চন্দ্রের বিং বুধের দশা ঘ ৮।১২ গতে সিংহ রাশি ক্ষত্রিয়বর্ণ অঃ মঙ্গলের বিং কেতুর দশা। মৃতে দ্বিপাদ দোষ ঘ ১০।৫২ গতে পাদ দোষ। **যাত্রা** নাস্তি তিথিদগ্ধা ও নক্ষত্রাদিদোষ। **বিবিধ** দিবা ঘ ৮।১২ গতে আরোগ্যস্নান। দিবা ঘ ১০।৫২ মধ্যে তাল পরে নারিকেল ভক্ষণ স্ত্রীতৈল মৎস্য মাংসাদিসম্ভোগ ও প্রায়শ্চিত্ত নিষেধ। দিবা ঘ ১০।৫২ গতে **পুণ্যতত্ত্বা** স্নানদানাদি। অষ্টমীর একো ও সপি। অমৃতযোগ দিবা ঘ ৭।৩ মধ্যে পুনঃ ৭।৪৬ গতে ৯।৫৭ মধ্যে পুনঃ ১২।৮ গতে ৩।২ মধ্যে পুনঃ ৩।৪৬ গতে অস্তাবধি। রাত্রি ঘ ১৫ গতে ২।৫০ মধ্যে। মাহেন্দ্রযোগ রাত্রি ঘ ২।৫০ গতে ৩।৪১ মধ্যে।

দিবা দং ২৭।১৩।১০
মুং দং ১।৪৮।৫২।৪০
র ক্রা দ ২০।২৮
কা সমী (—) ১৩।২৩
সূ উ ঘ ৬।১৯।৫৯
সূ অ ঘ ৫।১৩।১৫
চ উ ঘ ১২।৫০

১ ১০ ২৭
২৩ ২ ৩৫
৭ ১ ৩৯
৬ ৩ ৯
র ১৭॥০

র ৭।৮।২৩।০
চ ৪।১২।৫২।১৯
ম ৭।১১।৪।০
বু ৭।৬।২২।৪৬
বৃ ১।১৯।৪৭।৪৭
শু ৬।২০।২৯।৯
শ ৮।৬।২৭।৩৫
রা ০।১৮।৫।১২

বার—রবি ৯ অগ্রহায়ণ (প্র ৮) ২৪ নবেম্বর। ২১ জমাদিয়স্সানি।
তিথি—অষ্টমী দং ৭,৬ ঘ ৯।১০ দিবা।
নক্ষত্র—মঘা দং ২।১ ঘ ৭।৮ দিবা।
যোগ—বৈধৃতি দং ৩৫।৩৯ ঘ ৮।৩৬ রাত্রি।
করণ—কৌলব। যোগিনী ঈশানে দং ৭।৬ গতে পূর্ব্বে। লগ্ন উ বৃশ্চিক দং ১।৩০।২৩ অ বৃষ দং ১২৭।৫০। চন্দ্রঃ সিংহে। বারবেলা ঘ ১০।২৫ গতে ১।৮ মধ্যে। কালরাত্রি ঘ ১।২৩ গতে ৩।২ মধ্যে। চন্দ্রশুদ্ধ পূর্ব্বদিনের রাশির। তারাশুদ্ধ পূর্ব্বদিনের নক্ষত্রের ঘ ৭।৮ গতে ১২।১৩।১৫।১৭।১৯।২১।২২।২৪।২৬।১।৩।৪।৬।৮।১০ নক্ষত্রের। জন্মে সিংহরাশি ক্ষত্রিয়বর্ণ দেবারিগণ অং মঙ্গলের বিং কেতুর দশা ঘ ৭।৮ গতে নরগণ বিং শুক্রের দশা। মৃতে পাদ দোষ। **যাত্রা**—নাস্তি তিথ্যাদিদোষ দিবা ঘ ৯।১০ গতে রিক্তাদোষ। **বিবিধ**—দিবা ঘ ৯।১০ মধ্যে তৈল মৎস্য মাংসাদি সম্ভোগ নারিকেল ভক্ষণ ও প্রায়শ্চিত্ত নিষেধ পরে অলাবু ভক্ষণ নিষেধ। দিবা ঘ ৯।১০ মধ্যে গোস্বামীমতে **প্রথমাষ্টমীকৃত্যং**। রবিবার জন্য মৎস্য মাংস মাষ মসূর নিম্ব আর্দ্রক ও দগ্ধদ্রব্য ভক্ষণ নিষেধ। নবমীর একো ও সপি। শ্রীশ্রীকৃষ্ণবল্লভ গোস্বামীপ্রভুর তিরোভাব মহোৎসব। অমৃতযোগ দিবা ঘ ৭।৪ গতে ৯।১৪ মধ্যে পুনঃ ১২।৮ গতে ৩৩ মধ্যে। রাত্রি ঘ ৭।৫১ গতে ৯।৩৫ মধ্যে পুনঃ ১১।১৩ গতে ১।৫৭ মধ্যে পুনঃ ২।৫০ গতে উদয়াবধি। মাহেন্দ্রযোগ দিবা ঘ ৩।৪৬ গতে ৪।৩০ মধ্যে।

দিবা দং ২৭।১১।১৫
মুং দং ১।৪৮।৪৫।০
র ক্রা দ ২০।৪০
কা সমী (—) ১৩।১৬
সূ উ ঘ ৬।২০।৩৯
সূ অ ঘ ৫।১৩।৯
চ উ ঘ ১।৪৬

২ ১১ ১
২৪ ০ ৩০
৪ ৩১ ৩৯
৩ ৫ ১০

র ১৭॥/০ দং ৩৫।৫০
র ৭।৯।২৩।৪৩
চ ৪।২৬।৩৩।১১
ম ৭।১১।৭।১৯
বু ৭।৭।৫৭।৩৯
বৃ ১।১৯।৩৯।৫০
শু ৬।২১।৪৪।২৪

বার—সোম ১০ অগ্রহায়ণ (প্র ৯) ২৫ নবেম্বর। ২২ জমাদিয়স্সানি।
তিথি—নবমী দং ৪।৩ ঘ ৭।৫৮ দিবা।
নক্ষত্র—পূর্ব্বফল্গুনী দং ০।৩১ ঘ ৬।৩৩ প্রাতঃ।
যোগ—বিষ্কুম্ভ দং ৩০।৩৯ ঘ ৬।৩৬ সন্ধ্যা।
করণ—গর পরে বণিজ দং ৩৩।১০ ঘ ৭।৩৭ রাত্রি গতে বিষ্টি। যোগিনী পূর্ব্বে দং ৪।৩ গতে উত্তরে। লগ্ন উ বৃশ্চিক দং ১।৪১।৫৩ অ বৃষ দং ১৩।।৩০। চন্দ্রঃ সিংহে দং ১৫।২০ ঘ ১২।২৯ গতে কন্যায়াং। বারবেলা ঘ ৭।৩২ গতে ৯।৪ মধ্যে পুনঃ ২।৩০ গতে ৩।৫২ মধ্যে। কালরাত্রি ঘ ১০।৯ গতে ১১।৪৭ মধ্যে। চন্দ্রশুদ্ধ পূর্ব্বদিনের রাশির ঘ ১২।২৯ গতে কন্যা বিছা ধনুঃ মীন মেষ ও কর্কট রাশির (যাতচন্দ্র বৃষ রাশির)। তারাশুদ্ধ পূর্ব্বদিনের নক্ষত্রের প্রাতঃ ঘ ৬।৩৩ গতে ১৩।১৪।১৬।১৮।২০।২২।২৩।২৫।২৭।২।৪।৫।৭।৯।১১ নক্ষত্রের। জন্মে সিংহরাশি ক্ষত্রিয়বর্ণ নরগণ অঃ মঙ্গলের বিং শুক্রের দশা প্রাতঃ ৬।৩৩ গতে বিং রবির দশা ঘ ১২।২৯ গতে কন্যা রাশি শূদ্রবর্ণ মতান্তরে বৈশ্যবর্ণ। মৃতে দোষো নাস্তি প্রাতঃ ঘ ৬।৩৩ গতে দ্বিপাদ দোষ। **যাত্রা**—নক্ষত্রামৃতযোগ যাত্রা শুভ পূর্ব্বে উত্তরে নাস্তি দিবা ঘ ৭।৫৮ গতে তিথ্যমৃতযোগ রাত্রি ঘ ৩।৩৯ গতে পশ্চিমে নাস্তি। **বিবিধ**—দিবা ঘ ৭।৫৮ মধ্যে অলাবু পরে কলম্বী ভক্ষণ নিষেধ ও চন্দ্রদগ্ধা। দশমীর একো ও সপি।

শ ৮।৬।৩৪।১০
রা ০।১৮।২।২

অমৃতযোগ দিবা ঘ ৭।৪৮ মধ্যে পুনঃ ৯।১২ গতে ১১।২৫ মধ্যে রাত্রি ঘ ৭।৫১ গতে ১১।২১ মধ্যে পুনঃ ২।৫১ গতে ৩।৪৩ মধ্যে।

দিবা দং ২৭।৯।২০
মুং দং ১।৪৮।৩৭।২০
র ক্রা দ ২০।৫২
কা সমী (—)১২।৪৮
সূ উ ঘ ৬।২১।২০
সূ অ ঘ ৫।১০।৪
চ উ ঘ ২।৪১
৩ ১২ ২
২৫ ০ ২৬
২ ১৪ ৪০
১৫ ৭ ১১
র ১৭দ০
র ৭।১০।২৪।২৮
চ ৫।৯।৫৬।১৭
ম ৭।১২।৩০।৪১
বু ৭।৯।৩২।২৩
বৃ ১।১৯।৩১।৫২
শু ৬।২২।৫৯।৩৯
শ ৮।৬।৪০।৩৪
রা ০।১৭।৫৮।৫১

বার—মঙ্গল ১১ অগ্রহায়ণ (প্র১০) ২৬ নবেম্বর ২৩ জমাদিয়স্সানি।
তিথি—দশমী দং ২।১৫ ঘ ৭।১৫ দিবা।
নক্ষত্র উত্তরফল্গুনী দং ০।১৪ ঘ ৬।২৭ প্রাতঃ।
যোগ—প্রীতি দং ২৬।৪০ ঘ ৫।১ দিবা।
করণ—বিষ্টি দং ২।১৫। যোগিনী উত্তরে দং ২।১৫ গতে অগ্নিকোণে লগ্ন উ বৃশ্চিক দং ১।৫৩.২৮ অ বৃষ দং ১।৪৭।৮। চন্দ্রঃ কন্যায়াং। বারবেলা ঘ ৭.৪৩ গতে ৯।৪ মধ্যে পুনঃ ১।৮ গতে ২।৩০ মধ্যে। কালরাত্রি—ঘ ৬।৫১ গতে ৮।৩০ মধ্যে। চন্দ্রশুদ্ধ পূর্ব্বদিনের রাশির। তারাশুদ্ধ পূর্ব্বদিনের নক্ষত্রের প্রাতঃ ৬।২৭ গতে ১৪।১৫।১৭।১৯।২১।২৩।২৪।২৬।১।৩।৫।৬.৮।১০।১২ নক্ষত্রের। জন্মে কন্যারাশি শূদ্রবর্ণ মতান্তরে বৈশ্যবর্ণ নরগণ অঃ মঙ্গলের বিং রবির দশা প্রাতঃ ঘ ৬।২৭ গতে দেবগণ অঃ বুধের বিং চন্দ্রের দশা। মৃতে ত্রিপাদ দোষ প্রাতঃ ঘ ৬।২৭ গতে পাদদোষ। **যাত্রা**—নাস্তি দিনদগ্ধা ও মাসদগ্ধাদোষ দিবা ঘ ৭।১৫ গতে পাপযোগদোষ। **বিবাহ**—রাত্রি ঘ ৬।৫১ মধ্যে বৃষ মিথুন লগ্নে পুনঃ ৮।৩০ গতে ৫.৩২ মধ্যে মিথুন কর্কট সিংহ কন্যা তুলা লগ্নে সুতহিবুকযোগে বিবাহ শ্রীহট্ট রা ঘঃ ৬।৫১ মধ্যে পুনঃ ৮।৩০ গতে ৫.৩৩ মধ্যে। **বিবিধ**—আরোগ্যস্নান গর্ভাধান। দিবা ঘ ৭।১৫ মধ্যে কলম্বী ভক্ষণ নিষেধ ও মাসদগ্ধা পরে শিম্বী ভক্ষণ নিষেধ। একাদশীর একো ও সপি। অমৃতযোগ দিবা ঘ ৭।৫ মধ্যে পুনঃ ৭।৪৮ গতে ১১।২৬ মধ্যে। রাত্রি ঘ ৭।৫১ গতে ৮।৪৩ মধ্যে পুনঃ ৯।৩৬ গতে ১২।১৩ মধ্যে পুনঃ ১।৫৯ গতে ৩।৪৩ মধ্যে পুনঃ ৫।২৯ গতে উদয়াবধি। মাহেন্দ্রযোগ রাত্রি ঘ ৭।৫১ মধ্যে।

দিবা দং ২৭।৭।৩৫
মুং দং ১।৪৮।৩০।২০
র ক্রা দ ২১।৩
কা সমী (—)১২।২৯
সূ উ ঘ ৬.২২।০
সূ অ ঘ ৫।১৩।২
চ উ ঘ ৩।৫৬
৪ ১৩ ৩
২৬ ২৬ ২৩
১ ১০ ৪০
৪২ ২ ১২
র ১৭দ০
বুধাদিত্যযোগঃ
রা ঘ ৮।০

বার—বুধ ১২ অগ্রহায়ণ (প্র ১১) ২৭ নবেম্বর ২৪ জমাদিয়স্সানি।
তিথি—একাদশী দং ১।৪২ ঘ ৭।৩ দিবা।
নক্ষত্র—হস্তা দং ১।১০ ঘ ৬।৫০ প্রাতঃ।
যোগ—আয়ুষ্মান্ দং ২৩।৪০ ঘ ৩।৫০ দিবা।
করণ—বালব। যোগিনী অগ্নিকোণে দং ১।৪২ গতে নৈঋতে। লগ্ন উ বৃশ্চিক দং ২।৪।৫৮, অ বৃষ দং ১।৫৬।৫৫। চন্দ্রঃ কন্যায়াং দং ৩২।৫ রা ঘ ৭।১২ গতে তুলায়াং। বারবেলা ঘ ৯।৫ গতে ১০।২৭ মধ্যে পুনঃ ১১।৪৮ গতে ১।৯ মধ্যে। কালরাত্রি ঘ ৩।৫ গতে ৪।৪৩ মধ্যে। চন্দ্রশুদ্ধ পূর্ব্বদিনের রাশির. রা ঘ ৭।১২ গতে তুলাধনুঃ মকর মেষ বৃষ ও সিংহ রাশির। তারাশুদ্ধ পূর্ব্বদিনের নক্ষত্রের প্রাতঃ ঘ ৬।৫০ গতে ১৫।১৬।১৮।২০।২২।২৪।২৫।২৭।২।৪।৬।৭।৯।১১।১৩ নক্ষত্রের। জন্মে কন্যা রাশি শূদ্রবর্ণ মতান্তরে বৈশ্যবর্ণ দেবগণ অঃ বুধের বিং চন্দ্রের দশা প্রাতঃ ৬।৫০ গতে দেবারিগণ বিং মঙ্গলের দশা রা ঘ ৭।১২ গতে তুলা রাশি ক্ষত্রিয়বর্ণ

র ৭।১১।২৫।১৫
চ ৫।২৭।৪।৫৩
ম ৭।১৩।১৪।৬
বু ৭।১১ ৬.৫৮
বৃ ১।১৯।২৩।৪৯
শু ৬।২৪।১৪।৫৬
শ ৮।৬।৪৭।২২
রা ০।১৭।৫৫।৫০

মতান্তরে শূদ্রবর্ণ। মৃতে দোষো নাস্তি ঘ ৭।৩ গতে পাদ দোষ। **যাত্রা**—তিথ্যমৃতযোগ যাত্রা শুভ উত্তরে দক্ষিণে নাস্তি প্রাতঃ ঘ ৬।৫০ গতে মধ্যম দিবা ঘ ৭।৩ মধ্যে অগ্নি ও ঈশানকোণে নাস্তি পরে সিদ্ধিযোগ রাত্রি ঘ ৫।৪৩ গতে নৈঋর্ত ও অগ্নিকোণে নাস্তি। **বিবিধ**—গাত্রহরিদ্রা অব্যূঢ়ান্ন নামকরণ নববস্ত্র পরিধান নবশষ্যান্নপভোগ পুংরত্নাদিধারণ শঙ্খরত্নাদিধারণ দেবতা গঠন ক্রয়বাণিজ্য পুণ্যাহ রাজদর্শন ঔষধকরণ ঔষধসেবন শান্তিস্বস্ত্যয়নাদি ধান্যচ্ছেদন ধান্যস্থাপন ঋণ গ্রহণ ঋণ দান নাট্যারম্ভ। দিবা ঘ ৭।৩ মধ্যে শিম্বী পরে পূতিকা ভক্ষণ নিষেধ। **একাদশ্যুপবাসঃ** শ্রীহট্টে অদ্য উপবাস। গোস্বামী মতে অদ্য "উৎপত্তি (উৎপন্না)" একাদশী ব্রতোপবাস। সায়ং সন্ধ্যা নাস্তি। দ্বাদশীর একো ও সপি। অমৃতযোগ দিবা ঘ ৭।৫ মধ্যে পুনঃ ৭।৪৯ গতে ৮।৩১ মধ্যে পুনঃ ১০।৪১ গতে ১২.৫৩ মধ্যে। রাত্রি ঘ ৬.৬ গতে ৬।৫৮ মধ্যে পুনঃ ৮।৪৪ গতে ৩।৪৪ মধ্যে। মাহেন্দ্রযোগ দিবা ঘ ৭।৫ গতে ৭।৪৯ মধ্যে পুনঃ ১।৩৬ গতে ৩।৪৬ মধ্যে। (অন্যান্য পঞ্জিকামতে অদ্য একাদশীর উপবাস)।

দিবা দং ২৭।৫।৪৫
মুং দং ১।৪৮। ৩।৪০
র ক্রা দ ২১।১৪
ক্রা সুমী (—)১২।৯
সূ উ ঘ ৬।২২।৪২
সূ অ ঘ ৫।১৩।০
চ উ ঘ ৪।৩০

৫ ১৪ ৪
২৭ ৩ ২১
২ ১৫ ৩২
২০ ৪ ১৩

র ১৭৸/০ দং৫৩।১৩
র ৭।১২।২৬।৩
চ ৬।৫।৫৮।৩৫
ম ৭।১৩।৫৭।৩৫
বু ৭।১২।৪১।২৭
বৃ ১।১৯।১৫।৪৫
শু ৬।২৫।৩০।১৩
শ ৮।৬।৫৪।১
রা ০।১৭।৫২।২৯

বার—বৃহস্পতি ১৩ অগ্রহায়ণ (প্র ১২) ২৮ নবেম্বর ২৫ জমাদিয়স্‌সানি
তিথি—দ্বাদশী দং ২।২০ ঘ ৭।১৯ দিবা।
নক্ষত্র—চিত্রা দং ৩।১৫ ঘ ৭।৪১ দিবা।
যোগ—সৌভাগ্য দং ২১।৩২ ঘ ৩।০ রাত্রি।
করণ—তৈতিল। যোগিনী নৈঋর্তে দং ২।২০ গতে দক্ষিণে।

লগ্ন উ বৃশ্চিক দং ২১।৬।৩৫, অ বৃষ দং ২।৬।৪৩। চন্দ্রস্তুলায়াং। বারবেলা ঘ ২।৩১ গতে অস্তাবধি। কালরাত্রি ঘ ১০।৯ গতে ১১।৪৮ মধ্যে। চন্দ্রশুদ্ধ পূর্ব্বদিনের রাশির। তারাশুদ্ধ পূর্ব্বদিনের নক্ষত্রের ঘ ৭।৪১ গতে ১৬।১৭।১৯।২১।২৩।২৫।২৬।১।৩।৫।৭।৮।১০।১২ ১৪ নক্ষত্রের। জন্মে তুলা রাশি ক্ষত্রিয়বর্ণ মতান্তরে শূদ্রবর্ণ দেবারিগণ অঃ বুধের বিং মঙ্গলের দশা ঘ ৭।৪১ গতে দেবগণ বিং রাহুর দশা। মৃতে পাদ দোষ ঘ ৭।১৯ গতে দোষো নাস্তি। **যাত্রা**—নাস্তি তিথিদোষ দিবা ঘ ৭।১৯ গতে তিথ্যমৃতযোগ যাত্রা মধ্যম দক্ষিণে নাস্তি দিবা ঘ ৭।৪১ গতে নক্ষত্রামৃতযোগ যাত্রা শুভ রাত্রি ঘ ৪।২৬ গতে পূর্ব্বে নাস্তি। **বিবিধ**—গাত্র হরিদ্রা অব্যূঢ়ান্ন গর্ভাধান নামকরণ নববস্ত্র পরিধান দেবতা গঠন নৌকা গঠন ক্রয় বাণিজ্য পুণ্যাহ ধান্য স্থাপন ঔষধকরণ ঔষধ সেবন নাট্যারম্ভ দিবা ঘ ৭।১৯ মধ্যে নবশষ্যান্নপভোগ পুংরত্নাদি ও শঙ্খরত্নাদিধারণ রাজদর্শন শান্তিস্বস্ত্যয়নাদি ধান্যচ্ছেদন ঋণদান ঋণগ্রহণ। দিবা ঘ ৭.১৯ মধ্যে পূতিকা পরে বার্ত্তাকু ভক্ষণ নিষেধ। দিবা ঘ ৭।১৯ মধ্যে একাদশীর পারণ। ত্রয়োদশীর একো ও সপি। শ্রীশ্রীনরহরি সরকার ঠাকুরের ও শ্রীকালাকৃষ্ণ দাস ঠাকুরের তিরোভাব। অমৃতযোগ দিবা ঘ ৭।৪৯ মধ্যে পুনঃ ১।৩৬ গতে ৩।৩ মধ্যে। রাত্রি ঘ ৬।৬ গতে ৯।৩৬ মধ্যে পুনঃ ১২।১৪ গতে ৩।৪৫ মধ্যে পুনঃ ৪।৩৭ গতে উদয়াবধি।

দিবা দঃ ২৭।৪।০
সুং দং ১।৪৮।১৬।০

বার—শুক্র ১৪ অগ্রহায়ণ (প্র১৩) ২৯ নবেম্বর, ২৬ জমাদিয়স্‌সানি।
তিথি—ত্রয়োদশী দং ৪।৬ ঘ ৮।২ দিবা।

র ক্রা দ ২১।২৫
কা সমী (—)১১।৪৮
সূ উ ঘ ৬.২৩।২৪
সূ অ ঘ ৫।১৩।০
চ উ ঘ ৫।২৬

৬ ১৫ ৫
২৮ ৬ ২০
৪ ২৫ ১৪
৬ ৬ ১৪

র ১৭৸৴০
কুজ বুধয়োর্যোগঃ
রা ঘ ৯।০
শুক্র চন্দ্রয়োর্যোগঃ
রা ঘ ১।০

র ৭।১৩।২৬।৫২
চ ৬।১৮।৩৯।৩০
ম ৭।১৪।৪১।৬
বু ৭।১৪।১৫।৫০
বৃ ১।১৯।৭।৩৮
শু ৬।২৬।৪৫।৩২
শ ৮।৭।০।৪৩
রা ০।১৭।৪৯।১৮

নক্ষত্র—স্বাতী দং ৬।২৫ ঘ ৮।৫৭ দিবা।
যোগ—শোভন দং ২০।১৪ ঘ ২।২৯ দিবা।
করণ—বণিজ দং ৪।৬ গতে বিষ্টি দং ৩৫।৩৩ ঘ ৮।৩৬ রাত্রি। যোগিনী দক্ষিণে দং ৪।৬ গতে পশ্চিমে। লগ্ন উ বৃশ্চিক দং ২।২৮।১২ অ বৃষ দং ২।১৬।৩৩। চন্দ্রস্তুলায়াং দং ৫৪।২৮ রা ঘ ৪।১১ গতে বৃশ্চিকে। বারবেলা ঘ ৯।৬ গতে ১১।৮ মধ্যে। কালরাত্রি ঘ ৮।৩০ গতে ১০।৯ মধ্যে। চন্দ্রশুদ্ধ পূর্ব্বদিনের রাশির রা ঘ ৪।১১ গতে বিছা মকর কুম্ভ বৃষ মিথুন ও কন্যা রাশির। তারাশুদ্ধ পূর্ব্বদিনের নক্ষত্রের ঘ ৮।৫৭ গতে ১৭।১৮।২০।২২।২৪।২৬।২৭।২।৪ ৬।৮।৯।১১।১৩।১৫ নক্ষত্রের। জন্মে তুলারাশি ক্ষত্রিয়বর্ণ মতান্তরে শূদ্রবর্ণ দেবগণ অঃ বুধের বিং রাহুর দশা ঘ ৮।৫৭ গতে দেবারিগণ বিং গুরুর দশা রা ঘ ৪।১১ গতে বৃশ্চিক রাশি বিপ্রবর্ণ। মৃতে দোষো নাস্তি ঘ ৮।৫৭ গতে দ্বিপাদ দোষ। **যাত্রা** মধ্যম দক্ষিণে পূর্ব্বে ও পশ্চিমে নাস্তি দিবাঘ ৮।২ গতে তিথ্যমৃতযোগ ও বিষ্টি দোষ যাত্রা নাস্তি দিবা ঘ ৮।৫৭ গতে নক্ষত্র দোষ। **বিবিধ** দিবা ঘ ৮।২ মধ্যে গাত্রহরিদ্রা অব্যূঢ়ান্ন নামকরণ নববস্ত্রপরিধান দেবতাগঠন ক্রয়বাণিজ্য পুণ্যাহ ঔষধকরণ ঔষধসেবন ধান্যস্থাপন হলপ্রবাহ বীজবপন নাট্যারম্ভ। দিবা ঘ ৮।২ মধ্যে বার্ত্তাকু পরে স্ত্রীতৈলমৎস্যমাংসাদিসম্ভোগ মাসকলাই ভক্ষণ ও প্রায়শ্চিত্ত নিষেধ। চতুর্দ্দশীর একো ও সপি। অমৃতযোগ দিবা ঘ ৭।৫ মধ্যে পুনঃ ৭।৫০ গতে ১০।০ মধ্যে পুনঃ ১২।১০ গতে ৩।৩ মধ্যে পুনঃ ৩।৪৮ গতে অস্তাবধি। রাত্রি ঘ ৬।৬ গতে ৯।৩৬ মধ্যে পুনঃ ১২।১৪ গতে ৩।৪৫ মধ্যে পুনঃ ৪।৩৮ গতে উদয়াবধি।

দিবা দং ২৭।২।১৫
মুং দং ১৪৮।৯।৪০
র ক্রা দ ২১।৩৫
কা সমী (—)১১।২৬
সূ উ ঘ ৬।২৪।৫
সূ অ ঘ ৫।১৩।৩

৭ ১৬ ৬
২৯ ১০ ১৯
৬ ৩১ ৪৩
৫৫ শ ১৫

র ১৭৸৴০
জ্যেষ্ঠায়াং বুধঃ
দং ৩১।৪৭

র ৭।১৪।২৭।৪৩
চ ৭।১।৯৬
ম ৭।১৫।২৪।৪২
বু ৭।১৫।৫০।৬

বার—শনি ১৫ অগ্রহায়ণ (প্র১৪) ৩০ নবেম্বর, ২৭ জমাদিয়স্সানি।
তিথি—চতুর্দ্দশী দং ৬ ৫৫ ঘ ৯ ১০ দিবা।
নক্ষত্র—বিশাখা দং ১০।৩৫ ঘ ১০।৩৮ দিবা।
যোগ—অতিগণ্ড দং ১৯।৪৩ ঘ ২।১৭ দিবা।
করণ—শকুনি। যোগিনী পশ্চিমে দং ৬।৫৫ গতে ঈশানে। লগ্ন উ বৃশ্চিক দং ২।৩৯।৪৫, অ বৃষ দং ২।২৬।৩৩। চন্দ্রো বৃশ্চিকে। বারবেলা ঘ ৭।৪৫ মধ্যে পুনঃ ১।১০ গতে ২।৩১ মধ্যে পুনঃ ৩।৫২ গতে অস্তাবধি। কালরাত্রি ঘ ৬।৫২ মধ্যে পুনঃ ৪।৪৫ গতে উদয়াবধি। চন্দ্রশুদ্ধ পূর্ব্বদিনের রাশির। তারাশুদ্ধ পূর্ব্বদিনের নক্ষত্রের ঘ ১০।৩৮ গতে ১৮।১৯।২১।২৩।২৫।২৭।১।৩।৫।৭।৯।১০।১২।১৪।১৬ নক্ষত্রের। জন্মে বৃশ্চিক রাশি বিপ্রবর্ণ দেবারিগণ অঃ বুধের বিং গুরুর দশা ঘ ১০।৩৮ গতে দেবগণ অঃ ও বিং শনির দশা। মৃতে ত্রিপাদ দোষ ঘ ১০।৩৮ গতে পাদ দোষ। **যাত্রা**—সিদ্ধিযোগ যাত্রানাস্তি নক্ষত্রদোষ দিবা ঘ ৯।১০ গতে পাপযোগাদি দোষ। **বিবিধ** স্ত্রীতৈলমৎস্যমাংসাদি সম্ভোগ দিবা ঘ ৯।১০ মধ্যে মাষকলাই ভক্ষণ ও প্রায়শ্চিত্ত নিষেধ। **অমাবস্যার নিশিপালন**। সায়ংসন্ধ্যানাস্তি। দিবা ঘ ৯।১০ মধ্যে **পুণ্যতরা**

বৃ ১।১৮।৫৯।৩০
শু ৬।২৮।০।৫১
শ ৮।৭।৭।২৫
রা ০।১৭।৪৬।৮

স্নানদানাদি। অমাবস্যার একো ও সপি। অমৃতযোগ দিবা ঘ ৭।৭ মধ্যে পুনঃ ৭।৫০ গতে ১০।০ মধ্যে পুনঃ ১২।১০ গতে ৩।৩ মধ্যে পুনঃ ৩।৫৭ গতে অস্তাবধি। রাত্রি ঘ ১।৮ গতে ২।৫৩ মধ্যে। মাহেন্দ্রযোগ রাত্রি ঘ ২।৫৩ গতে ৩।৪৬ মধ্যে।

দিবা দং ২৭।০।৫০
মুং দং ১।৫৮।৩।২০
র ক্রা দ ২১।২৫
কা সমী (—)১১।৩
সূ উ ঘ ৬।২৪।৪৬
সূ অ ঘ ৫।১৩।৬
১ ১৭ ৭
৩০ ১৫ ১৯
১০ ৪০ ৫৫
৪২ ০না ১৬
র ১৭৸/০
জ্যেষ্ঠায়াং কুজঃ
দং ৪৩।৩০
বৃশ্চিকে শুক্রঃ
দং ৫৪।৫৪
কুজচন্দ্রয়োর্যোগঃ
ঘ ১।০
বুধচন্দ্রয়োর্যোগঃ
ঘ ৪।০
র ৭।১৫।২৮।৩৫
চ ৭।১৭।২৮।৩৩
ম ৭।১৬।৮।২০
বু ৭।১৭।২৭।১৯
বৃ ১।১৮।৫১।১৯
শু ৬।২৯।১৬।১১
শ ৮।৭।১৪।১১
রা ০।১৭।৪২।৫৭

বার—রবি ১৬ অগ্রহায়ণ (প্র ১৫), ১ ডিসেম্বর, ২৮ জমাদিয়স্সানি।

তিথি—অমাবস্যা দং ১০।৪২ ঘ ১০।৪২ দিবা।

নক্ষত্র—অনুরাধা দং ১৫।৪০ ঘ ১২।৪১ দিবা।

যোগ—সুকর্ম্মা দং ১৯।৫৫ ঘ ২।২৩ দিবা।

করণ—নাগ। যোগিনী ঈশানে দং ১০।৪২ গতে পূর্ব্বে। লগ্ন উঃ বৃশ্চিক দং ২।৫১।২০, অ বৃষ দং ২।৩৬।৩০। চন্দ্রো বৃশ্চিকে। বারবেলা ঘ ১০।২৮ গতে ১।১০ মধ্যে। কালরাত্রি ঘ ১।২৮ গতে ৩।৭ মধ্যে। চন্দ্রশুদ্ধ পূর্ব্বদিনের রাশির ঘ ১০।৪২ গতে মেষ সিংহ ধনুঃ ভিন্ন রাশির। তারাশুদ্ধ পূর্ব্বদিনের নক্ষত্রের ঘ ১২।৪১ গতে ১৯।২০।২২।২৪।২৬।১।২।৪।৬।৮।১০।১১।১৩।১৫।১৭ নক্ষত্রের। জন্মে বৃশ্চিক রাশি বিপ্রবর্ণ দেবগণ অঃ ও বিং শনির দশা ঘ ১২।৪১ গতে দেবারিগণ বিং বুধের দশা। মৃতে পাদ দোষ।

যাত্রা—তিথ্যমৃতযোগ যাত্রানাস্তি মৃত্যুযোগ দিবা ঘ ১০।৪২ গতে তিথিদোষ। **বিবিধ**—দিবা ঘ ১।১০ গতে সাধভক্ষণ রাজদর্শন ঔষধকরণ ঔষধ সেবন ধান্যচ্ছেদন। দিবা ঘ ১০।৪২ মধ্যে তৈল মৎস্যমাংসাদিসম্ভোগ পরে কুষ্মাণ্ডভক্ষণ নিষেধ ও চান্দ্র অগ্রহায়ণ শুক্লপক্ষ হিন্দিমার্গসুদি আরম্ভ। রবিবার জন্য মৎস্যমাংস মাষ মসূর নিম্ব আদ্রর্ক ও দগ্ধ দ্রব্য ভক্ষণ নিষেধ। **অমাবস্যার ব্রতোপবাসাদি**। প্রতিপদের একো ও সপি। অমৃতযোগ দিবা ঘ ৭।৮ গতে ৯।১৮ মধ্যে পুনঃ ১২।১১ গতে ৩।৪ মধ্যে। রাত্রি ঘ ৭।৫২ গতে ৯।৩৭ মধ্যে পুনঃ ১২।১৫ গতে ২।১ মধ্যে পুনঃ ২।৫৪ গতে উদয়াবধি। মাহেন্দ্রযোগ দিবা ঘ ৩।৪৭ গতে ৪।৩০ মধ্যে।

দিবা দং ২৬।৫৯।২০
মুং দং ১।৪৭।৫৭।২০
র ক্রা দ ২১।৫৪
কা সমী (—)১০।৪৩
সূ উ ঘ ৬।২৫।২৫
সূ অ ঘ ৫।১৩।৯
চ অ ঘ ৬।১

বার—সোম ১৭ অগ্রহায়ণ (প্র ১৬) ২ ডিসেম্বর, ২৯ জমাদিয়স্সানি

তিথি—প্রতিপদ দং ১৫।২৪ ঘ ১২।৩৫ দিবা।

নক্ষত্র—জ্যেষ্ঠা দং ২১।৩৭ ঘ ৩।৪ দিবা।

যোগ—ধৃতি দং ২০।৪৭ ঘ ২।৪৪ দিবা।

করণ—বব। যোগিনী পূর্ব্বে দং ১৫।২৪ গতে উত্তরে। লগ্ন উ বৃশ্চিক দং ৩।২।৫০, অ বৃষ দং ২।৪৬।৩০। চন্দ্রো বৃশ্চিকে দং ২১।৩৭ গতে ধনুষি। বারবেলা ঘ ৭।৪৬ গতে ৯।৭ মধ্যে পুনঃ

২	১৮	৮
১	২১	২০
১৫	৩৭	৪৭
২৪	১	১৭

জ্যেষ্ঠায়াং রবিঃ
দং ১০।২৩
শনিচন্দ্রয়োর্যোগঃ
শেষ রাত্রি ঘ ৬।০
র ৭।১৬।২৯।২৮
চ ৭।২৫।৩৯।২
ম ৭।১৬।৫২।১
বু ৭।১৮।৫৮।২৮
বৃ ১।১৮।৪৩।৯
শু ৭।০।৩১।৫২
শ ৮।৭।২০।৫৬
রা ০।১৭।৩৯।৪৬

২।৩১ গতে ৩।৫২ মধ্যে। কালরাত্রি ঘ ১০।১০ গতে ১১।৪৯ মধ্যে। চন্দ্রশুদ্ধ পূর্ব্বদিনের রাশির ঘ ৩।৪ গতে বৃষ কন্যা মকর ভিন্ন রাশির। (ঘাতচন্দ্র তুলা ও কুম্ভ রাশির)। তারাশুদ্ধ পূর্ব্বদিনের নক্ষত্রের ঘ ৩।৪ গতে ২০।২১।২৩।২৫।২৭।২।৩।৫।৭।৯।১১।১২।১৪।১৬।১৮ নক্ষত্রের। জন্মে বৃশ্চিক রাশি বিপ্রবর্ণ দেবারিগণ অঃ শনির বিং বুধের দশা ঘ ৩।৪ গতে ধনু রাশি ক্ষত্রিয়বর্ণ বিং কেতুর দশা। মৃতে দোষো নাস্তি ঘ ১২।৩৫ গতে পাদ দোষ। **যাত্রা**—নাস্তি তিথি দোষ দিবা ঘ ১২।৩৫ গতে পাপযোগাদি দোষ। **বিবিধ**—দিবা ঘ ২।৩১ মধ্যে সাধ ভক্ষণ নবশয্যাদ্যুপভোগ রাজদর্শন ঔষধ করণ ঔষধ সেবন ধান্যচ্ছেদন নাট্যারম্ভ দিবা ঘ ১২।৩৫ গতে ২।৩১ মধ্যে **শ্রাদ্ধকর্ত্তুর্নবান্নং**। দিবা ঘ ১২।৩৫ মধ্যে কুষ্মাণ্ড পরে বৃহতী ভক্ষণ নিষেধ দিবা ঘ ৩।৪ গতে চন্দ্রদগ্ধা। দ্বিতীয়ারসপি। অমৃতযোগ দিবা ঘ ৭।৫১ মধ্যে পুনঃ ৯।১৮ গতে ১১।২৭ মধ্যে। রাত্রি ঘ ৭।৫১ গতে ১১।২৩ মধ্যে পুনঃ ২।৫৪ গতে ৩।৪৭ মধ্যে।

দিবা দং ২৬।৫৭।৫৫
মুং দং ১।৫৭।৫১।৪০
র ক্রা দ ২২।৩
কা সমী (—)১০।১৯
সূ উ ঘ ৬।২৬।৬
সূ অ ঘ ৫।১৩।১৬
চ অ ঘ ৬।৫১

৩	১৯	৯
২	২৮	২২
২০	১৭	১২
২৩	৩	১৮

র ১৮।০
রবিকুজয়োর্যোগঃ
স্ব ১।০
রবেঃ ষড়্ভান্তরে গুরু
রা ঘ ৫।০
র ৭।১৭।৩০।২২
চ ৮।৭।৪১।৪৭
ম ৭।১৭।৩৫।৪৫
বু ৭।২০।৩২।৩৪
বৃ ১।১৮।৩৩।৫৭
শু ৭।১।৪৬।১৪
শ ৮।৭।২৭।৪৫
রা ০।১৭।৩৬।৩৫

বার—মঙ্গল ১৮ অগ্রহায়ণ (প্র ১৭), ৩ ডিসেম্বর, ১ রজব।

তিথি—দ্বিতীয়া দং ২০।৫৩ ঘ ২।৪৭ দিবা।

নক্ষত্র—মূলা দং ২৮।১৭ ঘ ৫।৪৫ সন্ধ্যা।

যোগ—শূল দং ২২।১২ ঘ ৩।১৯ দিবা।

করণ—কৌলব। যোগিনী উত্তরে দং ২০।৫৩ গতে অগ্নিকোণে। লগ্ন উ বৃশ্চিক দং ৩।১৪।২৩, অ বৃষ দং ২।৫৬।৩৮। চন্দ্রো ধনুষি। বারবেলা ঘ ৭।৪৭ গতে ৯।৮ মধ্যে পুনঃ ১।১১ গতে ২।৩২ মধ্যে। কালরাত্রি ঘ ৬।৫২ গতে ৮।৩১ মধ্যে। চন্দ্রশুদ্ধ পূর্ব্বদিনের রাশির। তারাশুদ্ধ পূর্ব্বদিনের নক্ষত্রের সন্ধ্যা ঘ ৫।৪৫ গতে ২১।২২।২৪।২৬।১।৩।৪।৬।৮।১০।১২।১৩।১৫।১৭।১৯ নক্ষত্রের। জন্মে ধনুরাশি ক্ষত্রিয়বর্ণ দেবারিগণ অঃ শনির বিং কেতুর দশা সন্ধ্যা ঘ ৫।৪৫ গতে নরগণ অঃ গুরুর বিং শুক্রের দশা। মৃতে ত্রিপাদ দোষ ঘ ২।৪৭ গতে পাদ দোষ। **যাত্রা**—তিথ্যমৃতযোগ যাত্রা নাস্তি চন্দ্রদগ্ধা দোষ দিবা ঘ ২।৪৭ গতে সিদ্ধিযোগ যাত্রা মধ্যম উত্তরে নাস্তি দিবা ঘ ৩।১৯ গতে সন্ধ্যা ঘ ৫।৪৩ মধ্যে যাত্রা নাস্তি গণ্ডযোগ দোষ সন্ধ্যা ঘ ৫।৩৫ গতে যাত্রা মধ্যম। **বিবিধ**—গর্ভাধান। দিবা ঘ ২।৪৭ মধ্যে বৃহতী ভক্ষণ নিষেধ ও চন্দ্রদগ্ধা পরে পটোল ভক্ষণ নিষেধ। দ্বিতীয়ার একো। **শ্রীশ্রী৺কল্কীদেবাবির্ভাবঃ**। অমৃতযোগ দিবা ঘ ৭।৯ মধ্যে পুনঃ ৭।৫২ গতে ১১।২৮ মধ্যে। রাত্রি ঘ ৭।৫২ গতে ৮।৪৫ মধ্যে পুনঃ ৯।৩৮ গতে ১২।১৬ মধ্যে পুনঃ ২।২ গতে ৩।৪৭ মধ্যে পুনঃ ৪।৪০ গতে উদয়াবধি। মাহেন্দ্রযোগ রাত্রি ঘ ৭।৫২ মধ্যে।

দিবা দং ২৬।৫৮।৩১
মুং দং ১।৪৭।৪৬।২০
র.ক্রা দ ২২।১১
কা সমী (—)৯।২৫
সূ উ ঘ ৬।২৬।৪৬
সূ অ ঘ ৫।১৭।২৪
চ অ ঘ ৭।৩৩
৪ ২০ ১০
৩ ৩৫ ২৬
২৬ ৩০ ৫
৫৭ ৫ ১৯
র ১৮।০
অনুরাধায়াং শুক্রঃ
দং ১৪।৭
র ৭।১৮।৩১।১৭
চ ৮।১৯।৩৮।২৩
ম ৭।১০।১৯।৩২
বু ৭।২২।৬।৩৭
বৃ ১।১৮।২৬।৪১
শু ৭।৩।২।১৬
শ ৮।৭।১৪।৩৩
রা ০।১৭।৩৩।২৪

বার—বুধ ১৯ অগ্রহায়ণ (প্র ১৮), ৪ ডিসেম্বর, ২ রজব।

তিথি—তৃতীয়া দং ২৬।৫৭ ঘ ৫।১৪ সন্ধ্যা।

নক্ষত্র—পূর্ব্বাষাঢ়া দং ৩৫।৩০ ঘ ৮।৩৯ রাত্রি।

যোগ— গণ্ড দং ২৪।৫ ঘ ৪।১ দিবা।

করণ—গর পরে বণিজ। যোগিনী অগ্নিকোণে দং ২৬।৫৭ গতে নৈঋর্তে। লগ্ন উ বৃশ্চিক দং ৩।২৫।৫৫, অ বৃষ দং ৩৬।৫০। চন্দ্রো ধনুষি দং ৫২।২২ রা ঘ ৩।২৪ গতে মকরে। বারবেলা ঘ৯।৮ গতে ১০।২৯ মধ্যে পুনঃ ১১।৫০ গতে ১।১১ মধ্যে। কালরাত্রি ঘ ৩।৮ গতে ৪।৪৭ মধ্যে। চন্দ্রশুদ্ধ পূর্ব্বদিনের রাশির রা ঘ ৩।২৪ গতে মিথুন তুলা কুম্ভ ভিন্ন রাশির। (ঘাতচন্দ্র সিংহ রাশির)। তারাশুদ্ধ পূর্ব্বদিনের নক্ষত্রের রা ঘ ৮।৩৯ গতে ২২।২৩।২৫ ২৭।২।৪।৫।৭।৯।১১।১৩।১৪।১৬।১৮।২০ নক্ষত্রের। জন্মে ধনুরাশি ক্ষত্রিয়বর্ণ নরগণ অঃ গুরুর বিং শুক্রের দশা রা ঘ ৮।৩৯ গতে বিং রবির দশা রা ঘ ৩।২৪ গতে মকররাশি শূদ্রবর্ণ মতান্তরে বৈশ্যবর্ণ। মৃতে দোষো নাস্তি রা ঘ ৮।৩৯ গতে দ্বিপাদ দোষ। **যাত্রা**—নাস্তি পাপযোগ ও সন্ধ্যা ঘ ৫।১৪ গতে রিক্তাদোষ রাত্রি ঘ ৮।৩৯ গতে নক্ষত্র দোষ। **বিবিধ**—সাধভক্ষণ দীক্ষা বিক্রয় বাণিজ্য ধান্য চ্ছেদন। সন্ধ্যা ঘ ৫।১৪ মধ্যে পটোল পরে মূলক ভক্ষণ নিষেধ। তৃতীয়ার একো ও সপি। অমৃতযোগ দিবা ঘ ৭।১০ মধ্যে পুনঃ ৭।৫৩ গতে ৮।৩৬ মধ্যে পুনঃ ১০।৩৫ গতে ১২।৫৫ মধ্যে। রাত্রি ঘ ৬।৬ গতে ৬।৫৯ মধ্যে পুনঃ ৮।৪৫ গতে ৩।৪৮ মধ্যে। মাহেন্দ্রযোগ দিবা ঘ ৭।১০ গতে ৭।৫৩ মধ্যে পুনঃ ১।৩৮ গতে ৩।৪৭ মধ্যে।

দিবা দং ২৬।৫৫।১১
মুং দং ১।৪৭।৪১।০
র ক্রা দ ২২।১৯
কা সমী (—)৯।৩১
সূ উ ঘ ৬।২৭।২৬
সূ অ ঘ ৫।১৩।৩২
চ অ ঘ ৮।৩৩
৫ ২১ ১১
৪ ৪৩ ২৬
৩১ ০ ১৩
২৩ ৬ ২০
র ১৮।/০
দং ২৭।২১
র ৭।১৯।৩২।১৪
চ ৯।১।৩০।৫১
ম ৭।১৯।৩।২৩

বার—বৃহস্পতি ২০ অগ্রহায়ণ (প্র ১৯), ৫ ডিসেম্বর ৩ রজব।

তিথি—চতুর্থী দং ৩৩।২৩ ঘ ৭।৪৯ রাত্রি।

নক্ষত্র—উত্তরাষাঢ়া দং ৪৩।০ ঘ ১১।৪০ রাত্রি।

যোগ—বৃদ্ধি দং ২৬।১৩ ঘ ৪।৫৬ দিবা।

করণ—বণিজ দং ০।৮ প্রাতঃ ঘ ৬।৩১ গতে বিষ্টি দং ৩৩।২৩। যোগিনী—নৈঋর্তে দং ৩৩।২৩ গতে দক্ষিণে। লগ্ন উ বৃশ্চিক দং ৩।৩৭।২৮, অ বৃষ দং ৩।১৭।৩। চন্দ্রো মকরে। বারবেলা ঘ ২।১১ গতে অস্তাবধি। কালরাত্রি ঘ ১১।৫০ গতে ১।২৯ মধ্যে। চন্দ্রশুদ্ধ পূর্ব্বদিনের রাশির। তারাশুদ্ধ পূর্ব্বদিনের নক্ষত্রের রা ঘ ১১।৪০ গতে ২৩।২৪।২৬।১।৩।৫।৬।৮।১০।১২।১৪।১৫।১৭।১৯।২১ নক্ষত্রের। জন্মে মকররাশি শূদ্রবর্ণ মতান্তরে বৈশ্যবর্ণ নরগণ অঃ গুরুর বিং রবির দশা রা ঘ ১১।৪০ গতে দেবগণ বিং চন্দ্রের দশা। মৃতে দ্বিপাদ দোষ রা ঘ ১১।৪০ গতে দোষো নাস্তি। **যাত্রা**—ত্র্যমৃতযোগ যাত্রা শুভ দক্ষিণে নাস্তি দিবা ঘ ৪।১৩ গতে রাত্রি ঘ ৭।৪৯ মধ্যে নৈঋর্তে ও অগ্নিকোণে নাস্তি পরে সিদ্ধিযোগ যাত্রা নাস্তি নক্ষত্রদোষ রাত্রি ঘ ১১।৪০ গতে যাত্রা মধ্যম পূর্ব্বে নাস্তি।

বু ৭।২৩।৪০।৪০
বৃ ১১।১৮।১৮।৩৪
শু ৭।৪।১৭।৫৯
শ ৮।৭।৪১।২৬
রা ০।১৭।৩০।১৩

বিবাহ—রাত্রি ঘ ৮।৬ গতে ১১।৪০ মধ্যে কর্কট সিংহ লগ্নে সুতহিবুক যোগে বিবাহ পুনঃ রাত্রি ঘ ১।২৯ গতে ২।৪৩ মধ্যে সিংহ কন্যা লগ্নে পুনঃ ৪।৫৮ গতে বৃশ্চিক লগ্নে সুতহিবুকযোগে যজুর্ব্বিবাহ। শ্রীহট্ট রা. ঘ ৮।৪ গতে ১১।৫০ মধ্যে পুনঃ ১।২৯ গতে ২।৪৪ মধ্যে পুনঃ ৫।০ গতে। **বিবিধ**—রাত্রি ঘ ১।২৯ গতে গর্ভাধান। রাত্রি ঘ ৭।৪৯ মধ্যে মূলক পরে নিম্বভক্ষণ নিষেধ। চতুর্থীর একো ও সপি। অমৃতযোগ দিবা ঘ ৭।৫৩ মধ্যে পুনঃ ১।৩৮ গতে ৩।৪ মধ্যে রাত্রি ঘ ৬।৬ গতে ৯।২৮ মধ্যে পুনঃ ১২।১৭ গতে ৩।৪৮ মধ্যে পুনঃ ৪।৪১ গতে উদয়াবধি।

দিবা দং ২৬।৫৪।০
মুং দং ১।৪৭।৩৬।০
র ক্রা দ ২২।২৭
কা সমী (—) ৯।৭
সূ উ ঘ ৬।২৮।৫
সূ অ ঘ ৫।১৩।৪১
চ অ ঘ ৯।৩১
৬ ২২ ১২
৫ ৫০ ২৮
৩৯ ২৬ ২২
৪৭ ১ ২১
র ১৮।।০
র ৭।২০।৩৩।০
চ ৯।১৩।২১।৫৫
ম ৭।১৯।৪৭।১৬
বু ৭।২৫।১৪।৪৩
বৃ ১১।১৮।১০।২২
শু ৭।৫।৩৩।২
শ ৮।৭।৪৮।১৮
রা ০।১৭।২৭।২

বার—শুক্র ২১ অগ্রহায়ণ (প্র ২০), ৬ ডিসেম্বর, ৪ রজব।
তিথি—পঞ্চমী দং ৩৯।৪৭ ঘ ১০।২৩ রাত্রি।
নক্ষত্র—শ্রবণা দং ৫০।২৬ ঘ ২।৩৮ রাত্রি।
যোগ—ধ্রুব দং ২৮।৩২ ঘ ৫।৪৯ দিবা।
করণ—বব। যোগিনী দক্ষিণে দং ৩৯।৪৭ গতে পশ্চিমে। লগ্ন উ বৃশ্চিক দং ৩।৪৮।১৮; অ বৃষ দং ৩।২৭।১৫। চন্দ্রো মকরে। বারবেলা ঘ ৯।১০ গতে ১১।৫১ মধ্যে। কালরাত্রি ঘ ৮।৩২ গতে ১০।১২ মধ্যে। চন্দ্রশুদ্ধ পূর্ব্বদিনের রাশির। তারাশুদ্ধ পূর্ব্বদিনের নক্ষত্রের রা. ঘ ২।৩৮ গতে ২৪।২৫।২৭।২।৪।৬।৭।৯।১১।১৩।১৫।১৭।১৮।২০।২২ নক্ষত্রের। জন্মে মকর রাশি শূদ্রবর্ণ মতান্তরে বৈশ্যবর্ণ দেবগণ অঃ গুরুর বিং চন্দ্রের দশা রা ঘ ২।৩৮ গতে দেবারিগণ অঃ রাহুর বিং মঙ্গলের দশা। মৃতে দোষো নাস্তি। **যাত্রা**—রাত্রি ঘ ২।৩৮ মধ্যে নক্ষত্রামৃতযোগ রাত্রি ঘ ১০।২৩ গতে সিদ্ধিযোগ নির্দোষ যাত্রা নাস্তি। **বিবাহ**—রাত্রি ঘ ১০।১২ গতে ২।৪০ মধ্যে কর্কট সিংহকন্যালগ্নে পুনঃ ৪।২৩ গতে বৃশ্চিক লগ্নে সুতহিবুকযোগে যজুর্ব্বিবাহ। শ্রীহট্ট রা ঘ ১০।১২ গতে ২।৪০ মধ্যে পুনঃ ৪।২৬ গতে। **বিবিধ**—গাত্রহরিদ্রা অব্যূঢ়ান্ন দ্বিরাগমন সাধভক্ষণ নামকরণ নিষ্ক্রামণ অন্নপ্রাশন দীক্ষা গৃহারম্ভ গৃহপ্রবেশ নবশয্যাদ্যুপভোগ দেবতাগঠন নৌকাযাত্রা ক্রয়বাণিজ্য পুণ্যাহ রাজদর্শন নৌকাচালন ঔষধকরণ ঔষধসেবন ধান্যচ্ছেদন ধান্যস্থাপন হলপ্রবাহ বীজবপন ঋণদান ঋণগ্রহণ নবান্ন। রাত্রি ঘ ১০।২৩ মধ্যে বিল্ব পরে নিম্বভক্ষণ নিষেধ। **ষষ্টি পঞ্চমী ব্রতং**। পঞ্চমীর একো ও সপি। অমৃতযোগ দিবা ঘ ৭।১১ মধ্যে পুনঃ ৭।৫৪ গতে ১০।৩ মধ্যে পুনঃ ১১।১২ গতে ৩।৭ মধ্যে পুনঃ ৩।৪৭ গতে অস্তাবধি। রাত্রি ঘ ৬।৭ গতে ৯।২৯ মধ্যে পুনঃ ১২।১৭ গতে ৩।৪৯ মধ্যে পুনঃ ৪।৪২ গতে উদয়াবধি।

দিবা দং ২৬।৫২।৫০
মুং দং ১।৪৭।৩৯।২০
র ক্রা দ ২২।৩৪
কা সমী (—) ৮।৪১
সূ উ ঘ ৬।২৮।৪৫
সূ অ ঘ ৫।১৩।৫৩
চ অ ঘ ১০।২৪

বার—শনি ২২ অগ্রহায়ণ (প্র ২১), ৭ ডিসেম্বর, ৫ রজব।
তিথি—ষষ্ঠী দং ৪৫।৪৪ ঘ ১২।৪৬ রাত্রি।
নক্ষত্র—ধনিষ্ঠা দং ৫৭।২১ ঘ ৫।২৫ উষা।
যোগ—ব্যাঘাত দং ৩০।১৪ ঘ ৬।৩৫ রাত্রি।
করণ—কৌলব। যোগিনী পশ্চিমে দং ৪৫।৪৪ গতে বায়ুকোণে। লগ্ন উ বৃশ্চিক দং ৪।০।২৮; অঃ বৃষ দং ৩।৩৭।৩৮। চন্দ্রো মকরে দং ২৩।৫৬ ঘ ৪।৩ গতে কুম্ভে। বারবেলা ঘ ৭।৪৯ মধ্যে পুনঃ ১।১৯

৭ ২৩ ১৩
৬ ৫৭ ৩০
৪৫ ২১ ১৪
৪৪ ৩ ২২
র ১৮॥০
র ৭।২১।৩৪।৮
চ ৯।২৫।১৪।১৯
ম ৭।২০।৩১।১৩
বু ৭।২৬।৩৮।৪৬
বৃ ১।১৮।২।১২
শু ৭।৬।৪৮।২৬
শ ৮।৭।৫৫।১২
রা ০।১৭।২৩।৫১

গতে ২।৩২ মধ্যে পুনঃ ৩।৫২ গতে অস্তাবধি। কালরাত্রি ঘ ৬।৫২ মধ্যে পুনঃ ৪।৪৯ গতে উদয়াবধি। চন্দ্রশুদ্ধ পূর্ব্বদিনের রাশির ঘ ৪।৩ গতে কর্কট বৃশ্চিক মীন ভিন্ন রাশির। (ঘাতচন্দ্র মিথুন ও মীন রাশির)। তারাশুদ্ধি পূর্ব্বদিনের নক্ষত্রের উষা ঘ ৫।২৫ গতে ২৫,২৬।১।৩।৫।৭।৮।১০।১২।১৪।১৬।১৭,১৯।২১।২৩ নক্ষত্রের। জন্মে মকর রাশি শূদ্রবর্ণ মতান্তরে বৈশ্যবর্ণ দেবারিগণ অং রাহুর বিং মঙ্গলের দশা ঘ ৪।৩ গতে কুম্ভরাশি বৈশ্যবর্ণ মতান্তরে শূদ্রবর্ণ উষা ঘ ৫।২৫ গতে বিং রাহুর দশা। মৃতে পাদদোষ রা ঘ ১২।৪৬ গতে দ্বিপাদদোষ। **যাত্রা**—তিথ্যমৃতযোগ যাত্রা মধ্যম পূর্ব্বে নাস্তি রাত্রি ঘ ৬।৩৫ গতে ১০।১১ মধ্যে যাত্রানাস্তি হর্ষণযোগদোষ পরে রাত্রি ঘ ১২।৪৬ মধ্যে পশ্চিমে দক্ষিণে নাস্তি পরে যাত্রানাস্তি পাপযোগদোষ। **বিবাহ**—রাত্রির ১০।১১ গতে ২।৩৬ মধ্যে কর্কট সিংহ কন্যালগ্নে সুতহিবুকযোগে যজুর্ব্বিবাহ। শ্রীহট্ট রা ঘ ১০।২৫ গতে ২।৩৬ মধ্যে। **বিবিধ**—গৃহারম্ভ গৃহপ্রবেশ আরোগ্য স্নান। রাত্রি ঘ ১২।৪৬ মধ্যে নিম্ব পরে তাল ভক্ষণ নিষেধ। **গুহষষ্ঠী**। ষষ্ঠীর একো ও সপি। অমৃত যোগ দিবা ঘ ৭।১১ মধ্যে পুনঃ ৭।৫৪ গতে ১০।৩ মধ্যে পুনঃ ১২।১৩ গতে ৩।৫ মধ্যে পুনঃ ৩।৪৮ গতে অস্তাবধি। রাত্রি ঘ ১।১১ গতে ২।৫৬ মধ্যে। মাহেন্দ্রযোগ রাত্রি ঘ ২।৫৬ গতে ৩।৪৯ মধ্যে।

দিবা দং ২৬।৫১।৪৫
গুং দং ১।৪৭।২৭।০
র ক্রা দ ২২।৪১
কা সগা (—) ৮।১৫
সূ উ ঘ ৬।২৯।২৪
সূ অ ঘ ৫।১৪।৬
অ ঘ ১১।১৭
১ ২৪ ১৪
৭ অহো ৩১
৫০ রাত্রি ২৯
৪৪ ৫ ২৩
র ১৮॥/০ দঃ৪৪।১০
র ৭।২১।৩১।৭
চ ১০।৭।১২।২২
ম ৭।২১।১৫।১২
বু ৭।২৮।২২।৫০
বৃ ১।১৭।৫৪।১৩
শু ৯।৮।৩।৫০
শ ৮।৮।২।৬
রা ০।১৭।২০।৪০

বার—রবি ২৩ অগ্রহায়ণ (প্র ২২), ৮ ডিসেম্বর, ৩ রজব।

তিথি—সপ্তমী দং ৫০।৪৪ ঘ ২।৪৭ রাত্রি।

নক্ষত্র—শতভিষা অহোরাত্রং।

যোগ—হর্ষণ দঃ ৩১।২৯ ঘ ৭।১ রাত্রি।

করণ—গর পরে বণিজ দং ৫০।৪৪ গতে বিষ্টি। যোগিনী বায়ুকোণে দং ৫০।৪৪ গতে ঈশানে। লগ্ন উ বৃশ্চিক দং ৪।১১।৫৮, অ বৃষ দং ৩।৪৮।০। চন্দ্রঃ কুম্ভে। বারবেলা ঘ ১০।৩১ গতে ১।১৩ মধ্যে। কালরাত্রি ঘ ১।৩১ গতে ৩।৯ মধ্যে। চন্দ্রশুদ্ধ পূর্ব্বদিনের রাশির। তারাশুদ্ধ পূর্ব্বদিনের নক্ষত্রের। জন্মে কুম্ভ রাশি বৈশ্যবর্ণ মতান্তরে শূদ্রবর্ণ দেবারিগণ অং ও বিং রাহুর দশা। মৃতে দ্বিপাদ দোষ রা ঘ ২।৪৭ গতে পাদ দোষ। **যাত্রা**—মধ্যম পশ্চিমে নাস্তি রাত্রি ঘ ১১।১১ গতে ২।৪৭ মধ্যে বায়ু ও নৈঋত কোণে নাস্তি পরে যাত্রা নাস্তি তিথ্যাদিদোষ। **বিবিধ**—রাত্রি ঘ ১০।৪১ গতে ১।৩১ মধ্যে গর্ভাধান। সাধভক্ষণ দীক্ষা পুণ্যাহ ঔষধকরণ আরোগ্যস্নান হলপ্রবাহ বীজবপন বৃক্ষাদিরোপণ নবান্ন। রাত্রি ঘ ২।৪৭ মধ্যে তাল পরে নারিকেল ভক্ষণ স্ত্রী তৈল মৎস্য মাংসাদি সম্ভোগ ও প্রায়শ্চিত্ত নিষেধ। রবিবার জন্য মৎস্য মাংস মাষ মসুর নিম্ব আর্দ্রক ও দগ্ধ দ্রব্য ভক্ষণ নিষেধ। **মিত্রসপ্তমী**। **শ্রীশ্রীসূর্য্যপূজা**। রাত্রি ঘ ২।৪৭ মধ্যে **অক্ষয়া-বিজয়া** স্নানদানাদি। রাত্রি ঘ ১২।৯ গতে **মৃগনেত্রা-প্রবৃত্তিঃ**। সপ্তমীর একো ও সপি। অমৃতযোগ দিবা ঘ ৭।১২ গতে ৯।১১ মধ্যে পুনঃ

১২।১৩ গতে ৩।৫ মধ্যে। রাত্রি ঘ ৭।৫৩ গতে ৯।৩২ মধ্যে পুনঃ ১২।১৮ গতে ২।৪ মধ্যে পুনঃ ২।৫৭ গতে উদয়াবধি। মাহেন্দ্রযোগ দিবা ঘ ৩।৪৮ গতে ৪।৩১ মধ্যে।

দিবা দং ২৬।৫০।৩৫
সুং দং ১।৪৭।২৩।০
র ক্রা দ ২২।৪৭
কা সমী (—) ৭।৪৮
সূ উ ঘ ৬।৩০।৩
সূ অ ঘ ৫।১৪।২১
চ অ ঘ ১২৮

২ ২৪ ১৫
৮ ৩ ৩১
৫৪ ১৫ ৪৭
১৯ ৭ ২৩

র ১৮৫০

ধনুষি মূলায়াং বুধঃ
দং ১।৫৭
শনেরস্ত পশ্চাদ্দং
৫২।১১

র ৭।২৩।৩৬।৬
চ ১০।১৯।২০।১৮
ম ৭।২১।৫৯।১৪
বু ৭।২৯।৫৬।৫৬
বৃ ১।১৭।৪৫।৫৭
শু ৭।৯।১৯।১৫
শ ৮।৮।৯।৩
রা ০।১৭।১৭।৩০

বার—সোম ২৪ অগ্রহায়ণ (প্র ২৩), ৯ ডিসেম্বর, ৭ রজব।

তিথি—অষ্টমী দং৫৪।১৯ ঘ ৪।১৪ রাত্রি।

নক্ষত্র—শতভিষা দং ৩।১৫ ঘ ৭।৪৮ দিবা।

যোগ—বজ্র দং ৩১।৪৭ ঘ ৭।১৩ রাত্রি।

করণ—বিষ্টি দং ২২।৩০ ঘ ৩।৩০। যোগিনী ঈশানে দং ৫৪।১৯ গতে পূর্ব্বে। লগ্ন উ বৃশ্চিক দং ৪।২৩।২৫ অ বৃষ দং ৩।৫৮।৩০। চন্দ্রঃ কুম্ভে দং ৫১।৪৮ রা ঘ ৩।১৩ গতে মীনে। বারবেলা ঘ ৭।৫১ গতে ৯।১১ মধ্যে পুনঃ ২।৩৩ গতে ৩।৫৩ মধ্যে। কালরাত্রি ঘ১০।১২ গতে ১১।৫২ মধ্যে। চন্দ্রশুদ্ধ পূর্ব্বদিনের রাশির রা ঘ ৩।১৩ গতে মেষ সিংহ ধনু ভিন্ন রাশির। (ঘাতচন্দ্র ধনু রাশির) তারাশুদ্ধ পূর্ব্বদিনের নক্ষত্রের ঘ ৭।৪৮ গতে ২৬।২৭।২।৪।৬।৮।৯।১১।১৩।১৫।১৭।১৮।২০।২২।২৪ নক্ষত্রের। জন্মে কুম্ভ রাশি বৈশ্যবর্ণ মতান্তরে শূদ্রবর্ণ দেবারিগণ অঃ ও বিং রাহুর দশা ঘ ৭।৪৮ গতে নরগণ বিং গুরুর দশা রা ঘ ৩।১৩ গতে মীনরাশি বিপ্রবর্ণ। মৃতে দোষো নাস্তি ঘ ৭।৪৮ গতে দ্বিপাদ দোষ। **যাত্রা**—নাস্তি তিথিদোষ দিবা ঘ ৭।৪৮ গতে নক্ষত্রামৃতযোগ যাত্রা শুভ পূর্ব্বে দক্ষিণে নাস্তি রাত্রি ঘ ১২।৩৮ গতে ৪।১৪ মধ্যে ঈশান ও বায়ুকোণে নাস্তি। **বিবিধ** রাত্রি ঘ ৪।১৪ মধ্যে নারিকেল ভক্ষণ স্ত্রী তৈল মৎস্য মাংসাদি সম্ভোগ ও প্রায়শ্চিত্ত নিষেধ পরে অলাবু অভক্ষ্য। খুষ্টীর মেলা। চন্দননগর গোস্বামীঘাটে শ্রীশ্রীখুষ্টীর মেলা। অষ্টমীর একো ও সপি। অমৃতযোগ দিবা ঘ৭।৫৬ মধ্যে পুনঃ ৯।২২ গতে ১১।৩১ মধ্যে রাত্রি ঘ ৭।৫৩ গতে ১১।২৫ মধ্যে পুনঃ ২।৫৮ গতে ৩।৫১ মধ্যে।

দিবা দং ২৬।৪৯।৪৫
সুং দং ১।৪৭।১৯।০
র ক্রা দ ২২।৫৩
কা সমী (—) ৭।২১
সূ উ ঘ ৬.৩০।৪২
সূ অ ঘ ৫।১৪।৩৬
চ অ ঘ ১।১

৩ ২৫ ১৬
৯ ৭ ৩০
৫৬ ৪৫ ৪৯
৭ ২ ২৫

র ১৮৫০

বার—মঙ্গল ২৫ অগ্রহায়ণ (প্র ২৪), ১০ ডিসেম্বর, ৮, রজব।

তিথি—নবমী দং ৫৬।৭ ঘ ৪।৫৭ রাত্রি।

নক্ষত্র—পূর্ব্বভাদ্রপদ দং ৭।৪৫ ঘ ৯।৩৭ দিবা।

যোগ—অসৃক্ দং ৩০।৪৯ ঘ ৬।৫০ সন্ধ্যা।

করণ—বালব। যোগিনী পূর্ব্বে দং ৫৬।৭ গতে উত্তরে। লগ্ন উ বৃশ্চিক দং ৪।৩৪।৫৫ অঃ বৃষ দং ৪।৯।০। চন্দ্রো মীনে। বারবেলা ঘ ৭।৫১ গতে ৯।১২ মধ্যে পুনঃ ১।১৩ গতে ২।৩৪ মধ্যে। কালরাত্রি ৬।৫৪ গতে ৮।৩৩ মধ্যে। চন্দ্রশুদ্ধ পূর্ব্বদিনের রাশির। তারাশুদ্ধ পূর্ব্বদিনের নক্ষত্রের ঘ ৯।৩৭ গতে ২৭।১।৩।৫।৭।৯।১০।১২।১৪।১৬।১৮।১৯।২১।২৩।২৫ নক্ষত্রের। জন্মে মীন রাশি বিপ্রবর্ণ নরগণ অঃ রাহুর বিং গুরুর দশা ঘ ৯।৩৭ গতে অঃ শুক্রের বিং শনির দশা। মৃতে ত্রিপাদ দোষ ঘ ৯।৩৭ গতে পাদ দোষ।

র ৭।২৪।৩৭।৬
চ ১১।১।৪২।৪৭
ম ৭।২২।৪৩।১৮
বু ৮।১।৩০।১৩
বৃ ১।১৭।৩৭।৫১
শু ৭।১০।৩৪।৪০
শ ৮।৮।১৬।০
রা ০।১০।১৪।১৯

যাত্রা—নাস্তি রিক্তাদোষ দিবা ঘ ৯।৩৭ গতে নক্ষত্রামৃতযোগ যাত্রা শুভ উত্তরে নাস্তি রাত্রি ঘ ১।২১ গতে ৪।৫৭ মধ্যে পূর্ব্বে নাস্তি। **বিবিধ**—রাত্রি ঘ ৪।৫৭ মধ্যে অলাবু পরে কলম্বী ভক্ষণ নিষেধ। নবমীর একো ও সপি। শ্রী৺দৈত্যারিঠাকুরের তিরোভাব মহোৎসব। অমৃতযোগ দিবা ঘ ৭।১৪ মধ্যে পুনঃ ৭।৫৭ গতে ১১।৩২ মধ্যে। রাত্রি ঘ ৭।৫৪ গতে ৮।৩৭ মধ্যে পুনঃ ৯।৪০ গতে ১২।১৯ মধ্যে পুনঃ ২।৫ গতে ৩।৩১ মধ্যে পুনঃ ৫।৩৮ গতে উদয়াবধি। মাহেন্দ্রযোগ রাত্রি ঘ ৭।৫৪ মধ্যে।

দিবা দং ২৬।৮।৫৫
মুং দং ১।৪৭।১৫।৪০
র ক্রা দং ২২।৫৮
কা সমী (—) ৬।২৪
সূ উ ঘ ৬।৩১।১৯
সূ অ ঘ ৫।১৪।৫৩
চ অ ঘ ১।৫২
৪ ২৬ ১৭
১০ ১০ ২৮
৫৫ ৩০ ২৫
৫৩ ৪ ২৬
র ১৮৮০
র ৭।২৫।৩৮।৬
চ ১১।১৪।২৪।৩১
ম ৭।২৩।২৭।২৬
বু ৮।৩।৫।১৩
বৃ ১।১৭।২৯।৫০
শু ৭।১১।২০।২
শ ৮।৮।২২।১৯
রা ০।১৭।১১।৮

বার—বুধ ২৬ অগ্রহায়ণ (প্র ২৫), ১১ ডিসেম্বর, ৯, রজব।
তিথি—দশমী দং ৫৫।৫৪, ঘ ৪।৫৩ রাত্রি।
নক্ষত্র—উত্তরভাদ্রপদ দং ১০।৩০ ঘ ১০।৪৩ দিবা।
যোগ—ব্যতীপাত দং ৫৮।২৫ ঘ ৫।৫৩ সন্ধ্যা।
করণ—তৈতিল। যোগিনী উত্তরে দং ৫৫।৫৪ গতে অগ্নিকোণে। লগ্ন উ বৃশ্চিক দং ৪।৪৬।২০, অ বৃষ দং ৪।১৯।৩৩। চন্দ্রো মীনে। বারবেলা ঘ ৯।১২ গতে ১০।৩৩ মধ্যে পুনঃ ১১।৫৩ গতে ১।১৩ মধ্যে। কালরাত্রি ঘ ৩।১২ গতে ৪।৫২ মধ্যে। চন্দ্রশুদ্ধ পূর্ব্বদিনের রাশির। তারাশুদ্ধ পূর্ব্বদিনের নক্ষত্রের ঘ ১০।৪৩ গতে ১।২।৪।৬।৮।১০।১১।১৩।১৫।১৭।১৯।২০।২২।২৪।২৬ নক্ষত্রের। জন্মে মীন রাশি বিপ্রবর্ণ নরগণ অঃ শুক্রের বিং শনির দশা ঘ ১০।৪৩ গতে দেবগণ বিং বুধের দশা। মৃতে দোষ নাস্তি। **যাত্রা**—নাস্তি ব্যতীপাতযোগ দোষ রাত্রি ঘ ৭।৫৩ গতে যাত্রাশুভ উত্তরে দক্ষিণে নাস্তি রাত্রি ঘ ১।১৭ গতে ৪।৫৩ মধ্যে পশ্চিমে নাস্তি পরে তিথ্যমৃতযোগ। **বিবাহ**—রাত্রি ঘ ১০।৫৩ গতে ২।১৯ মধ্যে সিংহ কন্যা লগ্নে সুতহিবুকযোগে বিবাহ। শ্রীহট্ট রাত্রি ঘ ১০।৫০ গতে ২।২১ মধ্যে। **বিবিধ**—রাত্রি ঘ ৪।৫৩ মধ্যে কলম্বী পরে শিম্বী ভক্ষণ নিষেধ। দশমীর একো ও সপি। অমৃতযোগ দিবা ঘ ৭।১৪ মধ্যে পুনঃ ৭।৫৭ গতে ৮।৪০ মধ্যে পুনঃ ১০।৪৯ গতে ১২।৫৭ মধ্যে রাত্রি ঘ ৬।৮ গতে ৭।১ মধ্যে পুনঃ ৮।৪৭ গতে ৩।৫২ মধ্যে। মাহেন্দ্রযোগ দিবা ঘ ৭।১৪ গতে ৭।৫৭ মধ্যে পুনঃ ১।৪০ গতে ৩।৪৯ মধ্যে।

দিবা দং ২৬।০৮।৫
মুং দং ১।৪৭।১২।২০
র ক্রা দ ২৩।৩
কা সমী (—) ৬।২৬
সূ উ ঘ ৬।৩১।৫৭
সূ অ ঘ ৫।১৫।১১
চ অ ঘ ২।৫২
৫ ২৭ ১৮
১১ ১১ ২৪

বার—বৃহস্পতি ২৭ অগ্রহায়ণ (প্র ২৬), ১২ ডিসেম্বর, ১০, রজব।
তিথি—একাদশী দং ৫৩।৩৭ ঘ ৩।৫৯ রাত্রি।
নক্ষত্র—রেবতী দং ১১।১৬ ঘ ১১।২ দিবা।
যোগ—বরীয়ান দং ২৪।৯ ঘ ৪।১৬ দিবা।
করণ—বণিজ দং ২৪।৪৫ ঘ ৪।২৬ গতে বিষ্টি দং ৫৩।৩৭। যোগিনী অগ্নিকোণে দং ৫৩।৩৭ গতে নৈঋর্তে। লগ্ন উ বৃশ্চিক দং ৪।৫৭।৫৫ অ বৃষ দং ৪।৩০।১০। চন্দ্রো মীনে দং ১১।১৬ গতে মেষে। বারবেলা ঘ ২।৩৫ গতে অস্তাবধি। কালরাত্রি ঘ ১১।৫৪ গতে ১।৩৩ মধ্যে। চন্দ্রশুদ্ধ পূর্ব্বদিনের রাশির ঘ ১১।২ গতে বৃষ কন্যা মকর ভিন্ন

৫৩ ১৬ ১৯
৩৭ ৬ ২৭
র ১৮৮/০ দং ০।৫২
র ৭।২৬।৩৯।৮
চ ১১।২৭।২৯।৪৫
ম ৭।২৪।১।৩৭
বু ৮।৪।৩৯।২৫
বৃ ১।১৭।২১।৪৮
শু ৭।১৩।৫।৩১
শ ৮।৮।২৯।৫৮
রা ০।১৭।৭।৫৭

রাশির। (ঘাতচন্দ্র মেষ রাশির)। তারাশুদ্ধ পূর্ব্বদিনের নক্ষত্রের ঘ ১১।২ গতে ২।৩।৫।৭।৯।১১।১২।১৪।১৬।১৮।২০।২১।২৩।২৫।২৭ নক্ষত্রের। জন্মে মীন রাশি বিপ্রবর্ণ দেবগণ অঃ শুক্রের বিং বুধের দশা ঘ ১১।২ গতে মেষ রাশি বৈশ্যবর্ণ মতান্তরে ক্ষত্রিয়বর্ণ বিং কেতুর দশা। মৃতে দোষো নাস্তি রা ঘ ৬।৫৯ গতে পাদদোষ। **যাত্রা**—শুভ দক্ষিণে নাস্তি দিবা ঘ ৪।১৬ গতে যাত্রানাস্তি বিষ্টি ও পরিঘ পূর্ব্বার্দ্ধদোষ রাত্রি ঘ ৫।৯ গতে তিথিদোষ। **বিবাহ**—রাত্রি ঘ ৪।২৭ গতে বৃশ্চিক লগ্ন মৃতহিবুকযোগে বিবাহ শ্রীহট্টে রাত্রি ঘ ৪।৩০ গতে। **বিবিধ**—দিবা ঘ ২।৩৫ মধ্যে গাত্রহরিদ্রা অব্যূঢ়ান্ন সীমন্তোন্নয়ন পঞ্চামৃত সাধভক্ষণ নামকরণ নিষ্ক্রামণ দীক্ষা (মতান্তরে গৃহারম্ভ গৃহপ্রবেশ) দ্বিরাগমন নববস্ত্রপরিধান নবশয্যাদ্যুপভোগ দেবতাগঠন নৌকাগঠন ক্রয়বাণিজ্য পুণ্যাহ রাজদর্শন ঔষধসেবন ঔষধকরণ গ্রহপূজা শান্তিস্বস্ত্যয়নাদি ধান্যস্থাপন ঋণগ্রহণ দিবা ঘ ১১।২ মধ্যে বৃক্ষাদিরোপণ নাট্যারম্ভ পরে নৌকা চালন নৌকা যাত্রা ঋণদান। রাত্রি ঘ ৬।৫৯ মধ্যে শিম্বী পরে পূতিকা ভক্ষণ নিষেধ। **একাদশ্যুপবাস**। শ্রীহট্টে অদ্য উপবাস। গোস্বামী মতে অদ্য "মোক্ষা" একাদশী ব্রতোপবাস। একাদশীর একো ও সপি। **দগ্ধবার ভে।** অমৃতযোগ দিবা ঘ ৭।৫৮ মধ্যে পুনঃ ১।৪১ গতে ৩।৭ মধ্যে। রাত্রি ঘ ৬।৯ গতে ৯।৪১ মধ্যে পুনঃ ১২।২০ গতে ৩।৫৩ মধ্যে পুনঃ ৪।৪৬ গতে উদয়াবধি।

(অন্যান্য পঞ্জিকামতে অদ্য একাদশীর উপবাস)

দিবা দং ২৬।৪৭।১৫
মুং দং ১।৪৭।৯।০
র ক্রা দ ২৩।৮
কা সমী (—) ৫।৫৮
সূ উ ঘ ৬।৩২।৩৫
সূ অ ঘ ৫।১৫।২৯
চ. অ ঘ ৩ ৫৪
৬ ১ ১৯
১২ ১০ ১৮
৪৯ ১ ৩৬
২০ ১ ২৮
র ১৮৮/০
র ৭।২৭।৪০।৯
চ ০।১১।১।৪৫
ম ৭।২৪।৫৫।৫০
বু ৮।৬।১৩।৩৯
বৃ ১।১৭।১৩।৫৪
শু ৭।১৭।২০।৫৭
শ ৮।৮।৩৬।৫৮
রা ০।১৭।৪।৫৬

বার—শুক্র ২৮ অগ্রহায়ণ (প্র ২৭), ১৩ ডিসেম্বর, ১১ রজব।

তিথি—দ্বাদশী দং ৪৯।২০ ঘ ২।১৭ রাত্রি।

নক্ষত্র—অশ্বিনী দং ১০।১ ঘ ১০।৩৩ দিবা।

যোগ—পরিঘ দং ১৮।৩৬ ঘ ১।৫৯ দিবা।

করণ—বব। যোগিনী নৈঋতে দং ৪৯।২০ গতে দক্ষিণে। লগ্ন উ বৃশ্চিক দং ৫।৯।১৩, অ বৃষ দং ৪।৩০।৪৫। চন্দ্রো মেষে। বারবেলা ঘ ৯।১৩ গতে ১১।৫৪ মধ্যে। কালরাত্রি ঘ ৮।৩৫ গতে ১০ ১৪ মধ্যে। চন্দ্রশুদ্ধ পূর্ব্বদিনের রাশির। তারাশুদ্ধ পূর্ব্বদিনের নক্ষত্রের ঘ ১০।৩৩ গতে ৩।৪।৬।৮।১০।১২।১৩।১৫।১৭।১৯।২১।২২।২৪।২৬।১ নক্ষত্রের। জন্মে মেষ রাশি বৈশ্যবর্ণ মতান্তরে ক্ষত্রিয়বর্ণ দেবগণ অঃ শুক্রের বিং কেতুর দশা ঘ ১০।৩৩ গতে নরগণ বিং শুক্রের দশা। মৃতে পাদদোষ রা ঘ ২।১৭ গতে দোষো নাস্তি। **যাত্রা**—নক্ষত্রামৃতযোগ যাত্রা শুভ পশ্চিমে দক্ষিণে নাস্তি দিবা ঘ ১০।৩৩ গতে নক্ষত্র দোষ যাত্রা নাস্তি ও তিথি দোষ। **বিবিধ**—দিবা ঘ ৯।১৩ মধ্যে পঞ্চামৃত সাধভক্ষণ নামকরণ নিষ্ক্রামণ দীক্ষা (মতান্তরে গৃহারম্ভ গৃহ প্রবেশ) নববস্ত্র পরিধান নবশয্যাদ্যুপভোগ দেবতা গঠন নৌকা গঠন নৌকা চালন নৌকা যাত্রা ক্রয়বাণিজ্য পুণ্যাহ রাজদর্শন দ্বিরাগমন ঔষধকরণ ঔষধসেবন গ্রহপূজা শান্তিস্বস্ত্যয়নাদি ধান্যস্থাপন ঋণদান ঋণগ্রহণ দিবা ঘ ১১।৫৪ গতে বিক্রয় বাণিজ্য ধান্য-

চ্ছেদন। রাত্রি ঘ ২।১৭ মধ্যে পূতিকা পরে বার্ত্তাকু ভক্ষণ নিষেধ। দিবা ঘ ৯।৩৪ গতে ১০।৬ মধ্যে একাদশীর পারণ। সায়ংসন্ধ্যা নাস্তি। **অখণ্ডদ্বাদশী ব্রতং।** দ্বাদশীর একো ও সপি। অমৃতযোগ দিবা ঘ ৭।১৫ মধ্যে পুনঃ ৭।৫৮ গতে ১০।৭ মধ্যে পুনঃ ১২।১৫ গতে ৩।৬ মধ্যে পুনঃ ৩।৫০ গতে অস্তাবধি। রাত্রি ঘ ৬।৯ গতে ৯।৪১ মধ্যে ১২।২১ গতে ৩।৫৩ মধ্যে পুনঃ ৪।৪৬ গতে উদয়াবধি।

দিবা দং ২৬।১৬।৩১
মুং দং ১।৪৭।৬।২০
র ক্রা দ ২৩।১২
কা সমী (—) ৫।৩০
সূ উ ঘ ৬।৩৩।১১
সূ অ ঘ ৫।১৫।৪৯
চ অ ঘ ৫।০
৭ ২ ২০
১৩ ৬ ১১
৪৩ ৫৩ ২৪
১৯ ৩ ২৯
র ১৮৸৴০
জ্যেষ্ঠায়াং শুক্রঃ
দং ৫০।৩৬
শনিবুধয়োর্যোগঃ
রা ঘ ১০।০
র ৭।২৮।৪১।১১
চ ০।২৫।১।৫৭
ম ৭।২৫।৪০।৭
বু ৮।৭।৪৭।৫৬
বৃ ১।১৭।৫।৫৯
শু ৭।১৫।৩৬।২২
শ ৮।৮।৪৩।৫৯
রা ০।১৭।১।৩৬

বার—শনি ২৯ অগ্রহায়ণ (প্র ২৮), ১৪ ডিসেম্বর, ১২ রজব।

তিথি—ত্রয়োদশী দং ৪৩।১৯ ঘ ১১।৫৩ রাত্রি।

নক্ষত্র—ভরণী দং ৬।৫৩ ঘ ৯।১৮ দিবা।

যোগ—শিব দং ১১।২৪ ঘ ১১।৭ দিবা।

করণ—কৌলব। যোগিনী দক্ষিণে দং ৪৩।১৯ গতে পশ্চিমে। লগ্ন উ বৃশ্চিক দং ৫।২০।৩৫, অ বৃষ দং ৪।৫১।২৮। চন্দ্রো মেষে দং ২০।৫০ ঘ ২।৫৩ গতে বৃষে। বারবেলা ঘ ৭।৫৩ মধ্যে পুনঃ ১।১৪ গতে ২।৩৫ মধ্যে পুনঃ ৩।৫৫ গতে অস্তাবধি। কালরাত্রি ঘ ৬।৫৫ মধ্যে পুনঃ ৪।৫৩ গতে উদয়াবধি। চন্দ্রশুদ্ধ পূর্ব্বদিনের রাশির ঘ ২।৫৩ গতে মিথুন তুলা কুম্ভ ভিন্ন রাশির। (ঘাতচন্দ্র বৃশ্চিক রাশির)। তারাশুদ্ধ পূর্ব্বদিনের নক্ষত্রের ঘ ৯।২৮ গতে ৪।৫।৭। ৯।১১।১৩।১৪।১৬।১৮।২০।২২।২৩।২৫।২৭।২ নক্ষত্রের। জন্মে মেষ রাশি বৈশ্যবর্ণ মতান্তরে ক্ষত্রিয়বর্ণ নরগণ অঃ ও বিং শুক্রের দশা ঘ ৯।১৮ গতে দেবারিগণ অঃ ও বিং রবির দশা ঘ ২।৫৩ গতে বৃষ রাশি শূদ্রবর্ণ মতান্তরে বৈশ্যবর্ণ। মৃতে পাদ দোষ ঘ ৯।১৮ গতে ত্রিপাদ দোষ। **যাত্রা**—নাস্তি নক্ষত্র দোষ রাত্রি ঘ ১১।৫৩ গতে সিদ্ধিযোগ। **বিবিধ**—রাত্রি ঘ ১১।৫৩ মধ্যে বার্ত্তাকু পরে মাষকলাই ভক্ষণ স্ত্রী তৈল মৎস্য মাংসাদিসম্ভোগ ও প্রায়শ্চিত্ত নিষেধ। ত্রয়োদশীর একো ও সপি। অমৃতযোগ দিবা ঘ ৭।১৫ মধ্যে পুনঃ ৭।৫৮ গতে ১০।৭ মধ্যে পুনঃ ১২।১৫ গতে ৩।৬ মধ্যে পুনঃ ৩।৫০ গতে অস্তাবধি। রাত্রি ঘ ১।১৪ গতে ৩।০ মধ্যে। মাহেন্দ্রযোগ রাত্রি ঘ ৩।০ গতে ৩।৫৩ মধ্যে।

দিবা দং ২৬।৪৬।৫
মুং দং ১।৪৭।৪।২০
র ক্রা দ ২৩।১৫
কা সমী (—) ৫।১
সূ উ ঘ ৬।৩৩।৪৬
সূ অ ঘ ৫।১৬।১২
চ অ ঘ ৬।৯
১ ৩ ২১
১৪ ২ ২
৩১ ৬ ৫৫
৫২ ৫৬ ৫৩

বার—রবি ৩০ অগ্রহায়ণ (প্র ২৯), ১৫ ডিসেম্বর, ১৩ রজব।

তিথি—চতুর্দ্দশী দং ৩১।৫২ ঘ ৮।৫৪ রাত্রি।

নক্ষত্র—কৃত্তিকা দং ২।৬ ঘ ৭।২৪ দিবা পরে রোহিনী দং ৫৬।৪ ঘ ৪।৫৯ রাত্রি।

যোগ—সিদ্ধ দং ২।৫৫ ঘ ৭।৪৪ দিবা পরে সাধ্য দং ৫৩।২৯ ঘ ৩।৫৭ রাত্রি।

করণ—গর পরে বণিজ দং ৩৫।৫২ গতে বিষ্টি। যোগিনী পশ্চিমে দং ৩৫।৫২ গতে বায়ুকোণে। লগ্ন উ বৃশ্চিক দং ৫।৩১।৫৫ অ মিথুন দং ০।৭।৩৮। চন্দ্রো বৃষে। বারবেলা ঘ ১০।৩৫ গতে ১।১৫ মধ্যে। কালরাত্রি ঘ ১।২৫ গতে ৩।১৪ মধ্যে। চন্দ্রশুদ্ধ পূর্ব্বদিনের রাশির। তারাশুদ্ধ পূর্ব্বদিনের নক্ষত্রের ঘ ৭।২৪ গতে

— ৪ ২৯
— ৫ ৩০
ধনুষি মুলায়াং রবিঃ
দং ১৭।২৮
গুরুচন্দ্রয়োর্যোগঃ
রা ঘ ৮।০
র ৭।২৯।৪২।১৪
চ ১।৯।২৯।১৩
ম ৭।২৬।২৪।২৬
বু ৮।৯।২২।১৩
বৃ ১।১৬।৫৮।১২
শু ৭।১৬।৫১।০৯
শ ৮।৮।৫১।১
রা ০।১৬।৫৮।২৫

৫।৭।৮।১০।১২।১৫।১৫।১৭।১৯।২১।২৩।২৪।২৬।১ ৩ নক্ষত্রের রাঘ ৪।৫৯ গতে ৬।৭।৯।১১।১৩।১৫।১৬।১৮।২০।২২।২৪।২৫।২৭।২।৪ নক্ষত্রের। জন্মে বৃষ রাশি শূদ্রবর্ণ মতান্তরে বৈশ্যবর্ণ দেবারিগণ অঃ ও বিং রবির দশা ঘ ৭।২৪ গতে নরগণ বিং চন্দ্রের দশা রা ঘ ৪।৫৯ গতে দেবগণ রিং মঙ্গলের দশা। মৃতে ত্রিপাদ দোষ ঘ ৭।২৪ গতে পাদদোষ। **যাত্রা**—নাস্তি নক্ষত্রাদি দোষ দিবা ঘ ৭।২৪ গতে নক্ষত্রামৃত যোগ যাত্রাশুভ পশ্চিমে নাস্তি সন্ধ্যা ঘ ৬।১৮ গতে রাত্রি ঘ ৮।৫৪ মধ্যে দক্ষিণে নাস্তি রাত্রি ঘ ৪।৫৯ গতে যাত্রা নাস্তি মাসান্তাদিদোষ। **বিবিধ** - দীক্ষা। স্ত্রী তৈল মৎস্য মাংসাদি সম্ভোগ নিষেধ রাত্রি ঘ৮।৫৪ মধ্যে মাষকলাই ভক্ষণ ও প্রায়শ্চিত্ত নিষেধ। **পূর্ণিমার নিশিপালন। পাষাণচতুর্দ্দশী ব্রতং।** পাষাণাকারপিষ্টকৈর্ভক্তং **গৌরীপূজনং। শ্রীশ্রীদণ্ডপাণি ভৈরবাবির্ভাব।** চতুর্দ্দশীর একো ওসপি। **ষড়শীতি সংক্রান্তিঃ।** অস্য দিবা দং ১৭।২৮ পল সময়ে সূর্য্য সংক্রমণাৎ রাত্রি দং ৪।১৫ পলসহিতং সর্ব্বদিনং পুণ্যং। ধ্রুবগণে সংক্রমণান্মন্দা সংক্রান্তিরিয়ং। সংক্রমণাৎ পরং সূর্য্যাস্তপর্য্যন্তং পুণ্যতমং। সংক্রমণাৎ পরং দণ্ডচতুষ্টয়ং পুণ্যতমং। সংক্রান্তিকৃত্যং স্নানদানাদি। সায়ং সন্ধ্যানাস্তি। **শ্রীশ্রীমিত্র (ইতু) বিসর্জ্জন।** দিবা ঘ ১।৩৩ গতে **মৃগনেত্রা নিবৃত্তিঃ।** অমৃতযোগ দিবা ঘ ৭।১৬ গতে ৯।২৫ মধ্যে পুনঃ ১২।১৬ গতে ৩।৭ মধ্যে পুনঃ ৩।৫১ গতে অস্তাবধি। রাত্রি ঘ ৭।৫৬ গতে ৯।৪২ মধ্যে পুনঃ ১২।২৫ গতে ২।৮ মধ্যে পুনঃ ৩।১ গতে উদয়াবধি।

পৌষ মাসের গ্রহসঞ্চারাদি।

১লা অয়নাংশাদি ২২।৫১।৫৮
২রা পূর্ব্বাষাঢ়ায়াং বুধঃ দং ৩১।১৮
৪ঠা ধনুষি মূলায়াং কুজঃ দং ৫০।৫৫
৫ই বুধোদয়ঃ পশ্চাদ্দং ১৪।২৬
৬ই শুক্রোবৃদ্ধঃ দং ১৭।৪৬
৭ই পৌষন মকর সংক্রান্তিঃ ঘ ১।৪৬
১০ই ধনুষি মূলায়াং শুক্রঃ দং ২৬।৩৭
১০ই শনিসূর্য্যয়োর্যোগঃ ঘ ১০।০
১১ই উত্তরাষাঢ়ায়াং বুধঃ দং ৫।৩১
১৩ পূর্ব্বষাঢ়ায়াং রবি দং ২২।৪৮
১৩ই মকরে বুধঃ দং ১৮।৩৭
১৫ই শুক্রচন্দ্রয়োর্যোগঃ ঘ ৯।০
„ কুজচন্দ্রয়োর্যোগঃ ঘ ১।০
„ শনিচন্দ্রয়োর্যোগঃ সন্ধ্যা ঘ ৭।০
১৭ই বুধচন্দ্রয়োর্যোগঃ রাঘ ৯।০
১৮ই অভিজিতি বুধঃ দং ২।১৪
১৮ই কুজশুক্রয়োর্যোগঃ রাঘ ১১।০
১৯শে শনিশুক্রয়োর্যোগঃ ঘ ১।০
১৯শে শনিকুজয়োর্যোগঃ রাঘ ১২।০
২০শে শ্রবণায়াম্বুধঃ দং ৪৪।৫৭
২১শে বুধস্যাভিজিত্ত্যাগঃ দং ৩৩।১০
„ পূর্ব্বাষাঢ়ায়াং শুক্রঃ দং ২।২৫
„ শুক্রাস্তং প্রাগ্দং ১৭।৪৬
২৩শে পূর্ব্বাষাঢ়ায়াং কুজঃ দং ৩৭।৪৮
„ বুধস্য পরমান্তরমর্কাৎ ঘ ৯।০
২৬শে উত্তরাষাঢ়ায়াং রবিঃ দং ২৭।২৭
„ শনেরুদয়ঃ প্রাগ্দং ১২।২৭
২৭শে গুরুচন্দ্রয়োর্যোগঃ রাঘ ২।০
২৮শে বুধোবক্রী কালাংশে ঘ ১০।০
২৯শে মকরে রবিঃ দং ৪৩।৪৮
„ বুধোবক্রী স্ফুটাংশে ঘ ৮।০

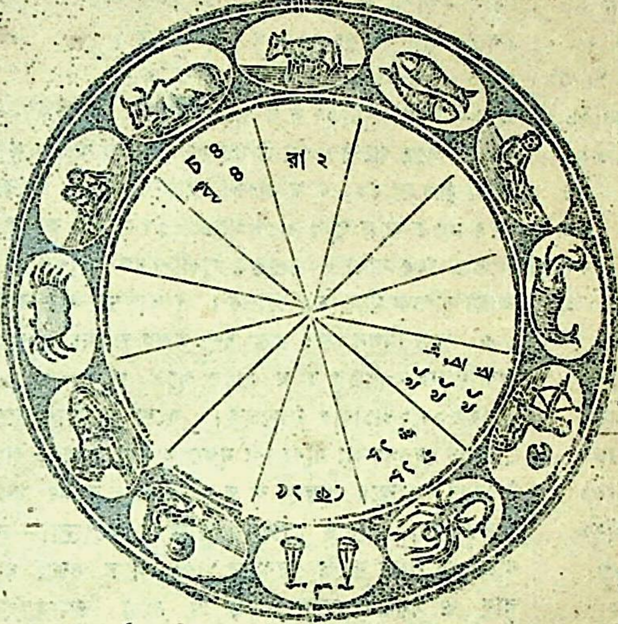

পৌষ মাস ৩০ দিন।

৩০ অগ্রহায়ণ পৌষপ্রদঃ দং ১৭।২৮।

পৌষ মাসের ষড়শীতি সংক্রান্তির সঞ্চার গণনা।

মুখে চৈকং করে বেদাঃ পাদযুগ্মে দ্বয়ং দ্বয়ং। ক্রোড়ে বাণাস্তথা বেদাঃ করে সব্যেতরেহপি চ। দ্বয়ং দ্বয়ং তথা নেত্রে মস্তকে ত্রিতয়ং তথা।- দ্বয়ঞ্চৈব তথা গুহ্যে ষড়শীত্যাং স্বভে স্থিতে। ফলং মুখে দুঃখং করে লাভঃ পাদয়োর্ভ্রমণং হৃদি। কান্তাপ্তির্বন্ধনং বামে হস্তে স্যাৎ স্বীয়ভে নৃণাং। সম্মানং নেত্রয়োশ্চৈব অপমানঞ্চ মস্তকে। গুহ্যেচৈব ভবেন্মৃত্যুঃ ষড়শীতি ফলশ্রুতিঃ।

মস্তকে ২৬।২৭।১ ফল অপমান।

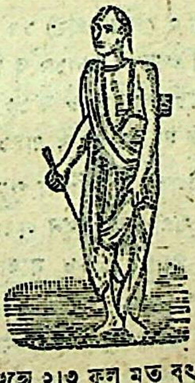

হৃদয়ে ১৩।১৪।১৫।১৬।১৭
ফল স্ত্রী লাভ।

মুখে ৪ ফল দুঃখ।

দক্ষিণ হস্তে ৫।৬।৭।৮
ফল লাভ।

বাম হস্তে ১৮।১৯।২০।২১
ফল বন্ধন ভয়।

পাদদ্বয়ে ৯।১০।১১।১২
ফল ভ্রমণ।

নেত্রদ্বয়ে ২২।২৩।২৪।২৫
ফল সম্মান।

গুহ্যে ২।৩ ফল মৃত্যু বং।

সংক্রান্তি অশুভের শান্তি।

কনক ধুস্তুরবীজ ও সর্ব্বৌষধি জলে স্নান এবং বিষ্ণুমন্ত্র জপ করিলে শুভ হয়।

দিবা দং ২৬।৪৫।৩৫
মুং দং ১।৩৭।২ ২০
র ক্রা দ ২৩।১৮
কা সমী (—) ৪।৩২
সূ উ ঘ ৬।৩৪।২১
সূ অ ঘ ৫।১৬।৩৫
২ ৫ ২৩
১৫ ৪৯ ৪৩
২৭ ৮ ২০
২৩ ৭ ১
র ১৯।০
র ৮।০।৪৩।১৭
চ ১।২৪।১৯।২২
ম ৭।২৭।৮।৪৮
বু ৮।১০ ৫৬।৩১
বৃ ১।১৬।৫০।২৬
শু ৭।১৮।৭।১৬
শ ৮।৮।২৮।৩
রা ০।১৬।৫৫।১৪

বার—সোম ১ পৌষ (প্র১) ১৬ ডিসেম্বর, ১৪ রজব।
তিথি—পূর্ণিমা দং ২৭।২৩ ঘ ৫।৩২ সন্ধ্যা।
নক্ষত্র—মৃগশিরা দং ৪৯।৮ ঘ ২।১৪ রাত্রি।
যোগ—শুভ দং ৪৩।২০ ঘ ১১।৫৪ রাত্রি।
করণ—বিষ্টি দং ১।৩৭ ঘ ঘ ৭।১৩ দিবা। যোগিনী বায়ুকোণে দং ২৭।২৩ গতে পূর্ব্বে। লগ্ন উ ধনু দং ০।২।৩৩ অ মিথুন দং ০।১৮।২৮। চন্দ্রো বৃষে দং ২২।৪০ ঘ ৩।৩৮ গতে মিথুনে। বারবেলা ঘ ৭।৫৪ গতে ৯।১৫ মধ্যে পুনঃ ২।৩৬ গতে ৩।৫৭ মধ্যে। কালরাত্রি ঘ ১০।১৫ গতে ১১।৫৫ মধ্যে। চন্দ্রশুদ্ধ পূর্ব্বদিনের রাশির ঘ ৩।৩৮ গতে কর্কট বৃশ্চিক মীন ভিন্ন রাশির। (ঘাতচন্দ্র কন্যারাশির) সন্ধ্যা ঘ ৫।৩২ গতে মিথুন সিংহ কন্যা ধনুঃ মকর ও মেষ রাশির। তারাশুদ্ধ পূর্ব্বদিনের নক্ষত্রের রা ঘ ২।১৪ গতে ৭।৮।১০।১২।১৪।১৬।১৭।১৯।২১।২৩।২৫।২৬।১।৩।৫ নক্ষত্রের। জন্মে বৃষ রাশি শূদ্রবর্ণ মতান্তরে বৈশ্যবর্ণ দেবগণ অঃ রবির বিং মঙ্গলের দশা ঘ ৩।৩৮ গতে মিথুনরাশি বৈশ্যবর্ণ মতান্তরে শূদ্রবর্ণ রা ঘ ২।১৪ গতে নরগণ অঃ চন্দ্রের বিং রাহুর দশা। মৃতে দোষো নাস্তি। **যাত্রা**—নক্ষত্রামৃতযোগ যাত্রাশুভ পূর্ব্বে নাস্তি দিবা ঘ ১।৫৬ গতে সন্ধ্যা ঘ ৫।৩২ মধ্যে বায়ু ও নৈঋতকোণে নাস্তি ও মধ্যে তিথ্যমৃতযোগ রাত্রি ঘ ২।১৪ গতে যাত্রানাস্তি নক্ষত্রদোষ। (ব্যবহারিক অগস্ত্যদোষমাত্র)

বিবিধ—দিবা ঘ ৭।১৩ গতে সাধভক্ষণ নামকরণ নিষ্ক্রামণ নবশয্যাদ্যুপভোগ দেবতাগঠন পুণ্যাহ রাজদর্শন নৌকাচালন ঔষধ সেবন গ্রহপূজা শান্তিস্বস্ত্যয়নাদি বৃক্ষাদিরোপণ ধান্যস্থাপন ঋণদান ঋণগ্রহণ। সন্ধ্যা ঘ ৫।৩২ মধ্যে তৈল মৎস্য মাংসাদি সম্ভোগ নিষেধ পরে কুষ্মাণ্ড অভক্ষ্য ও গৌণচান্দ্র পৌষ কৃষ্ণপক্ষ হিন্দি পৌষ বদি আরম্ভ। **পূর্ণিমার ব্রতোপবাসাদি। মার্গীয়ং স্নানদানাদি।** সায়ংসন্ধ্যা নাস্তি। পূর্ণিমার একো ও সপি। শ্রী৺ হরিচরণ গোস্বামী আচার্য্যের তিরোভাব মহোৎসব। অমৃতযোগ দিবা ঘ ৮।০ মধ্যে পুনঃ ৯।২৫ গতে ১১।৩৪ মধ্যে। রাত্রি ঘ ৭।৫৬ গতে ১১।২৮ মধ্যে পুনঃ ২।১ গতে ৩।৫৪ মধ্যে।

দিবা দং ২৬।৪৫।৫
মুং দং ১।৪৭।০।২০
র ক্রা দ ২৩।২১
কা সমী (—) ৪।৩
সূ উ ঘ ৬।৩৪।২৬
সূ অ ঘ ৫।১৬।৫৮
চ উ ঘ ৬।১৪
৩ ৬ ২৪
১৬ ৪১ ৩২
১৮ ৪৮ ৪৫
১৯ ৩ ২
র ১৯।০

বার—মঙ্গল ২ পৌষ (প্র২) ১৭ ডিসেম্বর ১৫ রজব।
তিথি—প্রতিপদ দং ১৮।১৯ ঘ ১।৫৫ দিবা।
নক্ষত্র—আর্দ্রা দং ৪১।৪৮ ঘ ১১।১৮ রাত্রি।
যোগ—শুক্র দং ৩২।৪৫ ঘ ৭।৪১ রাত্রি।
করণ—কৌলব। যোগিনী পূর্ব্বে দং ১৮।১৯ গতে উত্তরে। লগ্ন উ ধনু দং ০।১৩।৫৩, অ মিথুন ০।২৯।১৫। চন্দ্রো মিথুনে। বারবেলা ঘ ৭।৫৫ গতে ৯।১৬ মধ্যে পুনঃ ১।১৬ গতে ২।৩৬ মধ্যে। কালরাত্রি ঘ ৬।৫৭ গতে ৮।৩৬ মধ্যে। চন্দ্রশুদ্ধ পূর্ব্বদিনের রাশির। তারাশুদ্ধ পূর্ব্বদিনের নক্ষত্রের রা ঘ ১১।১৮ গতে ৮।৯।১১।১৩।১৫।১৭।১৮।২০।২২।২৪।২৬।২৭।২।৪।৬ নক্ষত্রের। জন্মে মিথুনরাশি বৈশ্যবর্ণ মতান্তরে শূদ্রবর্ণ নরগণ অঃ চন্দ্রের বিং রাহুর দশা রা ঘ ১১।১৮ গতে দেবগণ বিং গুরুর দশা। মৃতে পাদ

পুর্ব্বাষাঢ়ায়াং বুধঃ
দং ৩১।১৮
র ৮।১।৪৪।২০
চ ২।৯।২৫।৪
ম ৭।২৭।৫৩।১৩
বু ৮।১২।৩০।৪৯
বৃ ১।১৬।৪২।৪৯
শু ৭।১৯।২২।৪৩
শ ৮।৯।৫।৬
রা ০।১৬।৫২।১৩

দোষ ঘ ১।৫৫ গতে দ্বিপাদ দোষ রাঘ ১১।১৮ গতে ত্রিপুষ্কর দোষ। **যাত্রা**—ত্র্যমৃতযোগ যাত্রা শুভ উত্তরে নাস্তি দিবা ঘ ১০।১৯ গতে ১।৫৫ মধ্যে পূর্ব্বে নাস্তি পরে ত্র্যমৃতযোগ যাত্রা নাস্তি নক্ষত্র দোষ রাত্রি ঘ ১১।১৮ গতে যাত্রাশুভ। **বিবিধ** গর্ভাধান। দিবা ঘ ১।৫৫ মধ্যে কুষ্মাণ্ড পরে বৃহতী ভক্ষণ নিষেধ। প্রতিপদের একো সপি দ্বিতীয়ার একো সপি। অমৃতযোগ দিবা ঘ ৭ ১৮ মধ্যে পুনঃ ৮।০ গতে ১১ ৩৪ মধ্যে। রাত্রি ঘ ৭।৫৭ গতে ৮।৫০ মধ্যে পুনঃ ৯।৩৩ গতে ১২।২৩ মধ্যে পুনঃ ২।৯ গতে ৩।৫৫ মধ্যে পুনঃ ৫।৪২ গতে উদয়াবধি। মাহেন্দ্রযোগ রাত্রি ঘ ৬।৫৭ মধ্যে।

দিবা দং ২৬।৪৪।৪৫
মুং দং ১।৪৬।৫৯।০
র ক্রা দ ২৫।২৩
কা সমী (—) ৩।৩৪
সূ উ ঘ ৬।৩৪।২৯
সূ অ ঘ ৫।১৭।২৩
চ উ ঘ ৭।২৩
৪ ৭ ২৫
১৭ ৩৪ ২২
৯ ৩৩ ৯
৬ ৫ ৩
র ১৯।/০ দং ৩৩।৫৯
র ৮।২।৪৫।২৫
চ ২।২৪।৩৬।৪১
ম ৭।২৮।৩৭।৪১
বু ৮।১৪।৫।৫
বৃ ১।১৬।৩৫।১২
শু ৭।২০।৩৮।১০
শ ৮।৯।১২।১০
রা ০।১৬।৪৮।৫২

বার—বুধ ৩ পৌষ (প্র ৩) ১৮ ডিসেম্বর ১৬ রজব।
তিথি—দ্বিতীয়া দং ৯।৬ ঘ ১০।১৪ দিবা।
নক্ষত্র—পুনর্ব্বসু দং ৩৪।৩৩ ঘ ৮।২৫ রাত্র।
যোগ—ব্রহ্ম দং ২২।৯ ঘ ৩।২৭ দিবা।
করণ—গর পরে বণিজ দং ৩৪।৪০ ঘ ৮।২৮ রাত্রি গতে বিষ্টি।

যোগিনী উত্তরে দং ৯।৬ গতে অগ্নিকোণে। লগ্ন উ ধনু দং ০।২৫।৫, অঃ মিথুন ০।৩০।১০। চন্দ্রো মিথুনে দং ২১।২০ ঘ ৩।৮ গতে কর্কটে। বারবেলা ঘ ৯।১৬ গতে ১০।৩৬ মধ্যে পুনঃ ১।৫৪ গতে ১।১৬ মধ্যে। কালরাত্রি ঘ ৩।১৬ গতে ৪।৫৫ মধ্যে। চন্দ্রশুদ্ধ পূর্ব্বদিনের রাশির ঘ ৩।৮ গতে কর্কট কন্যা তুলা মকর কুম্ভ ও বৃষ রাশির। তারাশুদ্ধ পূর্ব্বদিনের নক্ষত্রের রা ঘ ৮।২৫ গতে ৯।১০।১২।১৪।১৬।১৮।১৯। ২১।২৩।২৫।২৭।১।৩।৫।৭ নক্ষত্রের। জন্মে মিথুন রাশি বৈশ্যবর্ণ মতান্তরে শূদ্রবর্ণ দেবগণ অঃ চন্দ্রের বিং গুরুর দশা ঘ ৩।৮ গতে কর্কটরাশি বিপ্রবর্ণ রা ঘ ৮।২৫ গতে বিং শনির দশা। মৃতে ত্রিপাদ দোষ ঘ ১০।১৪ গতে দ্বিপাদ দোষ রা ঘ ৮।২৫ গতে দোষা নাস্তি। **যাত্রা** সিদ্ধিযোগ যাত্রাশুভ উত্তরে ও দক্ষিণে নাস্তি প্রাতঃ ঘ ৬।৩৮ গতে ১০।১৪ মধ্যে পশ্চিমে নাস্তি পরে যাত্রা নাস্তি পাপযোগাদিদোষ রাঘ ৮।২৫ গতে ত্র্যমৃতযোগ যাত্রা পূর্ব্বে ও কোণে শুভ রাত্রি ঘ ৩।৫ গতে অগ্নি ও ঈশানকোণে নাস্তি। **বিবিধ**—নামকরণ নববস্ত্রপরিধান নবশয্যাদ্যুপভোগ দেবতাগঠন পুণ্যাহ ঔষধকরণ ঔষধসেবন হলপ্রবাহ বীজবপন ধান্যস্থান ঋণদান ও গ্রহণ। দিবা ঘ ১০।১৪ মধ্যে বৃহতী পরে পটোল ভক্ষণ নিষেধ। তৃতীয়ার একো ও সপি। অমৃতযোগ দিবা ঘ ৭।১৭ মধ্যে পুনঃ ৮।১ গতে ৮।৪৩ মধ্যে পুনঃ ১০।৫২ গতে ১।০ মধ্যে। রাত্রি ঘ ৬।১০ গতে ৭।৩ মধ্যে ৮।৫০ গতে ৩।৫৫ মধ্যে। মাহেন্দ্রযোগ দিবা ঘ ৭।১৭ গতে ৮।১ মধ্যে পুনঃ ১।৪৩ গতে ৬।৫১ মধ্যে।

দিবা দং ২৬।৪৪।২৫
মুং দং ১।৪৬।৫৭।৪০
র ক্রা দ ২৩।২৫
কা সমী (—) ৩।৪

বার—বৃহস্পতি ৪ পৌষ (প্র ৪) ১৯ ডিসেম্বর, ১৭ রজব।
তিথি—তৃতীয়া দং ০।১২ ঘ ৬।৪১ প্রাতঃ পরে চতুর্থী দং ৫২।৪ ঘ ৩।২৬ রাত্রি।
নক্ষত্র—পুষ্যা দং ২৭।৫০ ঘ ৫।৪৪ সন্ধ্যা।

সূ উ ঘ ৬।৩৬।৩
সূ অ ঘ ৫।১৭।৪৯
চ উ ঘ ৮।৩৫
৫ ৮ ২৬
১৮ ২৭ ১১
০ ৫০ ৫৭
১২ ৭ ৪
৫২ — —
৪ — —
র- ১৯॥০
ধনুষি মূলাম্নাং কুজঃ
দং ৫০।৫৫
র ৮।৭।৪৬।৩০
চ ৩।৯।৪৩।৪৪
ম ৭।২৯।২২।১১
বু ৮।১৫।৩৯।১৭
বৃ ১।১৬।২৭।৪৫
শু ৭।২১।৫৩।৩৭
শ ৮।৯।১৯।১৪
রা ০।১৬।৪৫।৪১

যোগ—ইন্দ্র দং ১১।৫৭ ঘ ১১।২৩ দিবা।

করণ—বিষ্টি দং ০।১২। যোগিনী অগ্নিকোণে দং ০।১২ গতে নৈঋর্তে দং ৫২।৪ গতে দক্ষিণে। লগ্ন উ ধনু দং ০।৩৬।২৩, অ মিথুন দং ০।৫১৮। চন্দ্রঃ কর্কটে। বারবেলা ঘ ২।৩৮ গতে অস্তাবধি। কালরাত্রি ঘ ১১।৫৭ গতে ১।৩৭ মধ্যে। চন্দ্রশুদ্ধ পূর্ব্বদিনের রাশির। তারাশুদ্ধ পূর্ব্বদিনের নক্ষত্রের সন্ধ্যা ঘ ৫।৪৪ গতে ১০।১১।১৩।১৫। ১৭।১৯।২০।২২.২৪।২৬।১।২।৪।৬।৮ নক্ষত্রের। জন্মে কর্কট রাশি বিপ্রবর্ণ দেবগণ অঃ চন্দ্রের বিং শনির দশা সন্ধ্যা ঘ ৫।৪৪ গতে দেবারিগণ বিং বুধের দশা। মৃতে দোষো নাস্তি। **যাত্রা**—নাস্তি ত্র্যহস্পর্শ দোষ। **বিবিধ**—ত্র্যহস্পর্শ শুভ ,কর্ম্ম নাস্তি স্নানদানে সহস্রগুণ ফল। প্রাতঃ ঘ ৬।৪১ মধ্যে পটোল পরে মূলক রাত্রি ঘ ৩।২৬ গতে বিল্ব ভক্ষণ নিষেধ। চতুর্থীর একো ও সপি। শ্রীদ্বিজবলরাম ঠাকুরের তিরোভাব। অমৃতযোগ দিবা ঘ ৭।১৯ মধ্যে পুনঃ ১।৪৪ গতে ৩।১০ মধ্যে। রাত্রি ঘ ৬।১১ গতে ৯।৪৪ মধ্যে পুনঃ ১২।২৪ গতে ৩।৫৬ মধ্যে পুনঃ ৪।৫০ গতে উদয়াবধি।

দিবা দং ২৬।৪৪।১৫
মুং দং ১।৪৬।৫৭।০
র ক্রা দ ২৩.২৬
কা সমী (—) ২।৩
সূ উ ঘ ৬।৩৬।৩৫
সূ অ ঘ ৫।১৮।১৭
চ উ ঘ ৯।৪১
৬ ৯ ২৭
২০ ২২ ২
৪৫ ৪ ২৬
৩ ৩ ৫৩
— — ৫৩
— — ৫
র ১৯॥০
বুধোদয় পশ্চাৎ
দং ১৭।২৬
র ৮।৪।৪৭।৩৬
চ ৩।২৪।৩৬।৪৯
ম ৮।০।৬।৪৫
বু ৮।১৭।১৩।২২

বার—শুক্র ৫ পৌষ (প্র ৫) ২০ ডিসেম্বর, ১৮ রজব।

তিথি—পঞ্চমী দং ৪৫।৩ ঘ ১২।৮ রাত্রি।

নক্ষত্র—অশ্লেষা দং ২২।৪ ঘ ৩।২৬ দিবা।

যোগ—বৈধৃতি দং ২।২৬ ঘ ৭।৩৫ দিবা পরে বিষ্কুম্ভ দং ৫৩।৫৩ ঘ ৪।১০ রাত্রি।

করণ—কৌলব। যোগিনী দক্ষিণে দং ৪৫।৩ গতে পশ্চিমে। লগ্ন উ ধনু দং ০।৪৭।৩৩ অ মিথুন দং ১।২।৮। চন্দ্রঃ কর্কটে দং ২২।৪ গতে সিংহে। বারবেলা ঘ ৯।১৭ গতে ১১।৫৭ মধ্যে। কালরাত্রি ঘ ৮।৩৮ গতে ১০।১৭ মধ্যে। চন্দ্রশুদ্ধ পূর্ব্বদিনের রাশির ঘ ৩।২৬ গতে সিংহ তুলা বিছা কুম্ভ মীন ও মিথুন রাশির। ঘাতচন্দ্র কর্কট ও মকর রাশির)। তারাশুদ্ধ পূর্ব্বদিনের নক্ষত্রের ঘ ৩।২৬ গতে ১১।১২।১৪।১৬।১৮।২০।২১।২৩।২৫।২৭।২।৩।৫।৭।৯ নক্ষত্রের। জন্মে কর্কট রাশি বিপ্রবর্ণ দেবারিগণ অঃ চন্দ্রের বিং বুধের দশা ঘ ৩।২৬ গতে সিংহ রাশি ক্ষত্রিয়বর্ণ অঃ মঙ্গলের বিং কেতুর দশা। মৃতে দোষো নাস্তি। **যাত্রা**—নাস্তি নক্ষত্রাদিদোষ রাত্রি ঘ ১২।৩৮ গতে মাত্র সিদ্ধিযোগ। **বিবিধ**—দিবা ঘ ১১।৫৭ গতে বিক্রয়বাণিজ্য। রাত্রি ঘ ১২।৩৮ মধ্যে বিল্ব পরে নিম্ব ভক্ষণ

বৃ ১।১৬।২০।১৮
শু ৭।২৩।৯।৫
শ ৮।৯।২৬।১৮
রা ০।৬।৪২।১০

নিষেধ। পঞ্চমীর একো ও সপি। অমৃতযোগ দিবা ঘ ৭।১৯ মধ্যে পুনঃ ৮।১ গতে ১০।১০ মধ্যে পুনঃ ১।১৮ গতে ৩।৯ মধ্যে পুনঃ ৩।৫২ গতে অস্তাবধি। রাত্রি ঘ ৭।৫৭ গতে ৯।৪৪ মধ্যে পুনঃ ১।২৪ গতে ৩।১৬ মধ্যে পুনঃ ৪।৫০ গতে উদয়াবধি।

দিবা দং ২৬।৪৪।৫
মুং দং ১।৪৬।৫৬।২০
র ক্রা দ ২৩।২৭
কা সমী (—) ২।৫
সূ উ ঘ ৬।৩৭।৬
সূ অ ঘ ৫।১৮।৪৪
চ উ ঘ ১০।৪৩

৭ ১০ ২
২১ ১৭ ৪৬
৩৯ ৩৭ ২৭
২৮ ৫ ৬

র ১৯॥/০ দং ৫০।২১
শুক্রোবৃদ্ধঃ দং ১৭।৪৬
র ৮।৫।৪৮।৪২
চ ৪।৯।৮।৫৪
ম ৮।০।৫১।২২
বু ৮।১৮।১৭।১৮
বৃ ১।১৬।১৩।৩
শু ৭।২৪।২৪।৩৪
শ ৮।৯।৩৩।২৪
রা ০।১৬।৩৯।২০

বার—শনি ৬ পৌষ (প্র ৬) ২১ ডিসেম্বর, ১৯ রজব।
তিথি—ষষ্ঠী দং ৩৯।২৮ ঘ ১০।২৪ রাত্রি।
নক্ষত্র—মঘা দং ১৭।৩৭ ঘ ১।৪০ দিবা।
যোগ—প্রীতি দং ৪৬।২৭ ঘ ১।১২ রাত্রি।
করণ—গর পরে বণিজ দং ৩৯।২৮ গতে বিষ্টি। যোগিনী পশ্চিমে দং ৩৯।২৮ গতে বায়ুকোণে। লগ্ন উ ধনু দং ০।৫৮।৩৩, অ মিথুন দং ১।১২।০৮। চন্দ্রঃ সিংহে। বারবেলা ঘ ৭।৫৭ মধ্যে পুনঃ ১।১৮ গতে ২।৮ মধ্যে পুনঃ ৩।৩৯ গতে অস্তাবধি। কালরাত্রি ঘ ৬।৫৯ মধ্যে পুনঃ ৪।৫৭ গতে উদয়াবধি। চন্দ্রশুদ্ধ পূর্ব্বদিনের রাশির। তারাশুদ্ধ পূর্ব্বদিনের নক্ষত্রের ঘ ১।৪০ গতে ১২।১৩।১৫।১৭।১৯।২১।২২।২০।২৬।১।৩।৪।৬।৮।১০ নক্ষত্রের। জন্মে সিংহ রাশি ক্ষত্রিয়বর্ণ দেব রিগণ অঃ মঙ্গলের বিং কেতুর দশা ঘ ১।৪০ গতে নরগণ বিং শুক্রের দশা। মৃতে পাদ দোষ রা ঘ ১০।২৪ গতে দ্বিপাদদোষ।

যাত্রা—তিথ্যমৃতযোগ যাত্রা নাস্তি নক্ষত্রদোষ দিবা ঘ ২।৩৮ গতে যাত্রা মধ্যম পূর্ব্বে নাস্তি সন্ধ্যা ঘ ৬।৩৮ গতে রাত্রি ঘ ১০।২৪ মধ্যে পশ্চিমে দক্ষিণে নাস্তি পরে যাত্রা নাস্তি পাপযোগাদিদোষ।

বিবিধ—আরোগ্যস্নান। রাত্রি ঘ ১০।২৪ মধ্যে নিম্ব পরে তাল ভক্ষণ নিষেধ ও দিনদগ্ধা। ষষ্ঠীর একো ও সপি। অমৃতযোগ দিবা ঘ ৭।২০ মধ্যে পুনঃ ৮।২ গতে ১০।১১ মধ্যে পুনঃ ১২।১৯ গতে ৩।১০ মধ্যে পুনঃ ৩।৫৩ গতে অস্তাবধি। রাত্রি ঘ ৬।১২ মধ্যে পুনঃ ১।১৮ গতে ৩।৩ মধ্যে। মাহেন্দ্রযোগ রাত্রি ঘ ৩।৪ গতে ৩।৫৪ মধ্যে।

দিবা দং ২৬।৪৪।৫
মুং দং ১।৪৬।৫৬।২০
র ক্রা দ ২৩।২৭
কা সমী (—) ১।৩৫
সূ উ ঘ ৬।৩৭।৩৬
সূ অ ঘ ৫।১৯।১৪
চ উ ঘ ১১।৪১

১ ১১ ৩
২২ ১৪ ৪০
৩৫ ৪৪ ২০
৩৪ ৭ ৭

র ১৯৶০

বার—রবি ৭ পৌষ (প্র ৭) ২২ ডিসেম্বর, ২০ রজব।
তিথি—সপ্তমী দং ৩৫।৩৪ ঘ ৮।৫১ রাত্রি।
নক্ষত্র—পূর্ব্বফল্গুনী দং ১৪।৪৪ ঘ ১২।৩১ দিবা।
যোগ—আয়ুষ্মান্ দং ৪০।২০ ঘ ১০।৪৬ রাত্রি।
করণ—বিষ্টি দং ৭।৩১ ঘ ৯।৩৮ দিবা। যোগিনী বায়ুকোণে দং ৩৫।৩৪ গতে ঈশানে। লগ্ন উ ধনু দং ১।৯।৩৮ অ মিথুন দং ১।২৪।৩। চন্দ্রঃ সিংহে দং ২৯।১৭ ঘ ৬।২০ সন্ধ্যা গতে কন্যায়াং। বারবেলা ঘ ১০।৩৮ গতে ১।১৮ মধ্যে। কালরাত্রি ঘ ১।৩৮ গতে ৩।১৮ মধ্যে। চন্দ্রশুদ্ধ পূর্ব্বদিনের রাশির রা ঘ ৬।২০ গতে কন্যা বিছা ধনুঃ মীন মেষ ও কর্কট রাশির। (ঘাতচন্দ্র বৃষ রাশির)। তারাশুদ্ধ পূর্ব্বদিনের নক্ষত্রের ঘ ১২।৩১ গতে ১৩।১৪।১৬।১৮।২০।২২।২৩।২৫।২৭।২।৩।৫।৭।৯।১১ নক্ষত্রের। জন্মে সিংহরাশি ক্ষত্রিয়

সায়ন মকর সংক্রান্তি
ঘ ১।৪৬
র ৮।৬।৪৯।৫০
চ ৪।২৩।১৬।১১
ম ৮।১।৩৬.২
বু ৮।২০।২০।৫৯
বৃ ১।১৬।৫।৪৭
শু ৭।২৫।৪০।২
শ ৮।৯।৪০।২৯
রা ০।১৬।৩৬।৯

বর্ণ নরগণ অঃ মঙ্গলের বিং শুক্রের দশা ঘ ১২।৩১ গতে বিং রবির দশা রা ঘ ৬।২০ গতে কন্যারাশি শূদ্রবর্ণ মতান্তরে বৈশ্যবর্ণ। মৃতে দ্বিপাদ দোষ ঘ ১২।৩১ গতে ত্রিপুষ্কর রা ঘ ৯।৫১ গতে ত্রিপাদ দোষ। **যাত্রা**—নাস্তি বিষ্টিদোষ দিবা ঘ ৯।৩৮ গতে যাত্রা মধ্যম পশ্চিমে নাস্তি দিবা ঘ ১২।৩১ গতে নক্ষত্রামৃতযোগ যাত্রা শুভ উত্তরে নাস্তি অপরাহ্ণ ঘ ৫।১৫ গতে রাত্রি ঘ ৮।৫১ মধ্যে বায়ু ও নৈঋতকোণে নাস্তি। **বিবিধ**—দিবা ঘ ১।১৮ গতে পুণ্যাহ রাজদর্শন ঔষধকরণ ঔষধসেবন হলপ্রবাহ বীজবপন বৃক্ষাদি রোপণ। রাত্রি ঘ ৮।৫১ মধ্যে তাল পরে নারিকেল ভক্ষণ স্ত্রী তৈল মৎস্য মাংসাদি সম্ভোগ ও প্রায়শ্চিত্ত নিষেধ। রাত্রি ঘ ৮।৫১ গতে চন্দ্রদগ্ধা। রবিবার জন্য মৎস্য মাংস মাষ মসূর নিম্ব আর্দ্রক ও দগ্ধ দ্রব্য ভক্ষণ নিষেধ। সপ্তমীর একো ও সপি। শ্রী৺ভট্টদেবের তিরোভাব মহোৎসব। অমৃতযোগ দিবা ঘ ৭।২০ গতে ৯।২৮ মধ্যে পুনঃ ১২।১৯ গতে ৩।১০ মধ্যে। রাত্রি ঘ ৭।৫৮ গতে ৯।৪৫ মধ্যে পুনঃ ১২।২৫ গতে ২।১১ মধ্যে পুনঃ ৩।৪ গতে উদয়াবধি। মাহেন্দ্রযোগ দিবা ঘ ৩।৫৩ গতে ৪।৩৬ মধ্যে।

দিবা দং ২৬।৪৪।৫
মুং দং ১।৪৬।৫৬।২০
র ক্রা দ ২৩।২৭
কা সমী (—) ১।৫
সূ উ ঘ ৬।২৮।৬
সূ অ ঘ ৫।১৯।৪৪
চ উ ঘ ১২।৩৭
২ ১২ ৪
২৩ ১৩ ৩৫
৩২ ৩৪ ৩৮
২৭ ২ ৮
ব্র ১১৮০
র ৮।৭।৫০।৫৭
চ ৫।৬।৫৭।৪৯
ম ৮।২।২০।৪৩
বু ৮।২১।৫৪।২৩
বৃ ১।১৫।৫৮।৪৫
শু ৭।২৬।৫৫।৩১
শ ৮।৯।৪৭।৩৪
রা ০।১৬।৩২।৫৮

বার—সোম ৮ পৌষ (প্র ৮) ২৩ ডিসেম্বর ২১ রজব।
তিথি—অষ্টমী দং ৩৩।২৭ ঘ ৮।১ রাত্রি।
নক্ষত্র—উত্তরফল্গুনী দং ১৩।৩৪ ঘ ১২।৩ দিবা।
যোগ—সৌভাগ্য দং ৩৫।৩৮ ঘ ৮।৫৩ রাত্রি।
করণ—বালব। যোগিনী ঈশানে দং ৩৩।২৭ গতে পূর্ব্বে। লগ্ন উ ধনু দং ১২০।৪৫, অ মিথুন দং ১৩৫।১০। চন্দ্রঃ কন্যায়াং। বারবেলা ঘ ৭।৫৮ গতে ৯।১৮ মধ্যে পুনঃ ২।৩৯ গতে ৪।০ মধ্যে। কালরাত্রি ঘ ১০।১৯ গতে ১১।৫৯ মধ্যে। চন্দ্রশুদ্ধ পূর্ব্বদিনের রাশির। তারাশুদ্ধ পূর্ব্বদিনের নক্ষত্রের ঘ ১২।৪ গতে ১৪।১৫। ২৭।১৯।২১।২৩।২৪।২৬।১।৩।৫।৬।৮।১০।১২ নক্ষত্রের। জন্মে কন্যারাশি শূদ্রবর্ণ মতান্তরে বৈশ্যবর্ণ নরগণ অঃ মঙ্গলের বিং রবির দশা ঘ ১২।৪ গতে দেবগণ অঃ বুধের বিং চন্দ্রের দশা। মৃতে দ্বিপাদ দোষ ঘ ১২।৪ গতে দোষো নাস্তি। **যাত্রা**—নক্ষত্রামৃতযোগ যাত্রা শুভ উত্তরে ও পূর্ব্বে নাস্তি দিবা ঘ ৪।২৫ গতে রাত্রি ঘ ৮।১ মধ্যে ঈশানে ও বায়ুকোণে নাস্তি। **বিবিধ**—রাত্রি ঘ ৮।১ মধ্যে স্ত্রী তৈল মৎস্য মাংসাদি সম্ভোগ ও প্রায়শ্চিত্ত নিষেধ. মধ্যে নারিকেল পরে অলাবু অভক্ষ্য। **পূপাষ্টকাশ্রাদ্ধং**। অষ্টমীর একো ও সপি। **শ্রীশ্রী৺মহাকালভৈরবাবির্ভাবঃ**। অমৃতযোগ দিবা ঘ ৮।৩ মধ্যে পুনঃ ৮।৪৭ গতে ১১।৩৭ মধ্যে। রাত্রি ঘ ৭।৬ গতে ১১।৩২ মধ্যে পুনঃ ৩।৫ গতে ৩।৫৯ মধ্যে।

দিবা দং ২৬।৪৪।১৫
মুং দং ১।৪৬।৫৭।০
র ক্রা দ ২৩।২৬
কা সমী (—) ০।৩৫

বার—মঙ্গল ৯ পৌষ (প্র ৯) ২৪ ডিসেম্বর, ২২ রজব।
তিথি—নবমী দং ৩৩।৭ ঘ ৭।৫৩ রাত্রি।
নক্ষত্র—হস্তা দং ১৪।৯ ঘ ১২।১৮ দিবা।
যোগ—শোভন দং ৩২।১৯ ঘ ৭।৩৪ রাত্রি।

সূ উ ঘ ৬।৩৮।২৪
সূ অ ঘ ৫।২০।১৬
চ উ ঘ ১।২১
৩ ১৩ ৫
২৪ ১৪ ৩২
৩৩ ৯ ১৯
৭ ৪ ৯
র ১৯৬০
র ৮।৮।৫২।৬
চ ৫।২০।১৫।১৬
ম ৮।৩।৫।২৯
বু ৮।২৬।২৭।২১
বৃ ১।১৫।৫১।৪৩
শু ৭।২৮।১১।০
শ ৮।৯।৫৪।৪০
রা ০।১৬।২৯।৪৭

করণ—তৈতিল। যোগনী পূর্ব্বে দং ৩৩।৭ গতে উত্তরে। লগ্ন উ ধনু দং ১।৩১।৪৮, অ মিথুন দং ১.৪৬।২৩। চন্দ্রঃ কন্যায়াং দং ৪৫।৫ রা ঘ ১২।৪১ গতে তুলায়াং। বারবেলা ঘ ৭।১৮ গতে ৯।১৯ মধ্যে পুনঃ ১।১৯ গতে ২।৪০ মধ্যে। কালরাত্রি ঘ ৭।০ গতে ৮।৩০ মধ্যে। চন্দ্রশুদ্ধ পূর্ব্বদিনের রাশির রা ঘ ১২।৪১ গতে তুলা ধনুঃ মকর মেষ বৃষ ও সিংহ রাশির। তারাশুদ্ধ পূদিনের নক্ষত্রের ঘ ১২ ১৮ গতে ১৫।১৬।১৮।২০।২২।২৪।২৫।২৭।২।৪।৬।৭।৯ ১১ ১৩ নক্ষত্রের। জন্মে কন্যারাশি শূদ্রবর্ণ মতান্তরে বৈশ্যবর্ণ দেবগণ অঃ বুধের বিং চন্দ্রের দশা ঘ ১২।১৮ গতে দেবারিগণ বিং মঙ্গলের দশা রা ঘ ১২।৪১ গতে তুলারাশি ক্ষত্রিয়বর্ণ মতান্তরে শূদ্রবর্ণ। মৃতে পাদ-দোষ। **যাত্রা**—নাস্তি রিক্তা ও দিনদগ্ধাদোষ। **বিবিধ**—রাত্রি ঘ ৮।৪০ গতে গর্ভাধান। রাত্রি ঘ ৭।৫৩ মধ্যে অলাবু পরে কলম্বী ভক্ষণ নিষেধ ও দিনদগ্ধা। নবমীর একো ও সপি। শ্রীশ্রী৺ বাসুদেব গোস্বামী প্রভুর তিরোভাব মহোৎসব। অমৃতযোগ দিবা ঘ ৭।২১ মধ্যে পুনঃ ৮।৩ গতে ১১।৩৮ মধ্যে। রাত্রি ঘ ৭। ৯ গতে ৮।৫৩ মধ্যে পুনঃ ৯।৪৬ গতে ১২।২৬ মধ্যে পুনঃ ৫।৪৫ গতে উদয়াবধি। মাহেন্দ্রযোগ রাত্রি ঘ ৭।৫৯ মধ্যে।

দিবা দং ২৬।৪৪।২৫
মুং দং ১।৪৬।৫৭।৪০
র ক্রা দ ২৩।২৫
কা সমী (—) ০.৫
সূ উ ঘ ৬।৩৯।২
সূ অ ঘ ৫।২০.৪৮
চ উ ঘ ২।২৫
৪ ১৪ ৬
২৫ ১৬ ৩০
৩৩ ২৩ ১৭
২৫ ৬ ১০
র ১৯৬/০ দং ৬।৩৭
ধনুষি মূলায়াং শুক্রঃ
দং ২৬।৩৭
শনি সূর্য্যয়োর্যোগঃ
ঘ ১০।০
র ৮।৯।৫৩।১৫
চ ৬।৩।১১।২৯
ম ৮।৩।৫০।১৭
বু ৮।২৪।৫৯।৪৯
বৃ ১।১৫।৪৪।৫৫

বার—বুধ ১০ পৌষ (প্র ১০) ২৫ ডিসেম্বর, ২৩ রজব।

তিথি—দশমী দং ৩৪।২৫ ঘ ৮।২৫ রাত্রি।

নক্ষত্র—চিত্রা দং ১৬।২৩ ঘ ১।১২ দিবা।

যোগ—অতিগণ্ড দং ৩০।১৭ ঘ ৬।৪৬ রাত্রি।

করণ—বণিজ দং ৬।৪৫ ঘ ৮।৯ দিবা পরে বিষ্টি দং ৩৪।২৫। যোগিনী উত্তরে দং ৩৪।২৫ গতে অগ্নিকোণে। লগ্ন উ ধনু দং ১।৪২।৪৮, অ মিথুন দং ১।৫৭।৩৩। চন্দ্রস্তুলায়াং। বারবেলা ঘ ৯।১৯ গতে ১০।৪০ মধ্যে পুনঃ ১২।০ গতে ১।২০ মধ্যে। কালরাত্রি ঘ ৩।১৯ গতে ৪।৫৯ মধ্যে। চন্দ্রশুদ্ধ পূর্ব্বদিনের রাশির। তারাশুদ্ধ পূর্ব্বদিনের নক্ষত্রের ঘ ১।১২ গতে ১৬।১৭।১৯।২১।২৩।২৫।২৬।১।৩।৫। ৭।৮।১০।১২।১৪ নক্ষত্রের। জন্মে তুলা রাশি ক্ষত্রিয়বর্ণ মতান্তরে শূদ্রবর্ণ দেবারিগণ অঃ বুধের বিং মঙ্গলের দশা ঘ ১।১২ গতে দেবগণ বিং রাহুর দশা। মৃতে দোষো নাস্তি। **যাত্রা**—মধ্যম উত্তরে দক্ষিণে নাস্তি দিবা ঘ ৮।৯ গতে যাত্রা নাস্তি বিষ্টি দোষ রাত্রি ঘ ৮।২৫ গতে তিথ্যমৃতযোগ যাত্রা মধ্যম। **বিবিধ**—দিবা ঘ ৮।৯ মধ্যে নামকরণ নববস্ত্র পরিধান নবশয্যাদ্যুপভোগ দেবতাগঠন ক্রয়বাণিজ্য পুণ্যাহ রাজদর্শন ঔষধকরণ ঔষধসেবন শান্তিস্বস্ত্যয়নাদি ধান্যস্থাপন ঋণদান ঋণগ্রহণ নাট্যারম্ভ। রাত্রি ঘ ৮।২৫ মধ্যে কলম্বী পরে শিম্বী ভক্ষণ নিষেধ। **খ্রীষ্টম্যাস্‌ডে।** (বড়দিন) দশমীর একো ও সপি। অমৃতযোগ দিবা ঘ ৭।২২ মধ্যে পুনঃ ৮।৫

শু ৭।২৯।২৬।৩০	গতে ৮।৪০ মধ্যে পুনঃ ১০।১৬ গতে ১।৪ মধ্যে। রাত্রি ঘ ৬।১৪
শ ৮।১০।১।৪৬	গতে ৭।১ মধ্যে পুনঃ ৮।১ গতে ৩।৫৯ মধ্যে। মাহেন্দ্রযোগ দিবা
রা ০।১৬।২৬।৩৬	ঘ ০।২২ গতে ৮।৪ মধ্যে পুনঃ ১।৪৭ গতে ৩।১৫ মধ্যে।

দিবা দং ২৬।৪৪।৪৫	বার—বৃহস্পতি ১১ পৌষ (প্র ১১) ২৬ ডিসেম্বর, ২৪ রজব।
মুং দং ১।৪৬।৫৯।০	তিথি—একাদশী দং ৩৭।৯ ঘ ৯।৩১ রাত্রি।
অ ক্রা দ ২৩।২৩	নক্ষত্র—স্বাতী দং ২০।২ ঘ ২।৪০ দিবা।
কা সমী (+) ০।২৫	যোগ—সুকর্ম্মা দং ২৯।২২ ঘ ৬।২৪ সন্ধ্যা।
সূ উ ঘ ৬।৩৯।২৮	করণ—বব। যোগিনী অগ্নিকোণে দং ৩৭।৯ গতে নৈর্ঋতে। লগ্ন
সূ অ ঘ ৫।২১।২২	উ ধনু দং ১।১৩।৪৫, অ মিথুন দং ২।৭।১০। চন্দ্রস্তুলায়াং। বারবেলা
চ উ ঘ ৩।২০	ঘ ২।৪১ গতে অস্তাবধি। কালরাত্রি ঘ ১২।০ গতে ১।৪০ মধ্যে।
৫ ১৫ ৭	চন্দ্রশুদ্ধ পূর্ব্বদিনের রাশির। তারাশুদ্ধ পূর্ব্বদিনের নক্ষত্রের ঘ
২৬ ২০ ২৯	২।৪০ গতে ১০।১৮।২০।২২।২৪।২৬।২৭।২।৪।৬।৮।৯।১১।১৩।১৫ নক্ষ-
৩৭ ২ ২২	ত্রের। জন্মে তুলারাশি ক্ষত্রিয়বর্ণ মতান্তরে শূদ্রবর্ণ দেবগণ অ
৯ ১ ১১	বুধের বিং রাহুর দশা ঘ ২।৪০ গতে দেবারিগণ বিং গুরুর দশা।
র ১৯৫/০	মৃতে দোষো নাস্তি ঘ ২।৪০ গতে দ্বিপাদ দোষ রা ঘ ৯।৩১ গতে
উত্তরাষাঢ়ায়াং বুধঃ	ত্রিপাদ দোষ। **যাত্রা**—নক্ষত্রামৃতযোগ যাত্রা শুভ দক্ষিণে
দং ৫।৩৩	নাস্তি দিবা ঘ ২।৪০ গতে যাত্রানাস্তি নক্ষত্রদোষ রাত্রি ঘ ৯।৩১ গতে
র ৮।১০।৫৪।২৫,	তিথিদোষ। **বিবিধ**—গর্ভাধান নামকরণ নববস্ত্র পরিধান নৌকা-
চ ৬।১৫।৫০।৪	গঠন দেবতা গঠন নৌকা যাত্রা ক্রয়বাণিজ্য পুণ্যাহ ঔষধকরণ ঔষধ-
ম ৮।৪।২৫।৮	সেবন হলপ্রবাহ বীজবপন ধান্যস্থাপন নাট্যারম্ভ। রাত্রি ঘ ৯।৩১
বু ৮।২৬।৩১।৩৫	মধ্যে শিম্বা পরে পুতিকা ভক্ষণ নিষেধ। **একাদশ্যুপবাস।**
বৃ ১।১৫।৩৮।৬	শ্রীহট্ট অদ্য উপবাস। গোস্বামী মতে অদ্য "সফলা" একাদশী
শু ৮।০।৪২।০	ব্রতোপবাস। একাদশীর একো ও সপি। শ্রীতুলিয়ার পাঠ।
শ ৮।১০।৮।৫২	শ্রীদেবানন্দ ঠাকুরের তিরোভাব। শ্রীপাঠ অপরাধ ভঞ্জনের
রা ০।১৬।২৩।১৬	মহোৎসব। অমৃতযোগ দিবা ঘ ৮।১ মধ্যে পুনঃ ১।৪৭ গতে ৩।১৩

মধ্যে। রাত্রি ঘ ৬।১৪ গতে ৯।৪৭ মধ্যে পুনঃ ১২।২৬ গতে ৩।১৯ মধ্যে পুনঃ ৪।১২ গতে উদয়াবধি। (অন্যান্য পঞ্জিকামতে অদ্য একাদশীর উপবাস।)

দিবা দং ২৬।৪৫।১৫	বার—শুক্র ১২ পৌষ (প্র ১২) ২৭ ডিসেম্বর, ২৫ রজব।
মুং দং ১।৪৭।০।২০	তিথি—দ্বাদশী দং ৪১।৩ ঘ ১১।১ রাত্রি।
র ক্রা দ ২৩।২১	নক্ষত্র—বিশাখা দং ২৪।৫৩ ঘ ৪।৩৭ দিবা।
কা সমী (+) ০।৫৫	যোগ—ধৃতি দং ২৯।২১ ঘ ৬।২৪ সন্ধ্যা।
সূ উ ঘ ৬।৩৯।৫৪	করণ—কৌলব। যোগিনী নৈর্ঋতে দং ৪১।৩ দক্ষিণে। লগ্ন উ
সূ অ ঘ ৫।২১।৫৬	ধনু দং ২।৪।৪০, অ মিথুন দং ২।২০।৫। চন্দ্রস্তুলায়াং দং ৮।৩৪ ঘ
চ উ ঘ ৪।১৫	১০।৬ গতে বৃশ্চিকে। বারবেলা ঘ ৯।২১ গতে ১২।১ মধ্যে।
৬ ১৬ ৮	কালরাত্রি ঘ ৮।৪১ গতে ১০।২১ মধ্যে। চন্দ্রশুদ্ধ পূর্ব্বদিনের রাশির
২৭ ২৪ ২৯	ঘ ১০।৬ গতে বিছা মকর কুম্ভ বৃষ মিথুন ও কন্যা রাশির। তারাশুদ্ধ
৪১ ৫৩ ২১	পূর্ব্বদিনের নক্ষত্রের ঘ ৪।৩৭ গতে ১৮।১৯।২১।২৩।২৫।২৭।১।৩।৫।৭।৯
৩ ৩ ১২	১০।১২।১৪।১৬ নক্ষত্রের। জন্মে তুলারাশি ক্ষত্রিয়বর্ণ মতান্তরে
র ১৯৯/০	শূদ্রবর্ণ দেবারিগণ অঃ বুধের বিং গুরুর দশা ঘ ১০।৬ গতে বৃশ্চিক

র ৮।১১।৫৫।৩২
চ ৬।২৮।১৪।৯
ম ৮।৫।২০।২
বু ৮।০৮।২।৩৪
বৃ ১।১৩।৩১।৩৫
শু ৮।১।৫৭।৩০
শ ৮।১০।১৫।৫৮
রা ০।১৬।২০।১৫

রাশি বিপ্রবর্ণ ঘ ৪।৩৭ গতে দেবগণ অঃ বুধের বিং শনির দশা। মৃতে ত্রিপাদ দোষ ঘ ৪।৩৭ গতে পাদদোষ রা ঘ ১১।৫ গতে দোষো নাস্তি। **যাত্রা**—নাস্তি নক্ষত্রাদিদোষ দিবা ঘ ৪।৩৭ গতে নক্ষত্রামৃতযোগ যাত্রা শুভ পশ্চিমে নাস্তি রাত্রি ঘ ৭।২৯ গতে ১১।৫ মধ্যে নৈঋতে অগ্নিকোনে নাস্তি। **বিবিধ**—নববস্ত্র পরিধান বিক্রয় বাণিজ্য পুণ্যাহ বৃক্ষাদিরোপণ। রাত্রি ঘ ১১।৫ মধ্যে পূতিকা পরে বার্ত্তাকুভক্ষণ নিষেধ। দিবা ঘ ১০।১৪ মধ্যে একাদশীর পারণ। সায়ং সন্ধ্যা নাস্তি। দ্বাদশীর একো ও সপি। অমৃতযোগ দিবা ঘ ৭।২১ মধ্যে পুনঃ ৮।৫ গতে ১০।১৪ মধ্যে পুনঃ ১২।২২ গতে ৩।১৪ মধ্যে পুনঃ ৩।৫৬ গতে অস্তাবধি। রাত্রি ঘ ১১।২৪ গতে ১।২১ মধ্যে পুনঃ ৪।০ গতে উদয়াবধি।

দিবা দং ২৬।৪৫।২৫
মুং দং ১।৪৭।১।৪০
র ক্রা দ ২৩।১৯
কা সমী (+) ১।২৪
সূ উ ঘ ৬।৪০।১৯
সূ অ ঘ ৫।২২।২৯
চ উ ঘ ৫।১০

৭	১৭	৯
২৮	৩০	৩০
৪৫	৩৯	৩
৫০	৫	১৩

পূর্ব্বাষাঢ়ায়াং রবিঃ
দং ২২।৫৮
মকরে বুধঃ দং ১৮।৩০
র ৮।১২।৫৬।৪৬
চ ৭।১০।৮।১০
ম ৮।৬।৪।৫৯
বু ৮।২৯।৩।২৮
বৃ ১।১৫।২৫।৪
শু ৮।৩।১৩।০
শ ৮।১০।২৭।৩
রা ০।১৬।১৭।৪

বার—শনি ১৩ পৌষ (প্র ১৭) ২৮ ডিসেম্বর, ২৬ রজব।
তিথি—ত্রয়োদশী দং ৪৫।৫০ ঘ ১।০ রাত্রি।
নক্ষত্র—অনুরাধা দং ৩০।৫৯ ঘ ৬।১৬ রাত্রি।
যোগ—শূল দং ৩০।৩ ঘ ৬।৪১ রাত্রি।
করণ—গর পরে বণিজ দং ৪৫।৫০ গতে বিষ্টি। যোগিনী দক্ষিণে দং ৪৫।৫০ গতে পশ্চিমে। লগ্ন উ ধনু দং ২।১৫।৩৪, অ মিথুন দং ২।৩১।২০। চন্দ্রো বৃশ্চিকে। বারবেলা ঘ ৮।১ মধ্যে পুনঃ ১।২২ গতে ২।৪২ মধ্যে পুনঃ ৪।২ গতে অস্তাবধি। কালরাত্রি ঘ ৭।২ মধ্যে পুনঃ ৫।১ গতে উদয়াবধি। চন্দ্রশুদ্ধ পূর্ব্বদিনের রাশির। তারাশুদ্ধ পূর্ব্বদিনের নক্ষত্রের রা ঘ ৬।১৬ গতে ১৯।২০।২২।২৪।২৬।১।২।৪।৬।৮।১০।১১।১৩।১৫।১৭ নক্ষত্রের। জন্মে বৃশ্চিক রাশি বিপ্রবর্ণ দেবগণ অঃ ও বিং শনির দশা রা ঘ ৬।১৬ গতে দেবারিগণ বিং বুধের দশা। মৃতে পাদ দোষ। **যাত্রা**—শুভ পূর্ব্বে নাস্তি রাত্রি ঘ ৯।২৪ গতে ১।০ মধ্যে দক্ষিণে নাস্তি পরে সিদ্ধযোগ যাত্রানাস্তি বিষ্টিদোষ। **বিবিধ**—রাত্রি ঘ ১।০ মধ্যে বার্ত্তাকু পরে মাষকলাই ভক্ষণ স্ত্রী তৈল মৎস্য মাংসাদিসম্ভোগ ও প্রায়শ্চিত্ত নিষেধ। রাত্রি ঘ ১।০ গতে **পুণ্যতরা** স্নান-দানাদি। ত্রয়োদশীর একো ও সপি। শ্রীমহেশ পণ্ডিতের ও উদ্ধারণ দত্তের তিরোভাব। অমৃতযোগ দিবা ঘ ৭।২৩ মধ্যে পুনঃ ৮।৬ গতে ১০।১৪ মধ্যে পুনঃ ১২।২৩ গতে ৩।১৪ মধ্যে পুনঃ ৩।৫৭ গতে অস্তাবধি। রাত্রি ঘ ১।২১ গতে ৩।৮ মধ্যে। মাহেন্দ্রযোগ রাত্রি ঘ ৩।৮ গতে ৪।১ মধ্যে।

দিবা দং ২৬।৪১।৫৫
মুং দং ১।৪৭।৩।৪০
র ক্রা দ ২৩।১৬
কা সমী (+) ১।৫৪
সূ উ ঘ ৬।৪০।৪৩
সূ অ ঘ ৫।২৩।১২
চ উ ঘ ৬।৫

বার—রবি ১৪ পৌষ (প্র ১০) ২৯ ডিসেম্বর, ২৭ রজব।
তিথি—চতুর্দ্দশী দং ৫১।১৮ ঘ ৩।১২ রাত্রি।
নক্ষত্র—জ্যেষ্ঠা দং ৩৭।৬ ঘ ৯।৩১ রাত্রি।
যোগ—গণ্ড দং ৩১।১৭ ঘ ৭।১১ রাত্রি।
করণ—বিষ্টি দং ১৮।৩৪ ঘ ২।৬ দিবা। যোগিনী পশ্চিমে দং ৫১।১৮ গতে ঈশানে। লগ্ন উ ধনু দং ২।২৬।২৮, অ মিথুন দং ২।৪।৪৩। চন্দ্রো বৃশ্চিকে দং ৩৭।৬ গতে ধনুষি। বারবেলা ঘ ১০।১২ গতে

১ ১৮ ১০
২৯ ৩৭ ৩১
৫১ ৬ ১৭
১৮ ৭ ১৪
র ২০।০
র ৮।১৩।৫৭।৫৭
চ ৭।২২।৩৪।২৪
ম ৮।৬।৪৯।৫৮
বু ৯।১।১।১০
বৃ ১।২৫।১৮।৪৮
শু ৮।৪।২৮।৩০
শ ৮।১০।৩০।৯
রা ০।১৬।১৩।৫৩

১।২২ মধ্যে। কালরাত্রি ঘ ১।৪২ গতে ৩।২১ মধ্যে। চন্দ্রশুদ্ধ পূর্ব্বদিনের রাশির রা ঘ ৯।৩১ গতে ধনুঃ কুম্ভমীন মিথুন কর্কট ও তুলা রাশির। (ঘাতচন্দ্র তুলা ও কুম্ভ রাশির)। তারাশুদ্ধ পূর্ব্বদিনের নক্ষত্রের রা ঘ ৯।৩১ গতে ২০।২১।২৩।২৫।২৭।২।৩।৭। ৯।১১।১২।১৪।১৬।১৮ নক্ষত্রের। জন্মে বৃশ্চিক রাশি বিপ্রবর্ণ দেবারিগণ অঃ শনির বিং বুধের দশা রা ঘ ৯।৩১ গতে ধনূরাশি ক্ষত্রিয়বর্ণ বিং কেতুর দশা। মৃতে পাদদোষ। **যাত্রা**—নাস্তি রিক্তাদোষ, রাত্রি ঘ ৯।২১ গতে নক্ষত্রামৃতযোগ যাত্রা শুভ পশ্চিমে নাস্তি রাত্রি ঘ ১১।৩৬ গতে ৩।১২ মধ্যে দক্ষিণে নাস্তি পরে তিথ্যমৃতযোগ। **বিবিধ**—স্ত্রীতৈলমৎস্যমাংসাদিসম্ভোগ নিষেধ রাত্রি ঘ ৩।১২ মধ্যে মাষকলাই ভক্ষণ ও প্রায়শ্চিত্ত নিষেধ। রবিবার জন্য মৎস্য মাংস মাষ মসূর নিম্ব আদ্রক ও দগ্ধ দ্রব্য ভক্ষণ নিষেধ। চতুর্দ্দশীর একো ও সপি। শ্রীশ্রী৺পুরুষোত্তম ঠাকুরের তিরোভাব মহোৎসব। অমৃতযোগ দিবা ঘ ৭।২৪ গতে ৯।৩২ মধ্যে পুনঃ ১২।২৩ গতে ৩।১৫ মধ্যে। রাত্রি ঘ ৮।৩ গতে ৯।৪৯ মধ্যে পুনঃ ১২।২৯ গতে ২।১৫ মধ্যে পুনঃ ৩।৮ গতে উদয়াবধি। মাহেন্দ্র যোগ দিবা ঘ ২।৫৭ গতে ৪।৪০ মধ্যে।

দিবা দং ২৬।৪৬।৩৫
সুং দং ১।৪৭।৬।২০
র ক্রা দ ২৩।১২
কা সমী (+) ২।২৩
সূ উ ঘ ৬।৪১।৪
সূ অ ঘ ৫।২৩।৪২
২ ১৯ ১১
৩০ ৪৪ ৩২
৫৭ ২ ৫৫
১৫ ৮ ১৫
র ২০।০
শুক্রচন্দ্রয়োর্যোগঃ
ঘ ৯।০
কুজচন্দ্রয়োর্যোগঃ
ঘ ১।০
শনিচন্দ্রয়োর্যোগঃ
সন্ধ্যা ঘ ৭।০
র ৮।১৪।৫৯।৮
চ ৮।৪।৩৪।২৮
ম ৮।৭।৩৫।০
বু ৯।২।২৮।১৭
বৃ ১।১৫।১২।৩২
শু ৮।৫।৪৪।০

বার—সোম ১৫ পৌষ (প্র ১৫) ৩০ ডিসেম্বর, ২৮ রজব।

তিথি—অমাবস্যা দং ৫৭।১৫ ঘ ৫।৩৫ উষা।

নক্ষত্র—মূলা দং ৪৪।২ ঘ ১২।১৮ রাত্রি।

যোগ—বৃদ্ধি দং ০২।৫৫ ঘ ৭।৫১ রাত্রি।

করণ—চতুষ্পাদ। যোগিনী ঈশানে দং ৫৭।১৫ গতে পূর্ব্বে। লগ্ন উ ধনু দং ২।৩৭।১০, অ মিথুন দং ২।৫৪।১। চন্দ্রো ধনুষি। বারবেলা ঘ ৮।১ গতে ৯।২১ মধ্যে পুনঃ ২।৪৩ গতে ৪।৪ মধ্যে। কালরাত্রি ঘ ১০।২৩ গতে ১২।২ মধ্যে। চন্দ্রশুদ্ধ পূর্ব্বদিনের রাশির উষা ঘ ৫।৩৫ গতে বৃষ কন্যা মকর ভিন্ন রাশির (তুলা ও কুম্ভের ঘাতচন্দ্র)। তারাশুদ্ধ পূর্ব্বদিনের নক্ষত্রের রা ঘ ১২।১৮ গতে ২১।২২।২৪।২৬।১।৩।৪।৬।৮।১০।১২।১৩।১৫।১৭।১৯ নক্ষত্রের। জন্মে ধনু রাশি ক্ষত্রিয়বর্ণ দেবারিগণ অঃ শনির বিং কেতুর দশা রা ঘ ১২।১৮ গতে নরগণ অঃ গুরুর বিং কেতুর দশা। মৃতে দোষ নাস্তি। **যাত্রা**—তিথ্যমৃতযোগে যাত্রাশুভ পূর্ব্বে নাস্তি রাত্রি ঘ ১২।১৮ গতে মধ্যম রাত্রি ঘ ১।৫৯ গতে ৫।৩১ মধ্যে ঈশান ও বায়ুকোণে নাস্তি পরে যাত্রা নাস্তি তিথি দোষ। **বিবিধ**—উষা ঘ ৫।৩৫ মধ্যে স্ত্রী তৈল মৎস্য মাংসাদিসম্ভোগ নিষেধ পরে কুষ্মাণ্ড অভক্ষ্য ও চান্দ্র পৌষ শুক্লপক্ষ হিন্দি পৌষ সুদি আরম্ভ। **বকুল অমাবস্যাকৃত্যং। অমাবস্যার ব্রতোপবাসাদি নিশিপালন।** সায়ং সন্ধ্যানাস্তি। উষা ঘ ৫।৩৫ মধ্যে **মৌনী অক্ষয়া** স্নানদানাদি। অমবস্যার একো ও সপি। শ্রীমাধবাচার্য্য গোস্বামীর তিরোভাব মহোৎসব। অমৃতযোগ দিবা

শ ৮।১০।৩৭।১৪
রা ০।৬।১০।৪২

ঘ ৮।৭ মধ্যে পুনঃ ৯।৩২ গতে ১১।৪১ মধ্যে । রাত্রি ঘ ৮।৩ গতে ১১।০৬ মধ্যে পুনঃ ৫।৮ গতে ৪।২ মধ্যে ।

দিবা দং ২৬।৪৭।১৫
সুং দং ১।৪৭।৯।০
র ক্রা দ ২৩।৮
কা সমী (+) ২।৫২
সূ উ ঘ ৬।৪১।২৫
সূ অ ঘ ৫।২৪।১৯
চ অ ঘ ৫।৩৯
৩ ২০ ১২
১ ৫১ ৩৪
আহো ১৭ ৪৮
রাত্র কিং ১৬
র ২০।/০ দং ৫৮।৫৫
র ৮।১৬।০।১৯
চ ৮।১৬।৩০।২৫
ম ৮।৮।২০।৫
বু ৯।৩।৫৫।৩৬
বৃ ১১।১৫।৬।৩৪
শু ৮।৬।৫৯।২৯
শ ৮।১০।৪৪।১৯
রা ০।১৬।৭।৩১

বার—মঙ্গল ১৬ পৌষ (প্র ১৬), ৩১ ডিসেম্বর, ২৯ রজব ।

তিথি—প্রতিপদ অহোরাত্রং ।

নক্ষত্র—পূর্ব্বাষাঢ়া দং ৫১।১৭ ঘ ৩।১২ রাত্রি ।

যোগ—ধ্রুব দং ৩৪।৪৮ ঘ ৮।৩৭ রাত্রি ।

করণ—কিস্তুঘ্ন । যোগিনী পূর্ব্বে । লগ্ন উ ধনু দং ২।৪৭।৫৫, অং মিথুন দং ৩।৫।৩০ । চন্দ্রো ধনুষি । বারবেলা ঘ ৮।৩ গতে ৯।২৩ মধ্যে পুনঃ ১।২৩ গতে ২।৪৪ মধ্যে । কালরাত্রি ঘ ৭।৪ গতে ৮।৪৪ মধ্যে । চন্দ্রশুদ্ধ পূর্ব্বদিনের রাশির । তারাশুদ্ধ পূর্ব্বদিনের নক্ষত্রের । রা ঘ ৩।১২ গতে ২২।২৩।২৫।২৭।২।৪।৫।৭।৯।১১।১৩।১৪।১৬।১৮।২০ নক্ষত্রের । জন্মে ধনূরাশি ক্ষত্রিয় বর্ণ নরগণ অং গুরুর বিং শুক্রের দশা রা ঘ ৩।১২ গতে বিং রবির দশা । মৃতে পাদ দোষ রা ঘ ৩।১২ গতে ত্রিপাদ দোষ । **যাত্রা**—নাস্তি পাপযোগাদি দোষ । **বিবিধ**—সীমন্তোন্নয়ন মতান্তরে পুংসবন । রাত্রি ঘ ৩।১২ মধ্যে গর্ভাধান । কুষ্মাণ্ড ভক্ষণ নিষেধ । প্রতিপদের একো ও সপি । অমৃতযোগ দিবা ঘ ৭।২৪ মধ্যে পুনঃ ৮।৭ গতে ১১।৪১ মধ্যে । রাত্রি ঘ ৮।৪ গতে ৮।৫৭ মধ্যে পুনঃ ৯।৫০ গতে ১২।৩০ মধ্যে পুনঃ ২।১৬ গতে ৪।২ মধ্যে পুনঃ ৫।৪৮ গতে উদয়াবধি । মাহেন্দ্রযোগ রাত্রি ঘ ৮।৪ মধ্যে ।

দিবা দং ২৬।৪৭।৫৫
সুং দং ১।৪৭।১১।৪০
র ক্রা দ ২৩।৪
কা সমী (+) ৩।২১
সূ উ ঘ ৬।৪১।৪৮
সূ অ ঘ ৫।২৪।৫৬
চ অ ঘ ৬।৩২
৪ ২১ ১৩
১ ৫৮ ৩৬
৩ ৪৩ ৫২
৩০ ১ ১৭
র ২০॥০
বুধচন্দ্রয়োর্যোগঃ
রা ঘ ৯।০
র ৮।১৭।১।৩১
চ ৮।২৮।২৩।৩৭

বার—বুধ ১৭ পৌষ (প্র ১৭), ১ জানুয়ারি, ৩০ রজব ।

তিথি—প্রতিপদ দং ৩।৩০ ঘ ৮।৬ দিবা ।

নক্ষত্র—উত্তরাষাঢ়া দং ৫৮।৪৩ ঘ ৬।১১ উষা ।

যোগ—ব্যাঘাত দং ৩৬।৫২ ঘ ৯।২৭ রাত্রি ।

করণ—বব । যোগিনী পূর্ব্বে দং ৩।৩০ গতে উত্তরে । লগ্ন উ ধনু দং ২।৫৮।৪০ অং মিথুন দং ৩।১৬।৫৫ । চন্দ্রো ধনুষি দং ৮।৭ ঘ ৯।৫৭ গতে মকরে । বারবেলা ঘ ৯।২৩ গতে ১০।৪৩ মধ্যে পুনঃ ১২।৩ গতে ১।২৪ মধ্যে । কালরাত্রি ঘ ৩।২২ গতে ৫।২ মধ্যে । চন্দ্রশুদ্ধ পূর্ব্বদিনের রাশির ঘ ৯।৫৭ গতে মিথুন তুলা কুম্ভ ভিন্ন রাশির । (ঘাতচন্দ্র সিংহ রাশির) । তারাশুদ্ধ পূর্ব্বদিনের নক্ষত্রের উষা ঘ ৬।১১ গতে ২৩।২৪।২৬।১।৩।৫।৬।৮।১০।১২।১৪।১৫।১৭।১৯।২১ নক্ষত্রের । জন্মে ধনূ রাশি ক্ষত্রিয়বর্ণ নরগণ অং গুরুর বিং রবির দশা ঘ ৯।৫৭ গতে মকর রাশি শূদ্রবর্ণ মতান্তরে বৈশ্যবর্ণ উষা ঘ ৬।১১ গতে দেবগণ বিং চন্দ্রের দশা । মৃতে দ্বিপাদ দোষ ঘ ৮।৬ গতে ত্রিপাদ দোষ উষা ঘ ৬।১১ গতে পাদ দোষ । **যাত্রা**—তিথ্যমৃতযোগ দিবা ঘ ৮।৬ গতে সিদ্ধিযোগ যাত্রা নাস্তি নক্ষত্র

ম ৮।৯।৫।১২
বু ৯।৫।১৬।৩৯
বৃ ১।১৫।০।৩৭
শু ৮।৮।১৫।০
শ ৮।১০।৫।২৪
রা ০।১৬।৫।২০

ও মাসদগ্ধা দোষ। **বিবিধ**—দিবা ঘ ৮।৬ মধ্যে সাধভক্ষণ নামকরণ নিষ্ক্রামণ নববস্ত্রপরিধান নবশয্যাদ্যুপভোগ দেবতাগঠন পুণ্যাহ রাজদর্শন ঔষধকরণ ঔষধসেবন গ্রহপূজা শান্তিস্বস্ত্যয়নাদি বৃক্ষাদিরোপণ ধান্যস্থাপন ঋণদান ঋণগ্রহণ। দিবা ঘ ৮।৬ মধ্যে কুষ্মাণ্ড পরে বৃহতী ভক্ষণ নিষেধ ও মাসদগ্ধা। **নিউইয়ার্স—ডে। ইংরাজী ১৯৩০ সাল আরম্ভ।** দ্বিতীয়ার একো ও সপি। শ্রীশ্রী৺রুক্মিণীদেবীর তিরোভাব মহোৎসব। শ্রী৺ জাগরাসত্রেতিথি-মহোৎসব। অমৃতযোগ দিবা ঘ ৭।২৫ মধ্যে পুনঃ ৮।৭ গতে ৮।৫০ মধ্যে পুনঃ ১০।৫৯ গতে ১।৮ মধ্যে। রাত্রি ঘ ৬।১৯ গতে ৭।১১ মধ্যে পুনঃ ৮।৫৭ গতে ৫।২ মধ্যে। মাহেন্দ্রযোগ দিবা ঘ ৭।২৫ গতে ৮।৭ মধ্যে পুনঃ ১।৫০ গতে ৩।৫৯ মধ্যে।

দিবা দং ২৬।৪৮।৪৫
মুং দং ১।৪৭।১৫।০
র ক্রা দ ২২।৫৯
কা সমী (+) ৩.৪৯
সূ উ ঘ ৬।৪২।৪
সূ অ ঘ ৫।২৫।৩৪
চ অ ঘ ৭।২৬

৫	২২	১৪
২	অহো	৩৮
৯	রাত্র	৫৭
৫৪	৩	১৮

র ২০॥০
অভিজিতি বুধঃ দং ২।১৪
কুজশুক্রয়োর্যোগঃ রা ঘ ১১।০
র ৮।১৮।২।৪২
চ ৯।১০।১৫।২৩
ম ৮।৯।৫০।২১
বু ৯।৬।৩০।৮
বৃ ১।১৪।৫৪।৫৮
শু ৮।৯।৩০।২৯
শ ৮।১০।৫৮।২৭
রা ০।১৬।১।১০

বার—বৃহস্পতি ১৮ পৌষ (প্র ১৮), ২ জানুয়ারি, ১ সাবান।

তিথি—দ্বিতীয়া দং ৯।৫৪ ঘ ১০।৪০ দিবা।

নক্ষত্র—শ্রবণা অহোরাত্রং।

যোগ—হর্ষণ দং ৩৮।৫৭ ঘ ১০।১৭ রাত্রি।

করণ—কৌলব। যোগিনী উত্তরে দং ৯।৫৪ গতে অগ্নিকোণে। লগ্ন উ ধনু দং ৩।৯।১৫, অ মিথুন দং ৩।২৮।২০। চন্দ্রো মকরে। বা বেলা ঘ ২।২৫ গতে অস্তাবধি। কালরাত্রি ঘ ১২।৪ গতে ১।৪৩ মধ্যে। চন্দ্রশুদ্ধ পূর্ব্বদিনের রাশির। তারাশুদ্ধ পূর্ব্বদিনের নক্ষত্রের। জন্মে মকর রাশি শূদ্রবর্ণ মতান্তরে বৈশ্যবর্ণ দেবগণ অঃ গুরুর বিং চন্দ্রের দশা। মৃতে পাদদোষ ঘ ১০।৪৪ গতে দোষো নাস্তি। **যাত্রা**—নাস্তি মাসদগ্ধা দোষ দিবা ঘ ১০।৪০ গতে তিথ্যমৃতযোগ যাত্রামধ্যম পূর্ব্বে ও দক্ষিণে নাস্তি। **বিবিধ**—দিবা ঘ ১০।৪০ গতে গর্ভাধান পুংসবন সীমন্তোন্নয়ন সাধভক্ষণ নামকরণ নিষ্ক্রামণ মুখ্যান্নপ্রাশন নবশয্যাদ্যুপভোগ দেবতাগঠন নৌকাগঠন নৌকাচালন নৌকাযাত্রা ক্রয়বাণিজ্য পুণ্যাহ রাজদর্শন ঔষধকরণ ধান্যস্থাপন ঋণদান ঋণগ্রহণ। দিবা ঘ ১০।৪০ মধ্যে বৃহতী পরে পটোল ভক্ষণ নিষেধ ও মধ্যে মাসদগ্ধা। দিবা ঘ ১০।৪০ গতে **শ্রীশ্রীলক্ষ্মীপূজা** (নক্ষত্র দোষ)। তৃতীয়ার একো ও সপি। অমৃতযোগ দিবা ঘ ৭।২৫ মধ্যে পুনঃ ১।৫১ গতে ৩।১৭ মধ্যে। রাত্রি ঘ ৬।১৯ গতে ৯.৫১ মধ্যে পুনঃ ১২।৩১ গতে ৪।৩ মধ্যে পুনঃ ৪।৪৬ গতে উদয়াবধি।

দিবা দং ২৬।৪৯।৩৫
মুং দং ১।৪৭।১৮।২০
র ক্রা দ ২২।৫৪
কা সমী (+) ৪.১৭

বার—শুক্র ১৯ পৌষ (প্র ১৯) ৩ জানুয়ারি, ২ সাবান।

তিথি—তৃতীয়া দং ১৬.১৬ ঘ ১।১৩ দিবা।

নক্ষত্র—শ্রবণা দং ৬.৮ ঘ ৯।৯ দিবা।

যোগ—বজ্র দং ৪০।৫৭ ঘ ১১।৫ রাত্র।

স্থূ উ ঘ ৬.৪২।২২
স্থূ অ ঘ ৫।২৬.১২
চ অ ঘ ৮.১৯
৬ ২২ ৭৫
৩ ৬ ৪০
১৬ ৮ ৫৭
১৬ ৫ ১৯
র ২০॥/০ দং ৫৫।২
শনিশুক্রয়োর্যোগঃ
ঘ ১।০
শনিকুজয়োর্যোগঃ
রা ঘ ১২।০
র ৮।১৯।৭।৫৩
চ ৯।২২।৭।১৬
ম ৮।১০।৩৫।৩৩
বু ৯।৭।৫৪ ২৪
বৃ ১।১৪।৪৯।২০
শু ৮।১০।৪৫।৫৯
শ ৮.১১।৫.৩১
রা ০।১৫।৫৭।৫৯
শ্রীশ্রীজীবগোস্বামীর

করণ—গর পরে বণিজ দং ৪৯।১৮ রা ঘ ২। ৫ গতে বিষ্টি। যোগিনী অগ্নিকোণে দং ১৬।১৬ গতে নৈঋতে। লগ্ন উ ধনু দং ৩।১৯।৫৩ অ, মিথুন দং ৩৩৯।৪৮। চন্দ্রো মকরে দং ৩০।০৬ রা ঘ ১০।৩৭ গতে কুম্ভে। বারবেলা ঘ ৯।২৪ গতে ১২।৪ মধ্যে। কালরাত্রি ঘ ৮।৪৫ গতে ১০।২৫ মধ্যে। চন্দ্রশুদ্ধ পূর্ব্বদিনের রাশির রা ঘ ১০।৩৭ গতে কর্কট বৃশ্চিক মীন ভিন্ন রাশির। (ঘাতচন্দ্র মিথুন ও মীন রাশির)। তারাশুদ্ধ পূর্ব্বদিনের নক্ষত্রের ঘ ৯।৯ গতে ২৪।২৫।২৭। ২।৪।৬।৭।৯।১১।১৩।১৫।১৬.১৮।২০।২২ নক্ষত্রের। জন্মে মকর রাশি শূদ্রবর্ণ মতান্তরে বৈশ্যবর্ণ দেবগণ অঃ শুক্রর বিং চন্দ্রের দশা ঘ ৯ ৯ গতে দেবারিগণ অঃ রাহুর বিং মঙ্গলের দশা রা ঘ ১০।৩৭ গতে কুম্ভরাশি বৈশ্যবর্ণ মতান্তরে শূদ্রবর্ণ। মৃতে দোষ নাস্তি। **যাত্রা**—দিবা ঘ ৯।৯ মধ্যে নক্ষত্রামৃতযোগ যাত্রাশুভ পূর্ব্বে পশ্চিমে নাস্তি পরে মধ্যম ও পূর্ব্বে মধ্যম দিবা ঘ ৯।৩৭ গতে ১।১৩ মধ্যে অগ্নি ও ঈশান কোণে নাস্তি পরে তিথ্যমৃতযোগ রাত্রি ঘ ১০।৩৭ গতে যাত্রানাস্তি চন্দ্রদগ্ধাদোষ। **বিবিধ**—দিবা ঘ ১।১৩ মধ্যে সাধভক্ষণ নামকরণ নিষ্ক্রামণ সুখ্যান্নপ্রাশন দেবতাগঠন নৌকাগঠন নৌকাচালন নৌকাযাত্রা ধান্যস্থাপন ঔষধকরণ ঔষধসেবন হলপ্রবাহ বীজবপন ঋণদান ঋণগ্রহণ দিবা ঘ ৯।৯ মধ্যে নবশষ্যাদ্যুপভোগ ক্রয় বাণিজ্য পরে নববস্ত্রপরিধান নাট্যারম্ভ। দিবা ঘ ১।১৩ মধ্যে পটোল পরে মূলক ভক্ষণ নিষেধ। রাত্রি ঘ ১০।৩৭ গতে চন্দ্রদগ্ধা। চতুর্থীর সপি.। শ্রীশ্রীজীবগোস্বামীর আবির্ভাব। অমৃতযোগ দিবা ঘ ৭।২৫ মধ্যে পুনঃ ৮।৮ গতে ১০।১৭ মধ্যে পুনঃ ১২।২৬ গতে ৩।১৭ মধ্যে পুনঃ ৪।০ গতে অস্তাবধি। রাত্রি ঘ ৬।১৯ গতে ৯.৫১ মধ্যে পুনঃ ১২।৩১ গতে ৪ ৩ মধ্যে পুনঃ ৪।৫৬ গতে উদয়াবধি।

দিবা দং ২৬।৫০ ৩৫
মুং দং ১।৪৭.২২।২০
র ক্রা দ ২২।৪৮
কা সমী (+) ৪।৪৫
স্থূ উ ঘ ৬।৫২।৩৮
স্থূ অ ঘ ৫.২৬।৫২
চ অ ঘ ৯।১১
৭ ২৩ ১৬
৪ ১৩ ৪২
২২ ১৮ ৩৬
১৯ ৭ ২০
র ২০৮০
শ্রবণায়াং বুধঃ
দং ৪৪।৫৭
র ৮।২০।১।৪
চ ১০।৪।১।১৬

বার—শনি ২০ পৌষ (প্র ২০) ৪ জানুয়ারি, ৩ সাবান।

তিথি—চতুর্থী দং ২২।১৯ ঘ ৩।৩৮ দিবা।

নক্ষত্র—ধনিষ্ঠা দং ১৩। ৮ ঘ ১২।২ দিবা।

যোগ—অস্থক দং ৪২।৩৬ ঘ ১১.৪৫ রাত্রি।

করণ—বিষ্টি দং২২।১৯। যোগিনী নৈঋতে দং ২২।১৯ গতে দক্ষিণে। লগ্ন উ ধনু দং ৫।৩০।২৩ অ মিথুন দং ৩।৫১।২০। চন্দ্রঃ কুম্ভে। বারবেলা ঘ ৮।৪ মধ্যে পুনঃ ১।২৫ গতে ২।৪৬ মধ্যে পুনঃ ৪।৬ গতে অস্তাবধি। কালরাত্রি ঘ ৭।৬ মধ্যে পুনঃ ৪।৪ গতে উদয়াবধি। চন্দ্রশুদ্ধ পূর্ব্বদিনের রাশির। তারাশুদ্ধ পূর্ব্বদিনের নক্ষত্রের ঘ ১২।২ গতে ২৫।২৬।১।৩।৫।৭।৮।১০।১২।১৪।১৬।১৭।১৯।২১।২৩ নক্ষত্রের। জন্মে কুম্ভরাশি বৈশ্যবর্ণ মতান্তরে শূদ্রবর্ণ দেবারিগণ অঃ রাহুর দশা বিং মঙ্গলের দশা ঘ ১২।২ গতে বিং রাহুর দশা। মৃতে পাদ দোষ। **যাত্রা**—সিদ্ধিযোগ যাত্রানাস্তি চন্দ্রদগ্ধাদোষ দিবা ঘ ৩.৩৮ গতে

ম চা ১।২০।৪৮
বু ৯।৯।৮।৫
বৃ ১।১২।৫৪।১
শু ৮।১২ ১।২৮
শ ৮।১১।১২।৩৪
রা ০।১৫।৫।৪।৪৮

পাপযোগদোষ। **বিবিধ**—আরোগ্যস্নান। দিবা ঘ ৩।৩৮ মধ্যে মূলক পরে বিল্ব ভক্ষণ নিষেধ। দিবা ঘ ৩।৩৮ মধ্যে চন্দ্রদগ্ধা। চতুর্থীর একো। অমৃতযোগ দিবা ঘ ৭।২৬ মধ্যে পুনঃ ৮।৯ গতে ১০।১৭ মধ্যে পুনঃ ১২।২৬ গতে ৩।১৮ মধ্যে পুনঃ ৪।১ গতে অস্তাবধি। রাত্রি ঘ ১।২৪ গতে ৩।১০ মধ্যে। মাহেন্দ্রযোগ রাত্রি ঘ ৩।১০ গতে ৪।৩ মধ্যে।

দিবা দং ২৬.৫১।৩৫
মুং দং ১।৪৭।২৬.২০
র ক্রা দ ২২।৪২
কা সমী (+) ৫।১২
সূ উ ঘ ৬।৪২।৫৩
সূ অ ঘ ৫।২৭.৩১
চ অ ঘ ১০।২
১ ২৪ ১৭
৫ ১৯ ৪৩
২৭ ৫৪ ৪১
৪৩ ১ ২১
র ২০৮০
বুধস্যাভিজিত্যাগঃ
দং ৩৩।৩০
পূর্ব্বাষাঢ়ায়াং শুক্রঃ
দং ২।২৫
শুক্রাস্তং পূর্ব্বস্যাং
দং ১৭।৪৬
র ৮।২১।৬।১৫
চ ১০।১৬।০.১
ম ৮।১২।৬।৫
বু ৯।১০।১৭।২৩
বৃ ১।১৪।৩৮।৪১
শু ৮।১৩।১৬ ৫৭
শ ৮.১১।১৯ ৩৬
রা ০।১৫।৫১।১৭

বার—রবি ২১ পৌষ (প্র ২১) ৫ জানুয়ারি, ৪ সাবান।

তিথি—পঞ্চমী দং ২৭।৪৩ ঘ ৫।৪৮ সন্ধ্যা।

নক্ষত্র—শতভিষা দং ১৯।৫৪ ঘ ২।৪১ দিবা।

যোগ—ব্যতীপাত দং ৪৩।৪১ ঘ ১২।১১ রাত্রি।

করণ—বব। যোগিনী দক্ষিণে দং ২৭।৪৩ গতে পশ্চিমে। লগ্ন উ ধনু দং ৩।৪০।৫৩, অ মিথুন দং ৪।২।৪৮। চন্দ্রঃ কুম্ভে। বারবেলা ঘ ১০।৪৫ গতে ১।২৬ মধ্যে। কালরাত্রি ঘ ১।৪৫ গতে ৩।২৪ মধ্যে। চন্দ্রশুদ্ধ পূর্ব্বদিনের রাশির। তারাশুদ্ধ পূর্ব্বদিনের নক্ষত্রের ঘ ২।৪১ গতে ২৬।২৭।২।৪।৬।৮।৯।১১।১৩।১৫।১৭।১৮।২০।২২।২৪ নক্ষত্রের। জন্মে কুম্ভরাশি বৈশ্যবর্ণ মতান্তরে শূদ্রবর্ণ দেবারিগণ অঃ ও বিং রাহুর দশা ঘ ২।৪১ গতে নরগণ বিং গুরুর দশা। মৃ:ত পাদ দোষ ঘ ২।৪১ গতে ত্রিপাদ দোষ। **যাত্রা**—তিথ্যমৃতযোগ যাত্রানাস্তি ব্যতীপাতযোগ দোষ সন্ধ্যা ঘ ৫।৪৮ গতে পাপযোগদোষ। **বিবিধ**—আরোগ্যস্নান। রাত্রি ঘ ১২।১১ গতে গর্ভাধান। সন্ধ্যা ঘ ৫।৪৮ মধ্যে বিল্ব পরে নিম্ব ভক্ষণ নিষেধ। রবিবার জন্য মৎস্য মাংস মাষ মসুর নিম্ব আদ্রক ও দগ্ধদ্রব্য ভক্ষণ নিষেধ। **ষট্‌পঞ্চমীব্রতং**। পঞ্চমীয় একো ও সপি। শ্রীশ্রী৺চতুর্ভুজঠাকুরের তিরোভাব মহোৎসব। অমৃতযোগ দিবা ঘ ৭।২৬ গতে ৯।৩৫ মধ্যে পুনঃ ১২।১৭ গতে ৩।১৮ মধ্যে। রাত্রি ঘ ৮।৬ গতে ৯।৫২ মধ্যে পুনঃ ১১।৩২ গতে ২।১৮ মধ্যে পুনঃ ৩।১১ গতে উদয়াবধি। মাহেন্দ্রযোগ দিবা ঘ ৪।২ গতে ৪।৪৫ মধ্যে।

দিবা দং ২৬।৫২।৪০
মুং দং ১।৪৭।৩০।৭০
র ক্রা দ ২২।৩৫
কা সমী (+) ৫।৩৯
সূ উ ঘ ৬।৪৩।৭
সূ অ ঘ ৫।২৮।১১
চ অ ঘ ১০।৫২

বার—সোম ২২ পৌষ (প্র ২২) ৬ জানুয়ারি, ৫ সাবান।

তিথি—ষষ্ঠী দং ৩২।৬ ঘ ৭।৩৩ রাত্রি।

নক্ষত্র—পূর্ব্বভাদ্রপদ দং ২১।৩৫ ঘ ৪।৫৭ দিবা।

যোগ—বরীয়ান দং ৪৩।১৬ ঘ ১২।১৮ রাত্রি।

করণ—তৈতিল। যোগিনী পশ্চিমে দং ৩২।৬ গতে বায়ুকোণে। লগ্ন উ ধনু দং ৩।১।২০, অঃ মিথুন দং ৪।১৪।২০। চন্দ্রঃ কুম্ভে

২ ২৫ ১৮
৬ ২৫ ৪৩
৩২ ৩৫ ৫৬
৬ ৪ ২২
র ২০৸০
পূর্ব্বাষাঢ়ায়াং কুজঃ
দং ৩৭।৪৮
বুধস্যপরমান্তরমর্কাৎ
ঘ ৯।০
র ৮।২২।৭।২৫
চ ১০।২৮।৬।৪৬
ম ৮।১২।৫১।২৫
বু ৯।১১।১১।৪৬
বৃ ১।১৪।৩৩।৪৩
শু ৮।১৪।৩২।২৬
শ ৮।১১।২৬।৩৭
রা ০।১৫।৪৮।২৬

দং ৯.১৬ ঘ ১০।২৬ গতে মীনে। বারবেলা ঘ ৮।৪ গতে ৯।২৪ মধ্যে পুনঃ ২।৪৭ গতে ৪।৮ মধ্যে। কালরাত্রি ঘ ১০।২৬ গতে ১২।৬ মধ্যে। চন্দ্রশুদ্ধ পূর্ব্বদিনের রাশির ঘ ১০।২৬ গতে মেষ সিংহ ধনুঃ ভিন্ন রাশির। (ঘাতচন্দ্র ধনু রাশির)। তারাশুদ্ধ পূর্ব্বদিনের নক্ষত্রের ঘ ৪।৫৭ গতে ২।৭।১।৩।৫।৭।৯।১০।১২।১৪।১৬।১৮।১৯।২১।২৩।২৫ নক্ষত্রের। জন্মে কুম্ভরাশি বৈশ্যবর্ণ মতান্তরে শূদ্রবর্ণ নরগণ অঃ রাহুর বিং গুরুর দশা ঘ ৪।৫৭ গতে অঃ শুক্রের বিং শনির দশা। মৃতে দ্বিপাদ দোষ ঘ ৪।৫৭ গতে দোষ নাস্তি রা ঘ ৭।৩৩ গতে পাদদোষ। **যাত্রা**—নক্ষত্রামৃতযোগ যাত্রাশুভ দক্ষিণে ও পূর্ব্বে নাস্তি দিবা ঘ ৩।৫৭ গতে রাত্রি ঘ ৭।৩৩ মধ্যে পশ্চিমে নাস্তি পরে ত্র্যমৃতযোগ যাত্রাশুভ পূর্ব্বেনাস্তি) **বিবিধ**—বিক্রয়বাণিজ্য নৌকাযাত্রা বৃক্ষাদিরোপণ সাধভক্ষণ। রাত্রি ঘ ৭।৩৩ মধ্যে নিম্ব পরে তাল ভক্ষণ নিষেধ। ষষ্ঠীর একো ও সপি। অমৃতযোগ দিবা ঘ ৮।৯ মধ্যে পুনঃ ৯।৩৫ গতে ১১।৪৩ মধ্যে। রাত্রি ঘ৮।৮ গতে ১১।৪০ মধ্যে পুনঃ ৩।১১ গতে ৪।৩ মধ্যে।

দিবা দং ২৬।৫৩।৫০
মুং দং ১।৪৭।৩৫।২০
র ক্রা দ ২২।২৮
কা সমী (+) ৬।৫
সূ উ ঘ ৬।৪৩।১৯
সূ অ ঘ ৫।২৮।৫১
চ অ ঘ ১১।৪৫
৩ ২৬ ১৯
৭ ২৯ ৪৩
৩৫ ৫৬ ৪
২ ৫ ২৩
র ২০৸০ দং ১১।১২
র ৮।২৩।৮।৩৫
চ ১১।১০।২৫।৩৪
ম ৮।১৩।৩৬।৪৭
বু ৯।১২।২০।২০
বৃ ১।১৪।২৮।৪৪
শু ৮।১৫।৪৭।৫৫
শ ৮।১১।৩৩।৩৮
রা ০।১৫।৪৫।১৫

বার—মঙ্গল ২৩ পৌষ (প্র ২৩), ৭ জানুয়ারি, ৬ সাবান।
তিথি—সপ্তমী দং ৩৫।২ ঘ ৮।৪৪ রাত্রি।
নক্ষত্র—উত্তরভাদ্রপদ দং ২৯।৫৬ ঘ ৬।৪২ রাত্রি।
যোগ—পরিঘ দং ৪৩।৪ ঘ ১১।৫৭ রাত্রি।
করণ—গর পরে বণিজ দং ৩৫।২ গতে বিষ্টি। যোগিনী বায়ুকোণে দং ৩৫।২ গতে ঈশানে। লগ্ন উ ধনু দং ৪।১।৪০ অ মিথুন দং ৪।২৫।৫৩। চন্দ্রোমীনে। বারবেলা ঘ ৮।৪ গতে ৯।২৫ মধ্যে। পুনঃ ১।২৭ গতে ২।৪৭ মধ্যে। কালরাত্রি ঘ ৭।৮ গতে ৮।৪৭ মধ্যে চন্দ্রশুদ্ধ পূর্ব্বদিনের রাশির। তারাশুদ্ধ পূর্ব্বদিনের নক্ষত্রের রা ঘ ৬।৪২ গতে ১।২।৪।৬।৮।১০।১১।১৩।১৫।১৭।১৯।২০।২২।২৪।২৬ নক্ষত্রের। জন্মে মীনরাশি বিপ্রবর্ণ নরগণ অঃ শুক্রের বিং শনির দশা রা ঘ ৬।৪২ গতে দেবগণ বিং বুধের দশা। মৃতে দ্বিপাদ দোষ রা ঘ ৮।৪৪ গতে পাদ দোষ। **যাত্রা**—নক্ষত্রামৃতযোগ তিথ্যামৃতযোগ রাত্রি ঘ ৮।৪৪ গতে সিদ্ধিযোগ বিষদোষ যাত্রনাস্তি। **বিবিধ** রাত্রি ঘ ৮।৪৪ মধ্যে তাল পরে নারিকেল ভক্ষণ, স্ত্রী তৈল মৎস্য মাংসাদি-সম্ভোগ ও প্রায়শ্চিত্ত নিষেধ। সপ্তমীর একো ও সপি। অমৃতযোগ দিবা ঘ ৭।২৬ মধ্যে পুনঃ ৮।৯ গতে ১১।৩৫ মধ্যে। রাত্রি ঘ ৮।৮ গতে ৯।১ মধ্যে পুনঃ ৯।৫৪ গতে ১২।৩৩ মধ্যে পুনঃ ২।১৮ গতে ৪।৪ মধ্যে পুনঃ ৫.৫০ গতে উদয়াবধি। মাহেন্দ্রযোগ রাত্রি ঘ ৮।৮ মধ্যে।

দিবা দং ২৬।৫৫।১০
মুং দং ১।৪৭।৪০।৪০

বার—বুধ ২৪ পৌষ (প্র ২৪) ৮ জানুয়ারি, ৭ সাবান।
তিথি—অষ্টমী দং ৩৬।৩ ঘ ৯।১৩ রাত্রি।

র ক্রা দ ২২।২০
কা সমী (+) ৬।৩১
সূ উ ঘ ৬।৪৩।২৯
সূ অ ঘ ৫।২৯।৩৩
চ অ ঘ ১২।৩৮
৪ ২৭ ২০
৮ ৩২ ৪০
৩৬ ৩৭ ৫০
১৩ ৭ ২৪
র ২০৸/০
র ৮।২৪।৯।৪৫
চ ১১।২৩।০।৫২
ম ৮।১৪।২২।১১
বু ৯।১৩।১২।২২
বৃ ১।১৪।২৪।৭
শু ৮।১৭।৩৯।২৩
শ ৮।১১।৪০।৩৭
রা ০।১৫।৪২।৫

নক্ষত্র—রেবতী দং ৩২।৩৭ ঘ ৭।৪৬ রাত্রি।

যোগ—শিব দং ৪০।৫০ ঘ ১১।৩ রাত্রি।

করণ—বিষ্টি দং ৫।৩৮ ঘ ৮।৫৮ দিবা। যোগিনী ঈশানে দং ৩৮।১৩ গতে পূর্ব্বে। লগ্ন উ ধনু দং ৪।১১।৫৮, অ মিথুন দং ৪।৩৭।২৮। চন্দ্রো মীনে দং ৩২।৩৭ গতে মেষে। বারবেলা ঘ ৯।২৫ গতে ১০।৪৬ মধ্যে পুনঃ ১২।৭ গতে ১।১৭ মধ্যে। কালরাত্রি ঘ ৩।২৫ গতে ৫।৫ মধ্যে। চন্দ্রশুদ্ধ পূর্ব্বদিনের রাশির রা ঘ ৭।৪৬ গতে বৃষ কন্যা মকর ভিন্ন রাশির। (ঘাতচন্দ্র মেষ রাশির) তারাশুদ্ধ পূর্ব্বদিনের নক্ষত্রের রা ঘ ৭।৪৬ গতে ২।৩।৫।৭।৯।১১।১২।১৪।১৬।১৮।২০।২১।২৩।২৫।২৭ নক্ষত্রের। জন্মে মীন রাশি বিপ্রবর্ণ দেবগণ অঃ গুরুর বিং বুধের দশা রা ঘ ৭।৪৬ গতে মেষ রাশি বৈশ্যবর্ণ মতান্তরে ক্ষত্রিয়বর্ণ বিং কেতুর দশা। মৃতে দোষো নাস্তি। **যাত্রা**—নাস্তি পাপযোগাদিদোষ রাত্রি ঘ ৭।৪৬ গতে অমৃতযোগ যাত্রা শুভ উত্তরে ও দক্ষিণে ঈশান ও বায়ুকোণে নাস্তি রাত্রি ঘ ৯।১৩ গতে যাত্রা নাস্তি রিক্তা ও মৃত্যুযোগ দোষ। **বিবিধ**—দিবা ঘ ৮।৫৮ গতে সাধভক্ষণ নামকরণ নিষ্ক্রামণ নববস্ত্রপরিধান নবশয্যাছাপভোগ দেবতাগঠন ক্রয়বাণিজ্য পুণ্যাহ রাজদর্শন ঔষধকরণ ঔষধসেবন গ্রহপূজা শান্তিস্বস্ত্যয়নাদি বৃক্ষাদিরোপণ ঋণদান ঋণগ্রহণ নাট্যারম্ভ। রাত্রি ঘ ৯।১৩ মধ্যে স্ত্রীতৈলমৎস্য মাংসাদি সম্ভোগ ও প্রায়শ্চিত্ত নিষেধ মধ্যে নারিকেল পরে অলাবু অভক্ষ্য। অষ্টমীর একো ও সপি। অমৃতযোগ দিবা ঘ ৭।২৭ মধ্যে পুনঃ ৮।১০ গতে ৮।৫৩ মধ্যে পুনঃ ১১।২ গতে ১।১১ মধ্যে। রাত্রি ঘ ৬।২৩ গতে ৭।১৬ মধ্যে পুনঃ ৯।২ গতে ৪।৫ মধ্যে। মাহেন্দ্রযোগ দিবা ঘ ৭।২৭ গতে ৮।১০ মধ্যে পুনঃ ১।৫৪ গতে ৪।৩ মধ্যে।

দিবা দং ২৬।৫৬।২৫
মুং দং ১।৪৭।৪৫।৪০
র ক্রা দ ২২।১২
কা সমী (+) ৬।৫৮
সূ উ ঘ ৬।৪৩।৪১
সূ অ ঘ ৫।৩০।১৫
চ অ ঘ ১।২৫
৫ ১ ২১
৯ ৩৩ ৩৭
৩৫ ২৩ ৫
২৩ ২ ২৫
র ২০৸/০
র ৮।২৫।১০।৫৪
চ ০।৫।৫৭।১৮
ম ৮।১৫।৭।৩৭
বু ৯।১৩।৫৬।৫৪

বার—বৃহস্পতি ২৫ পৌষ (প্র ২৫) ৯ জানুয়ারি, ৮ সাবান।

তিথি—নবমী দং ৩৫।২৩ ঘ ৮।৫৩ রাত্রি।

নক্ষত্র—অশ্বিনী দং ৩৩।২৩ ঘ ৮।৫ রাত্রি।

যোগ—সিদ্ধ দং ৩৭।৫ ঘ ৯।৩৪ রাত্রি।

করণ—বালব। যোগিনী পূর্ব্বে দং ৩৫।২৩ গতে উত্তরে। লগ্ন উ ধনু দং ৪।২২।১৮, অ মিথুন দং ৪।৪৯।১। চন্দ্রো মেষে। বারবেলা ঘ ২।৪৯ গতে অস্তাবধি। কালরাত্রি ঘ ১২।৭ গতে ১।৪৬ মধ্যে। চন্দ্রশুদ্ধ পূর্ব্বদিনের রাশির। তারাশুদ্ধ পূর্ব্বদিনের নক্ষত্রের রা ঘ ৮।৫ গতে ৩।৪।৬।৮।১০।১২।১৩।১৫।১৭।১৯।২১।২২।২৪।২৬।১ নক্ষত্রের। জন্মে মেষ রাশি বৈশ্যবর্ণ মতান্তরে ক্ষত্রিয়বর্ণ দেবগণ অঃ শুক্রের বিং কেতুর দশা রা ঘ ৮।৫ গতে নরগণ বিং শুক্রের দশা। মৃতে দোষো নাস্তি। **যাত্রা**—নাস্তি পাপযোগদোষ রাত্রি ঘ ৮।৫ গতে নক্ষত্র দোষ রাত্রি ৮।৫৩ গতে সিদ্ধিযোগ। **বিবিধ**—দীক্ষা। রাত্রি ঘ ৮।৫৩ গতে গর্ভাধান। রাত্রি ঘ ৮।৫৩ মধ্যে অলাবু পরে কলম্বী ভক্ষণ নিষেধ। **শ্রীশ্রীলক্ষ্মীপূজা** (তিথিদোষ)।

বৃ ১।১৪।১৯।৩১
শু ৮।১৮।১৮ ৫১০
শ ৮।১১।৪৭।৩৬
রা ০।১৫।৩৮।৫৪

নবমীর একো ও সপি। তন্তুবায় সম্প্রদায়ের **শ্রীশ্রীবিশ্বকর্ম্মা পূজা**। অমৃতযোগ দিবা ঘ ৮।১০ মধ্যে পুনঃ ১।৫৫ গতে ৩।২১ মধ্যে। রাত্রি ঘ ৬।২৩ গতে ৯।৫৫ মধ্যে পুনঃ ১২।৩৩ গতে ৪।৫ মধ্যে পুনঃ ৫।৫১ গতে উদয়াবধি।

দিবা দং ২৬।৫৭।৩৫
মুং দং ১।৪৭।৫১।০
ক্রা দ ২২।৪
কা সমী (+) ৭।২৩
সূ উ ঘ ৬।৪৩।৫০
সূ অ ঘ ৫।৩০।৫৬
চ অ ঘ ২।৩৬
৬ ২ ২২
১০ ৩২ ৬১
৩২ ৭ ৪৫
২৯ ৪ ২৬
উত্তরাষাঢ়ায়াং রবিঃ
দং ২৭।২৭
শনেরুদয় পূর্ব্বে
দং ১২।২৭
র ৮।২৬।১২।২
চ ০।১৯।১৯।১০
ম ৮।১৫।৫৩।৬
বু ৯।১৪।৩৩।৬
বৃ ১।১৪।১৫।১৫
শু ৮।১৯।৩৪।১৯
শ ৮।১১।৫৪।২৩
রা ০।১৫।৩৫।৪৩

বার—শুক্র ২৬ পৌষ (প্র ২৬) ১০ জানুয়ারি, ৯ সাবান।
তিথি—দশমী দং ৩২।২৯ ঘ ৭।৪৪ রাত্রি।
নক্ষত্র—ভরণী দং ৩২।৭ ঘ ৭।৩৫ রাত্রি।
যোগ—সাধ্য দং ৩১।৪৫ ঘ ৭।২৬ রাত্রি।
করণ—তৈতিল। যোগিনী উত্তরে দং ৩২।২৯ গতে অগ্নিকোণে। লগ্ন উ ধনু দং ৪।৩২।৩৩,অ মিথুন দং ৫।০।৪০। চন্দ্রো মেষে দং ১৬।২৯ রা ঘ ১।২০ গতে বৃষে। বারবেলা ঘ ৯।২৬ গতে ১২।৭ মধ্যে। কালরাত্রি ঘ ৮।৪৯ গতে ১০।২৭ মধ্যে। চন্দ্রশুদ্ধ পূর্ব্বদিনের রাশির রা ঘ ১।২০ গতে মিথুন তুলা কুম্ভ ভিন্ন রাশির (ঘাতচন্দ্র বৃশ্চিক রাশির)। তারাশুদ্ধ পূর্ব্বদিনের নক্ষত্রের রা ঘ ৭।৩৫ গতে ৪।৫।৭।৯।১১।১৩।১৪।১৬।১৮।২০।২২।২৩।২৫।২৭।২ নক্ষত্রের। জন্মে মেষ রাশি বৈশ্যবর্ণ মতান্তরে ক্ষত্রিয়বর্ণ নরগণ অঃ ও বিং শুক্রের দশা রা ঘ ৭।৩৫ গতে দেবারিগণ অঃ ও বিং রবির দশা রা ঘ ১।২০ গতে বৃষ রাশি শূদ্রবর্ণ মতান্তরে বৈশ্যবর্ণ। মৃতে দোষো নাস্তি রা ঘ ৭।৩৫ গতে দ্বিপাদ দোষ। **যাত্রা**—নাস্তি নক্ষত্রদোষ রাত্রি ঘ ৭।৪৪ গতে সিদ্ধিযোগ। **বিবিধ**—বিক্রয়বাণিজ্য। রাত্রি ঘ ৭।৪৪ মধ্যে কলম্বী পরে শিম্ব ভক্ষণ নিষেধ। **সম্বর দশমী ব্রতং**। দশমীর একো ও সপি। অমৃতযোগ দিবা। ঘ ৭।২৭ মধ্যে পুনঃ ৮।১০ গতে ১০।১৯ মধ্যে পুনঃ ১২।২৯ গতে ৩।২১ মধ্যে পুনঃ ৪।৪ গতে অস্তাবধি। রাত্রি ঘ ৬।২৪ গতে ৯।৫৫ মধ্যে পুনঃ ১২।৩৩ গতে ৪।৫ মধ্যে পুনঃ ৪।৫৮ গতে উদয়াবধি।

দিবা দং ২৬।৫৯।১০
মুং দং ১।৪৭।৫৬।৪০
র ক্রা দ ২১।৫৫
ক সমী (+) ৭।৪৭
সূ উ ঘ ৬।৪৩।৫৭
সূ অ ঘ ৫ ৩১।৩৭
চ অ ঘ ৩।৪১
৭ ৩ ২৩
১১ ২৮ ২৪
২৭ ৫৩ ৪৬
৩৫ ৬ ২৭
র ২১।০

বার—শনি ২৭ পৌষ (প্র ২৭), ১১ জানুয়ারি, ১০ সাবান।
তিথি—একাদশী দং ২৭।৩৫ ঘ ৫।৪৬ সন্ধ্যা।
নক্ষত্র—কৃত্তিকা দং ২৮।৫৩ ঘ ৬।১৭ রাত্রি।
যোগ—শুভ দং ২৪।৪৬ ঘ ৪।৩৮ দিবা।
করণ—বণিজ্য দং ০।২ প্রাতঃ ঘ ৬।৪৫ গতে বিষ্টি দং ২৭।৩৫। যোগিনী অগ্নিকোণে দং ২৭।৩৫ গতে নৈর্ঋতে। লগ্ন উ ধনু দং ৪।৪২।৪৩ অ মিথুন দং ৫।১২।১৩। চন্দ্রো বৃষে। বারবেলা ঘ ৮।৫ মধ্যে পুনঃ ১।২৯ গতে ২।৫০ মধ্যে পুনঃ ৪।১১ গতে অস্তাবধি। কালরাত্রি ঘ ৭।১১ মধ্যে পুনঃ ৫।৫ গতে উদয়াবধি। চন্দ্রশুদ্ধ পূর্ব্বদিনের রাশির। তারাশুদ্ধ পূর্ব্বদিনের নক্ষত্রের রা ঘ ৬।১৭ গতে ৫।৬।৮।১০।১।১৪।১৫।১৭।১৯।২১।২৩।২৪।২৫।২৭।২।৪নক্ষত্রের। জন্মে বৃষ রাশি শূদ্রবর্ণ মতান্তরে বৈশ্যবর্ণ দেবারিগণ অঃ ও বিং

গুরুচন্দ্রয়োর্যোগঃ
রা ঘ ২।০
র ৮।২৭।১৩।১০
চ ১।৩।৯।৩৪
ম ৮।১৬।৩৮।৩৭
বু ৯।১৫।০।৩
বৃ ১।১৪।১১।০
শু ৮।২০।৪৯।৫৬
শ ৮।১২।১।৩০
রা ০।১৫।৩২।৩২

রবির দশা রা ঘ ৬।১৭ গতে নরগণ বিং চন্দ্রের দশা। মৃতে ত্রিপাদ দোষ সন্ধ্যা ঘ ৫।৪৬ গতে ত্রিপুষ্কর দোষ সন্ধ্যা ঘ ৬।১৭ গতে দ্বিপাদদোষ। **যাত্রা**—তিথ্যমৃতযোগ যাত্রা নাস্তি নক্ষত্রাদিদোষ রাত্রি ঘ ৬।১৭ গতে নক্ষত্রামৃতযোগ যাত্রা শুভ পূর্ব্বে পশ্চিমে নাস্তি। **বিবিধ**—দীক্ষা। সন্ধ্যা ঘ ৫।৪৬ মধ্যে শিম্বী পরে পূতিকা ভক্ষণ নিষেধ। **একাদশ্যুপবাস**। শ্রীহট্টে অদ্য উপবাস। গোস্বামী মতে অদ্য "পুত্রদা" একাদশী ব্রতোপবাস। **মন্বন্তরা** স্নানদানাদি। অনধ্যায়। দিবাদণ্ডেসায়ংসন্ধ্যাকার্য্যা। একাদশীর একো ও সপি। শ্রীশ্রী৺গোকুল মেধীর তিরোভাবোপলক্ষে শ্রী৺বড়পেটাধামে তিথিমহোৎসব। অমৃতযোগ দিবা ঘ ৭।২৭ মধ্যে পুনঃ ৮।১০ গতে ১০।২০ মধ্যে পুনঃ ১২।৩০ গতে ৩।২২ মধ্যে পুনঃ ৪।৬ গতে অস্তাবধি। রাত্রি ঘ ১।২৭ গতে ৩।১২ মধ্যে। মাহেন্দ্রযোগ রাত্রি ঘ ৩।১২ গতে ৪।৬ মধ্যে। (অন্যান্য পঞ্জিকামতে অদ্য একাদশীর উপবাস)।

দিবা দং ২৭।০।৫০
মুং দং ১।৪৮।৩।২০
র ক্রা দ ২১।৪৫
কা সমী (+) ৮।১০
সূ উ ঘ ৬।৪৪।০
সূ অ ঘ ৫।৩২।২০
চ অ ঘ ৪।৫০
১ ৪ ২৪
১২ ২৩ ১৬
২০ ৫৪ ১৪
৫৩ ২ ২৮
র ২১।০
বুধোবক্রী কালাংশে
ঘ ১০।০
র ৮।২৮।১৪।১৭
চ ১।১৭।২৯।৩০
ম ৮।১৭।২৪।১০
বু ৯।১৫।১৬।৫১
বৃ ১।১৪।৭।৬
শু ৮।২২।৫।১২
শ ৮।১২।৮।২৫
রা ০।১৫।২৯।২১

বার—রবি ২৮ পৌষ (প্র ২৮) ১২ জানুয়ারী, ১১ সাবান।
তিথি—দ্বাদশী দং ২০।৫৩ ঘ ৩।৫ দিবা।
নক্ষত্র—রোহিণী দং ২৩।৫৪ ঘ ৪।১৮ দিবা।
যোগ—শুক্র দং ১৬।১৪ ঘ ১।১৪ দিবা।
করণ—বালব। যোগিনী নৈঋতে দং ২০।৫৩ গতে দক্ষিণে। লগ্ন উ ধনু দং ৪।৫২।৪০, অ মিথুন দং ৫।২৩।৫৩। চন্দ্রো বৃষে দং ৫০।৫১ রাঘ ৩।৪ গতে মিথুনে। বারবেলা ঘ ১০।৪৭ গতে ১।২৯ মধ্যে। কালরাত্রি ঘ ১।৪৭ গতে ৩।২৬ মধ্যে। চন্দ্রশুদ্ধ পূর্ব্বদিনের রাশির রাঘ ৩।৪ গতে কর্কট বৃশ্চিক মীন ভিন্ন রাশির। (ঘাতচন্দ্র কন্যারাশির)। তারাশুদ্ধ পূর্ব্বদিনের নক্ষত্রের ঘ ৪।১৮ গতে ৬।৭।৯।১১।১৩।১৫।১৬।১৮।২০।২২।২৪।২৫ ২৭।২।৪ নক্ষত্রে। জন্মে বৃষ রাশি শূদ্রবর্ণ মতান্তরে বৈশ্যবর্ণ নরগণ অঃ রবির বিং চন্দ্রের দশা ঘ ৪।১৮ গতে দেবগণ বিং মঙ্গলের দশা রাঘ ৩।৪ গতে মিথুন রাশি বৈশ্যবর্ণ মতান্তরে শূদ্রবর্ণ। মৃতে দ্বিপাদ দোষ ঘ ৩।৫ গতে পাদ দোষ। **যাত্রা**—দিবা ঘ ৪।১৮ মধ্যে নক্ষত্রামৃতযোগ যাত্রাশুভ পশ্চিমে নাস্তি দিবা ঘ ১১।২৯ গতে ৩।৫ মধ্যে নৈঋত ও অগ্নিকোণে নাস্তি। **বিবিধ**—গর্ভাধান। সাধভক্ষণ নিষ্ক্রামণ পুণ্যাহ রাজদর্শন ঔষধকরণ গ্রহপূজা শান্তিস্বস্ত্যয়নাদি বৃক্ষাদিরোপণ। দিবা ঘ ৩।৫ মধ্যে পূতিকা পরে বার্ত্তাকু ভক্ষণ নিষেধ ও মধ্যে দিনদগ্ধা। রবিবার জন্য মৎস্য মাংস মাষ মসুর নিম্ব আর্দ্রক ও দগ্ধদ্রব্য ভক্ষণ নিষেধ। দিবা ঘ ১০।২০ মধ্যে একাদশীর পারণ। শ্রীশ্রীহরিভক্তিবিলাসমতে **দধ্যোদনোৎসব** সমাপন। দ্বাদশীর একো ও সপি। শ্রীশ্রীজগদীশ পণ্ডিতের তিরোভাব। অমৃতযোগ দিবা ঘ ৭।২৭ গতে ৯।৩৭ মধ্যে পুনঃ ১২।৩০ গতে ৩।২৩ মধ্যে পুনঃ ৪।৬ গতে অস্তাবধি। রাত্রি ঘ ৮।১১ গতে ৯।৫৬ মধ্যে পুনঃ ১২।৩৪ গতে ২।২০ মধ্যে পুনঃ ৩।১৩ গতে উদয়াবধি। মাহেন্দ্রযোগ দিবা ঘ ৪।১ গতে ৪।৪২ মধ্যে।

দিবা দং ২৭।২।১৫
মুং দং ১।৪৮।৯।০
র ক্রা দ ২১।৩৬
কা সমী (+) ৮।৩৪
সূ উ ঘ ৬।৪৪।৭
সূ অ ঘ ৫।৩৩।১
চ অ ঘ ৫।৫৮
২ ৫ ২৫
১৩ ১৭ ৬
১২ ২৯ ৩৪
৪৪ ৪ ৫৬
— — ৪
— — ২৯
মকরে রবি ২১।/০
দং ৭।৪৮
বুধোবক্রীস্ফুটাংশে
ঘ ৮।০
র ৮।২৯।১৫।২৪
চ ২।২।১৬।৫৬
ম ৮।১৮।৯।৪৫
বু ৯।১৫।২২।৫৫
বৃ ১।১৪।৩।১৩
শু ৮।২৩।২০।৩৮
শ ৮।১২।১৫।১৯
রা ০।১৫।২৬।১০

বার—সোম ২৯ পৌষ (প্র ২৯) ১৩ জানুয়ারী, ১২ সাবান।

তিথি—ত্রয়োদশী দং ১২।৪৪ ঘ ১১।৫০ দিবা।

নক্ষত্র—মৃগশিরা দং ১৭।২৯ ঘ ১।৪৪ দিবা।

যোগ—ব্রহ্ম দং ৬।৩৪ ঘ ৯।২২ দিবা পরে ইন্দ্র দং ৫৬।৪ ঘ ৫।১০ রাত্রি।

করণ—তৈতিল। যোগিনী দক্ষিণে দং ১২।৪৪ গতে পশ্চিমে। লগ্ন উ ধনু দং ৫।২।৫০, অ কর্কট দং ০।২।১৮। চন্দ্রো মিথুনে। বারবেলা ঘ ৮।৫ গতে ৯।২৬ মধ্যে পুনঃ ২।৫১ গতে ৪।১২ মধ্যে। কালরাত্রি ঘ ১০।৩০ গতে ১২।৯ মধ্যে। চন্দ্রশুদ্ধ পূর্ব্বদিনের রাশির। তারাশুদ্ধ পূর্ব্বদিনের নক্ষত্রের ঘ ১।৪৪ গতে ৭।৮।১০।১২।১৪।১৬।১৭।১৯।২১।২৩।২৫।২৬।১।৩।৫ নক্ষত্রের। জন্মে মিথুন রাশি বৈশ্যবর্ণ মতান্তরে শূদ্রবর্ণ দেবগণ অঃ রবির বিং মঙ্গলের দশা ঘ ১।৪৪ গতে নরগণ অঃ চন্দ্রের বিং রাহুর দশা। মৃতে দোষো নাস্তি। **যাত্রা**—নক্ষত্রামৃতযোগ যাত্রা শুভ পূর্ব্বে নাস্তি দিবা ঘ ৮।১৪ গতে ১১।৫০ মধ্যে দক্ষিণে নাস্তি দিবা ঘ ১।৪৪ গতে যাত্রানাস্তি রিক্তাদিদোষ। **বিবিধ**—দিবা ঘ ১১।৫০ মধ্যে বার্ত্তাকু পরে মাষকলাইভক্ষণ স্ত্রীতৈলমৎস্যমাংসাদি সম্ভোগ ও প্রায়শ্চিত্ত নিষেধ। ত্রয়োদশীর একো ও সপি। চতুর্দ্দশীর একো ও সপি। অমৃতযোগ দিবা ঘ ৮।১২ মধ্যে পুনঃ ৯।৩৮ গতে ১১।৪৭ মধ্যে। রাত্রি ঘ ৮।১১ গতে ১১।৪২ মধ্যে পুনঃ ৩।১৩ গতে ৪।৬ মধ্যে।

দিবা দং ২৭।৩।৫০
মুং দং ১।৪৮।১৫।২০
র ক্রা দ ২১।২৬
কা সমী (+) ৮।৫৬
সূ উ ঘ ৬।৪৪।১০
সূ অ ঘ ৫।৩৩।৪২
৩ ৬ ২৭
১৪ ১০ ৪৫
৩ ৪ ৪
৩২ ৫ ৩০
৫৩ — —
৪৫ — —
র ২১।।০

বার—মঙ্গল ৩০ পৌষ (প্র ৩০) ১৪ জানুয়ারী, ১৩ সাবান।

তিথি—চতুর্দ্দশী দং ৩।৩২ ঘ ৮।৯ দিবা পরে পূর্ণিমা দং ৫৩।৪৫ [ঘ ৪।১৪ রাত্রি।

নক্ষত্র—আর্দ্রা দং ১০।৪ ঘ ১০।৪৬ দিবা।

যোগ—বৈধৃতি দং ৪৫।৪ ঘ ১২।৪৬ রাত্রি।

করণ—বণিজ দং ৩।৩২ গতে বিষ্টি দং ২৮।৩৯ ঘ ৬।১২ সন্ধ্যা। যোগিনী পশ্চিমে দং ৩।৩২ গতে বায়ুকোণে দং ৫৩।৪৫ গতে পূর্ব্বে। লগ্ন উ ধনু দং ৫।১২।৪৮, অ কর্কট দং ০।১৩।৫০। চন্দ্রো মিথুনে দং ৪৯।৮ রাঘ ২।২৩ গতে কর্কটে। বারবেলা ঘ ৮।৬ গতে ৯।২৭ মধ্যে পুনঃ ১।৩০ গতে ২।৫১ মধ্যে। কালরাত্রি ঘ ৭।১২ গতে ৮।৪৯ মধ্যে। চন্দ্রশুদ্ধ পূর্ব্বদিনের রাশির রাঘ ২।২৩ গতে মেষ সিংহ ধনুঃ ভিন্ন রাশির রাঘ ৪।১৪ গতে কর্কট কন্যা তুলা মকর কুম্ভ ও বৃষ রাশির। তারাশুদ্ধ পূর্ব্বদিনের নক্ষত্রের ঘ ১০।৪৬ গতে

র ৯।০।১৬।২৯
চ ২।১৭।২৬।০
ম ৮।১৮।৫৫।২৩
বু ৯।১৫।১৭।২৪
বৃ ১।১৩।৫৯।৪৪
শু ৮।২৪।৩৬।৫
শ ৮।১২।২২।১১
রা ০।১৫।২৩।০

৮।৯।১১।১২।১৫।১৭।১৮।২০।২২।২৪।২৬।২৭।২।৪।৬ নক্ষত্রের। জন্মে মিথুন রাশি বৈশ্যবর্ণ মতান্তরে শূদ্রবর্ণ নরগণ অং চন্দ্রের বিং রাহুর দশা ঘ ১০।৪৬ গতে দেবগণ বিং গুরুর দশা রাঘ ২।২৩ গতে কর্কটরাশি বিপ্রবর্ণ। **যাত্রা**—নাস্তি মাসান্তাদিদোষ। **বিবিধ**—দীক্ষা। স্ত্রী তৈলমৎস্যমাংসাদিসম্ভোগ নিষেধ। দিবা ঘ ৮।৯ মধ্যে মাষকলাই ভক্ষণ ও প্রায়শ্চিত্ত নিষেধ। রাত্রি ঘ ৪।১৪ গতে কুষ্মাণ্ড অভক্ষ্য ও গৌণচান্দ্র মাঘ কৃষ্ণপক্ষ হিন্দি মাঘ বদি আরম্ভ। **পূর্ণিমার ব্রতোপবাসাদি। নিশিপালন।** সায়ংসন্ধ্যা নাস্তি। **পৌষীয়ং স্নানদানাদি। শ্রীশ্রীকৃষ্ণের পুষ্যাভিষেক যাত্রা। দধিসংক্রান্তি ব্রতং। পৌষপার্ব্বণং।** অদ্যারভ্য মাঘস্নানারম্ভ। সৌরমাঘমাসে মূলক ভক্ষণ নিষেধ। পূর্ণিমার একো ওসপি। শ্রীশ্রীজয়দেব গোস্বামীর তিরোভাব। শ্রীলোচনানন্দঠাকুরের আবির্ভাব। শ্রীশ্রীগঙ্গাদেবীর আবির্ভাবোপলক্ষে সাগরসঙ্গমে স্নান ও কপিলমুনি দর্শন। **উত্তরায়ণসংক্রান্তি।** পূর্ব্বদিবসীয় শেষার্দ্ধরাত্রিসূর্য্যসংক্রমণাদত্র দিবা পূর্ব্বার্দ্ধং পুণ্যং। ক্রূরগণে সংক্রমণাৎ রাক্ষসীসংক্রান্তিরিয়ং। দিবা ঘ ১২।৯ মধ্যে সংক্রান্তিকৃত্যং স্নানদানাদি। শ্রীরামকৃষ্ণসঙ্ঘ আদ্যাপীঠ দক্ষিণেশ্বরে সিদ্ধোৎসব। অমৃতযোগ দিবা ঘ ৭।২৮ মধ্যে পুনঃ ৯।৩৮ গতে ১১।৫৭ মধ্যে। রাত্রি ঘ ৮।১২ গতে ৯।৫ মধ্যে পুনঃ ৯।৫৭ গতে ১২।৩৫ মধ্যে পুনঃ ২।২১ গতে ৪।৬ মধ্যে পুনঃ ৫।৫০ গতে উদয়াবধি। মাহেন্দ্রযোগ রাত্রি ঘ ৮।১২ মধ্যে।

মাঘমাসের গ্রহসঞ্চারাদি।

১লা অয়নাংশাদি ২২।৫২।৩
„ উত্তরাষাঢ়ায়াং শুক্রঃ দং ২৮।৩৫
৩রা বুধাস্তং পশ্চাদ্দং ৯।২
৪ঠা মকরে শুক্রঃ দং ১৭।৪২
৫ই অভিজিতি বুধঃ দং ৫৯।৩৯
৬ই উত্তরাষাঢ়ায়াং বুধঃ দং ৪৩।৩৩
„ সায়নকুম্ভ সংক্রান্তিঃ রাঘ ১২।২৭
৮ই পূর্ব্বাষাঢ়ায়াং শনিঃ দং ৩৩।৩৪
৯ই শ্রবণায়াং রবিঃ দং ৩৩।২৭
„ বুধস্যাভিজিত্ত্যাগঃ দং ২১।৬
„ অভিজিতি শুক্র দং ৩৬।০
„ বুধশুক্রয়োর্যোগঃ ঘ ১০।০
১০ই উত্তরাষাঢ়ায়াং কুজঃ দং ৮।১০
১২ই শ্রবণায়াং শুক্রঃ দং ১৫।১২
„ শুক্রস্যাভিজিত্ত্যাগ দং ৫৭।৪০
বুধোদয়ঃ প্রাগ্দং ৪৬।২০
১৩ই শনিচন্দ্রয়োর্যোগঃ ঘ ৭।০
১৪ই মকরে কুজঃ দং ২৮।৩২

১৪ই কুজচন্দ্রয়োর্যোগঃ ঘ ৩।০
„ বুধচন্দ্রয়োর্যোগঃ ঘ ৪।০
„ কুজবুধয়োর্যোগঃ রা ঘ ৩।০
১৫ই শুক্রচন্দ্রয়োর্যোগঃ সন্ধ্যা ঘ ৬।০
১৬ই ধনুষি বুধঃ দং ৪৪।৫৭
১৭ই গুরুর্মার্গী কালাংশে ঘ ৭।০
„ গুরুর্মার্গী স্ফুটাংশে ঘ ৩।০
১৮ইবুধোমার্গী কালাংশে শেষরাত্রি ঘ৬।০
১৯শে বুধোমার্গী স্ফুটাংশে রা ঘ ১২।০
২২শে ধনিষ্ঠায়াং রবিঃ দং ৪১।২২
„ মকরে বুধঃ পুনঃ দং ৫১।৩০
„ ধনিষ্ঠায়াং শুক্রঃ দং ৫২।২৯
২৩শে অভিজিতি কুজঃ দং ৭।৪
২৫ গুরুচন্দ্রয়োর্যোগঃ ঘ ১০।০
২৭শে শ্রবণায়াং কুজঃ দং ২৫।২৭
২৮শে কুজস্যাভিজিত্ত্যাগঃ দং ৩৪।১৫
„ কুম্ভে শুক্রঃ দং ১১।৩৪
২৯শে কুম্ভে রবিঃ দং ১৬।৪৭

১৩৩৬ সন। ইং ১৯৩০। শকাব্দাঃ ১৮৫১।

মাঘ মাস ২৯ দিন।

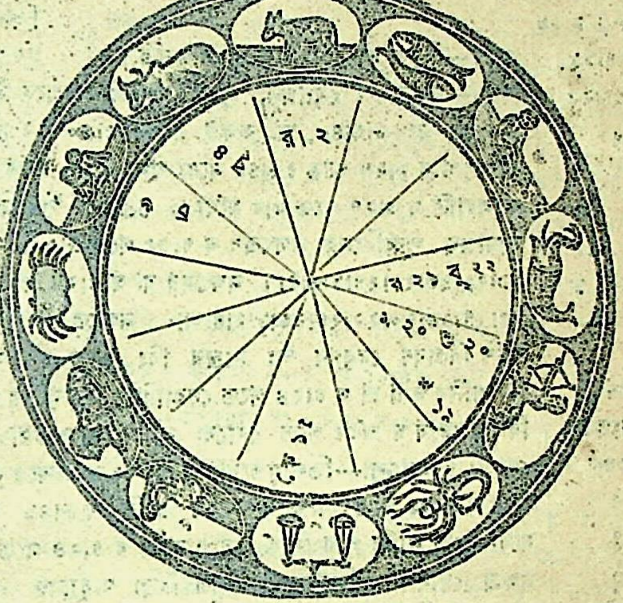

মাঘপ্রদং ২৯ পৌষ দং ৪৩।৪৮।

মাঘমাসের উত্তরায়ণ সংক্রান্তির সঞ্চার গণনা।

শীর্ষে পঞ্চমুখে ত্রীণিহস্তয়োশ্চ ত্রয়ং ত্রয়ং। হৃদি পঞ্চ শশি নাভৌ গুহ্যে চৈকং পদোরসাঃ। উত্তরায়ণ ভাজস্ক্রেয়ং স্বনক্ষত্রস্থিতেঃ ফলং॥ ফলং শীর্ষেঽর্থলাভো বদনেমুখানি দক্ষে করেঽঙ্ঘ্রৌ হৃদয়ে চ সৌখ্যং। নাভৌ সুখং বামকরেঽর্থনাশো গুহ্যে ভয়ং বামপদে প্রবাসঃ।

মস্তকে ৬।৭।৮।৯।১০ ফল অর্থলাভ।

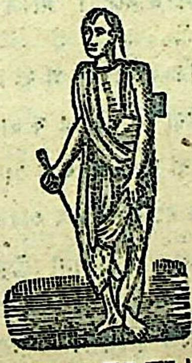

মুখে ১১।১২।১৩ বহুসুখ।

হৃদয়ে ২০।২১।২২।২৩।২৪ ফল সুখ।

দক্ষিণ হস্তে ১৪।১৫।১৬ ফল সুখ।

বাম হস্তে ১৭।১৮।১৯ ফল অর্থনাশ।

নাভি ২৫ ফল সুখ।

বামপাদে ৩।৪।৫ ফল প্রবাস।

দক্ষিণপাদে ২৭।১।২ ফল সুখ।

গুহ্যে ২৬ ফল ভয়।

সংক্রান্তি অশুভের শান্তি।

কনকধুস্ত রবীজ ও সর্ব্বৌষধি জলে স্নান এবং বিষ্ণুমন্ত্রজপ করিলে শুভ হয়।

দিবা দং ২৭।৫।৩৫
মুং দং ১।৪৮।২২।২০
র ক্রা দ ২১।১৫
কা সমী (+) ৯।১৮
সূ উ ঘ ৬।৪৪।১১
সূ অ ঘ ৫।৩৪।২৫
চ উ ঘ ৬।১০

৪	৭	১
১৬	২	৩৩
৪৩	৮	৫২
৫৩	৫৪	১
—	১১	—
—	২	—

র ২১॥০
উত্তরাষাঢ়ায়াংশুক্রঃ
দং ৩৮।৩৫
র ৯।১।১৭।৩৫
চ ৩।২।৪৭।১৭
ম ৮।১৯।৪১।৩
বু ৯।১৫।০।২৪
বৃ ১।১৩।৫৬।১৫
শু ৮।২৫।৫১।৩০
শ ৮।১২।২৯।৩
রা ০।১৫।১৯।৪৯

বার—বুধ ১ মাঘ (প্র ১) ১৫ই জানুয়ারি, ১৪ সাবান।

তিথি—প্রতিপদ দং ৪৩।৫৩ ঘ ১২।১৭ রাত্রি।

নক্ষত্র—পুনর্ব্বসু দং ২।৮ ঘ ৭।৩৫ দিবা পরে পুষ্যা দং ৫৪।১১ [ঘ ৪।২৪ রাত্রি।

যোগ—বিষ্কুম্ভ দং ৩৩।৫২ ঘ ৮।১৭ রাত্রি।

করণ—বালব। যোগিনী পূর্ব্বে দং ৪৩।৫৩ গতে উত্তরে। লগ্ন উ মকর দং ০।৬।৪৮, অ কর্কট দং ০।২৫।৩০। চন্দ্রঃ কর্কটে। বারবেলা ঘ ৯।২৭ গতে ১০।৪৮ মধ্যে পুনঃ ১২।৯ গতে ১।৩০ মধ্যে। কালরাত্রি ঘ ৩।২৭ গতে ৫।৫ মধ্যে। চন্দ্রশুদ্ধ পূর্ব্বদিনের রাশির। তারাশুদ্ধ পূর্ব্বদিনের নক্ষত্রের ঘ ৭।৩৫ গতে ৯।১০।১২।১৪।১৬।১৮। ১৯।২১।২৩।২৫।২৭।১।৩।৫।৭ নক্ষত্রের রা ঘ ৪।২৪ গতে ১০।১১।১৩। ১৫।১৭।১৯।২০।২২।২৪।২৬।১।২।৪।৬।৮ নক্ষত্রের। জন্মে কর্কট রাশি বিপ্রবর্ণ দেবগণ অঃ চন্দ্রের বিং গুরুর দশা ঘ ৭।৩৫ গতে বিং শনির দশা রা ঘ ৪।২৪ গতে দেবারিগণ বিং বুধের দশা। মৃতে দ্বিপাদ দোষ ঘ ৭।৩৫ গতে দোষো নাস্তি রা ঘ ১২।১৭ গতে পাদ দোষ। **যাত্রা**—তিথ্যমৃতযোগ যাত্রা শুভ উত্তরে দক্ষিণে নাস্তি দিবা ঘ ৭।৩৫ গতে পশ্চিমে নাস্তি রাত্রি ঘ ৮।৪১ গতে ১২।১৭ মধ্যে পূর্ব্বে নাস্তি পরে সিদ্ধি যোগ রাত্রি ঘ ৪।২৪ গতে যাত্রা নাস্তি নক্ষত্র দোষ। **বিবিধ**—গাত্রহরিদ্রা অব্যূঢ়ান্ন নামকরণ নববস্ত্রপরিধান নবশয্যাদ্যুপভোগ দেবতাগঠন নৌকাযাত্রা পুণ্যাহ রাজদর্শন ঔষধকরণ ঔষধসেবন শান্তিস্বস্ত্যয়নাদি হলপ্রবাহ বীজবপন বৃক্ষাদিরোপণ ধান্যস্থাপন ঋণদান ঋণগ্রহণ নাট্যারম্ভ দিবা ঘ ৭।৩৫ মধ্যে বীজসংগ্রহ। রাত্রি ঘ ১২।১৭ মধ্যে কুষ্মাণ্ড পরে বৃহতী ভক্ষণ নিষেধ। প্রতিপদের একো ও সপি। **মুং শবেবরাৎ।** শ্রী৺বলদেব গোস্বামীর তিরোভাবোপলক্ষে শ্রী৺জাগরাসত্রে তিথি মহোৎসব। অমৃতযোগ দিবা ঘ ৮।১১ মধ্যে পুনঃ ১০।২১ গতে ১১।৪৮ মধ্যে পুনঃ ৩।২৪ গতে ৪।৫১ মধ্যে। রাত্রি ঘ ৬।২৭ গতে ৯।৫ মধ্যে পুনঃ ২।২১ গতে উদয়াবধি। মাহেন্দ্রযোগ দিবা ঘ ১।৫৮ গতে ৩।২৪ মধ্যে। রাত্রি ঘ ৯।৫ গতে ১০।৫০ মধ্যে।

দিবা দং ২৭।৭।২৫
মুং দং ১।৪৮।২৯।৪০
র ক্রা দ ২১।৪
কা সমী (+) ৯।৩৯
সূ উ ঘ ৬।৪৪।১০
সূ অ ঘ ৫।৩৫।৮
চ উ ঘ ৭।২০

৫	৯	২
১৭	৪৬	২২
৩৪	৪৫	৫৪
২৫	৪	২

বার—বৃহস্পতি ২ মাঘ (প্র ২) ১৬ জানুয়ারি, ১৫ সাবান।

তিথি—দ্বিতীয়া দং ৩৪।২৫ ঘ ৮।৩০ রাত্রি।

নক্ষত্র—অশ্লেষা দং ৪৬।৪৫ ঘ ১।২৬ রাত্রি।

যোগ—প্রীতি দং ২২।৫৪ ঘ ৩।৫৪ দিবা।

করণ—তৈতিল। যোগিনী উত্তরে দং ৩৪।২৫ গতে অগ্নিকোণে। লগ্ন উ মকর দং ০।১৬।৩৫, অ কর্কট দং ০।৩৭।১০। চন্দ্রঃ কর্কটে দং ৪৬।৪৫ গতে সিংহে। বারবেলা ঘ ২।৫৩ গতে অস্তাবধি কালরাত্রি ঘ ১২।১০ গতে ১।৪৮ মধ্যে। চন্দ্রশুদ্ধ পূর্ব্বদিনের রাশির ঘ ১।২৬ গতে সিংহ তুলা বিছা কুম্ভ মীন ও মিথুন রাশির। (ঘাতচন্দ্র কর্কট ও মকর রাশির)। তারাশুদ্ধ পূর্ব্বদিনের

র ২১॥০
র ৯।২।১৮।৩৯
চ ৩।১৮।৯।৭
ম ৮।২০।২৬।৪৫
বু ৯।১৪।৩১।২২
বৃ ১।১৩।৫৩।৮
শু ৮।২৭।৬।৫৫
শ ৮।১২।৩৫।৫২
রা ০।১৫।১৬।৩৮

নক্ষত্রের রা ঘ ১।২৬ গতে ১১।১২।১৪।১৬।১৮।২০।২১।২৩।২৫।২৭।২।৩।৫।৭।৯ নক্ষত্রের। জন্মে কর্কট রাশি বিপ্রবর্ণ দেবারিগণ অং চন্দ্রের বিং বুধের দশা রা ঘ ১।২৬ গতে সিংহ রাশি ক্ষত্রিয়বর্ণ অং মঙ্গলের বিং কেতুর দশা। মৃতে পাদ দোষ রা ঘ ৮।৩০ গতে দোষো নাস্তি। **যাত্রা**—নাস্তি নক্ষত্র দোষ রাত্রি ঘ ৮।৩০ গতে তিথ্যমৃতযোগ। **বিবিধ**—বিক্রয়বাণিজ্য ধান্যচ্ছেদন। রাত্রি ঘ ৮।৩০ মধ্যে বৃহতী পরে পটোল ভক্ষণ নিষেধ। দ্বিতীয়ার একো ও সপি। মাহেন্দ্রযোগ দিবা ঘ ৮।১১ মধ্যে পুনঃ ১১।৫ গতে ১।১৬ মধ্যে। অমৃতযোগ রাত্রি ঘ ১।২৮ গতে ৪।৬ মধ্যে।

দিবা দং ২৭।৯।১০
মুং দং ১।৪৮।৩৬।১০
র ক্রা দ ২০।৫৩
কা সমী (+) ৯।৫৯
সূ উ ঘ ৬।৪৪।৯
সূ অ ঘ ৫।৩৫।৪৯
চ উ ঘ ৮।২৭
৬ ১০ ৩
১৮ ৪০ ১২
২৫ ১৯ ৪০
৫২ ৬ ৩
র ২১॥/০ দং ০।১৭
বুধাস্তং পশ্চাৎ
দং ৯।৪২
র ৯।৩।১৯।৪৩
চ ৪।৩।১৯।৪১
ম ৮।২১।১২।৩০
বু ৯।১৩।৫১।১৯
বৃ ১।১৩।৫০।০
শু ৮।২৮।২২।২০
শ ৮।১২।৪২।৪১
রা ০।১৫।১৩।২৭

বার—শুক্র ৩ মাঘ (প্র ৩) ১৭ জানুয়ারি, ১৬ সাবান।

তিথি—তৃতীয়া দং ২৫।৫২ ঘ ৫।৫ অপরাহ্ণ।

নক্ষত্র—মঘা দং ৪০।১৯ ঘ ১০।৫২ রাত্রি।

যোগ—আয়ুষ্মান্ দং ১২।৪০ ঘ ১১।৪৮ দিবা।

করণ—বণিজ দং ০।৯ ঘ ৬।৪৮ প্রাতঃ গতে বিষ্টি দং ২৫।৫২।

যোগিনী অগ্নিকোণে দং ২৫।৫২ গতে নৈঋর্তে। লগ্ন উ মকর দং ০।২৬।২৫, অ কর্কট দং ০।৪৮।৪৩। চন্দ্রঃ সিংহে। বারবেলা ঘ ৯।২৭ গতে ১২।১০ মধ্যে। কালরাত্রি ঘ ৮।৫৩ গতে ১০।৩১ মধ্যে। চন্দ্রশুদ্ধ পূর্ব্বদিনের রাশির। তারাশুদ্ধ পূর্ব্বদিনের নক্ষত্রের রা ঘ ১০।৫২ গতে ১২।১৩।১৫।১৭।১৯।২১।২২।২৪।২৬।১।৩।৪।৬।৮।১০ নক্ষত্রের। জন্মে সিংহরাশি ক্ষত্রিয়বর্ণ দেবারিগণ অং মঙ্গলের বিং কেতুর দশা রা ঘ ১০।৫২ গতে নরগণ বিং শুক্রের দশা। মৃতে দোষো নাস্তি। **যাত্রা**—নাস্তি নক্ষত্রাদি দোষ অপরাহ্ণ ঘ ৫।৫ গতে তিথ্যমৃতযোগ রাত্রি ঘ ১০।৫২ গতে নক্ষত্রামৃত যোগ যাত্রা শুভ পশ্চিমে নাস্তি। **বিবিধ**—প্রাতঃ ঘ ৬।৪৮ মধ্যে হলপ্রবাহ ধান্যচ্ছেদন। অপরাহ্ণ ঘ ৫।৫ মধ্যে পটোল পরে মূলক ভক্ষণ নিষেধ। তৃতীয়ার একো ও সপি। অমৃতযোগ দিবা ঘ ৮।১১ মধ্যে পুনঃ ৮।৫৪ গতে ১১।৫ মধ্যে পুনঃ ১।১৫ গতে ২।৪২ মধ্যে পুনঃ ৪।৯ গতে অস্তাবধি। রাত্রি ঘ ৭।২১ গতে ৯।৬ মধ্যে পুনঃ ২।২১ গতে উদয়াবধি। মাহেন্দ্রযোগ রাত্রি ঘ ৯।৬ গতে ১১।৪৪ মধ্যে।

দিবা দং ২৭।১১।৫
মুং দং ১।৫৮।৪৪।২০
র ক্রা দ ২০।৩১
কা সমী (+) ১০।১৯
সূ উ ঘ ৬।৪৪।৬
সূ অ ঘ ৫।৩৬।৩২
চ উ ঘ ৯।৩০

বার—শনি ৪ মাঘ (প্র ৪) ১৮ জানুয়ারি, ১৭ সাবান।

তিথি—চতুর্থী দং ১৮।৩৮ ঘ ২।১১ দিবা।

নক্ষত্র—পূর্ব্বফল্গুনী দং ৩৫।১৯ ঘ ৮।৫২ রাত্রি।

যোগ—সৌভাগ্য দং ৩।২৬ ঘ ৮।৬ দিবা পরে শোভন দং ৫৫।২৭ ঘ ৪।৫৫ রাত্রি।

করণ—বালব। যোগিনী নৈঋর্তে দং ১৮।৩৮ গতে দক্ষিণে। লগ্ন উ মকর দং ০।৩৬।৮, অ কর্কট দং ১০।২৩। চন্দ্রঃ সিংহে দং

৭ ১১ ৪
১৯ ৩৫ ৩
১৮ ১৯ ২৬
৩৮ ২ ৫৫
— — ২৭
— — ৪
র ২১৶০
মকরে শুক্রঃ
দং ১৭।৪২
র ৯।৪।২০।৩৭
চ ৪।১৮।৯।৫
ম ৮।২১।৫৮।১৬
বু ৯।১৩।০।২৪
বৃ ১।১৩।৪৭।১৮
শু ৮।২৯।৩৭।৪৫
শ ৮।১২।৪৯।২৭
রা ০।১৫।১০।১৬

৪৯।২০ রা ঘ ২।২৮ গতে কন্যায়াং। বারবেলা ঘ ৮।৫ মধ্যে পুনঃ ১।৩১ গতে ২।৫৪ মধ্যে পুনঃ ৪।১৫ গতে অস্তাবধি। কালরাত্রি ঘ ৭।১৫ মধ্যে পুনঃ ৫।৫ গতে উদয়াবধি চন্দ্রশুদ্ধ পূর্ব্বদিনের রাশির রা ঘ ২।২৮ গতে কন্যা বিছা ধনুঃ মীন মেষ ও কর্কট রাশির। (ঘাতচন্দ্র বৃষ রাশির)। তারাশুদ্ধ পূর্ব্বদিনের নক্ষত্রের রা ঘ ৮।৫২ গতে ১৩।১৪।১৬।১৮।২০।২২।২৩।২৫।২৭।২।৪।৫।৭।৯।১১ নক্ষত্রের জন্মে সিংহ রাশি, ক্ষত্রিয়বর্ণ নরগণ অঃ মঙ্গলের বিং শুক্রের দশা রা ঘ ৮।৫২ গতে বিং রবির দশা রা ঘ ২।২৮ গতে কন্যা রাশি শূদ্রবর্ণ মতান্তরে বৈশ্যবর্ণ। মৃতে পাদদোষ রা ঘ ৮।৫২ গতে ত্রিপাদ দোষ। **যাত্রা**—সিদ্ধি যোগ যাত্রা মধ্যম পূর্ব্বে নাস্তি দিবা ঘ ১০।৩৫ গতে ২।১১ মধ্যে নৈঋ্ত ও অগ্নিকোণে নাস্তি পরে যাত্রা নাস্ত পাপযোগাদি দোষ। **বিবাহ**—রাত্রি ঘ৮।৫২ গতে ২।৫ মধ্যে সিংহ কন্যা তুলা লগ্নে সুতহিবুক যোগে বিবাহ। শ্রীহট্ট রা ঘ৯।৬ গতে ২।৭ মধ্যে। **বিবিধ**—আরোগ্যস্নান। দিবা ঘ২।১১ মধ্যে মূলক পরে বিল্ব ভক্ষণ নিষেধ। চতুর্থীর একো ও সপি। পঞ্চমীর সপি। অমৃতযোগ দিবা ঘ ১০।২১ গতে ১।১৫ মধ্যে। রাত্রি ঘ ৮.১৪ গতে ১০।৫১ মধ্যে পুনঃ ১২।৩৭ গতে ২।২২ মধ্যে পুনঃ ৩।১৪ গতে ৪।৫৯ মধ্যে।

দিবা দং ২৭।১৬।০
মুং দং ১।৪৮।৫২।০
র ক্রা দ ২০।২৯
কা সমী (+)১০।৩৮
সূ উ ঘ ৬।৪৪।২
সূ অ ঘ ৫।৩৭।১৪
চ উ ঘ ১০।২৯
১ ১২ ৬
২০ ৩১ ৪৮
১৩ ৭ ৫৬
৬ ৪ ৫
র ২১৶০
অভিজিতি বুধঃ
(বক্রগত্যা)
দং ৫৯।৩৯
র ৯।৫।২১।৫০
চ ৫।২।৩১।১
ম ৮।২২।৪৫।১,
বু ৯।১২।০।৩৬
বৃ ১।১৩।৪৪।৩১
শু ৯।০।৫৩।১০
শ ৮।১২।৫৬।১৩
রা ০।১৫।৭।৬

বার—রবি ৫ মাঘ (প্র ৫) ১৯ জানুয়ারি, ১৮ সাবান।

তিথি—পঞ্চমী দং ১৬।৬ ঘ ১১।৫৮ দিবা।

নক্ষত্র—উত্তরফল্গুণী দং ৩২।৭ ঘ ৭।৩৫ রাত্রি।

যোগ—অতিগণ্ড দং ৪৮।৫৬ ঘ ২।১৮ রাত্রি।

করণ—তৈতিল। যোগিনী দক্ষিণে দং ১৩।৬ গতে পশ্চিমে। লগ্ন উ মকর দং ০।৪৫।৪৮, অ কর্কট দং১।১২।০। চন্দ্র কন্যায়াং। বারবেলা ঘ ১০।৪৯ গতে ১।৩৩ মধ্যে। কালরাত্রি ঘ ১।৪৯ গতে ৩।২৭ মধ্যে। চন্দ্রশুদ্ধ পূর্ব্বদিনের রাশির। তারাশুদ্ধ পূর্ব্বদিনের নক্ষত্রের রাঘ ৭।৩৫ গতে ১৪।১৫।১৭।১৯।২১।২৩।২৪।২৬।১।৩।৫।৬।৮।১০।১২ নক্ষত্রের। জন্মে কন্যারাশি শূদ্রবর্ণ মতান্তরে বৈশ্যবর্ণ নরগণ অঃ মঙ্গলের বিং রবির দশা রাঘ ৭।৩৫ গতে দেবগণ অঃ বুধের বিং চন্দ্রের দশা। মৃতে ত্রিপাদ দোষ রাঘ ৭।৩৫ গতে পাদ দোষ। **যাত্রা**—নক্ষত্রামৃতযোগ যাত্রাশুভ পশ্চিমে উত্তরে নাস্তি দিবা ঘ ৮।২২ গতে ১১।৫৮ মধ্যে দক্ষিণে পূর্ব্বে নাস্তি ও মধ্যে তিথ্যমৃতযোগ। **বিবাহ**—রাত্রি ঘ ৭।২৫ গতে ১।৪৯ মধ্যে সিংহ কন্যা তুলা লগ্নে সুতহিবুকযোগে বিবাহ। শ্রীহট্ট রা ঘ ৭।২২ গতে ১।৪৯ মধ্যে **বিবিধ**—গাত্রহরিদ্রা অবুঢ়ান্ন নৌকাগঠন পুণ্যাহ রাজদর্শন ঔষুধ করণ ঔষধ সেবন শান্তিস্বস্ত্যয়নাদি ধান্যচ্ছেদন দিবা ঘ ১১।৫৮ মধ্যে হলপ্রবাহ বীজবপন রাত্রি ঘ ৭।৩৫ গতে গর্ভাধান। দিবা ঘ ১১।৫৮ মধ্যে বিল্ব পরে নিম্ব ভক্ষণ নিষেধ। রবিবার জন্য মৎস্য মাংস মাষ মসূর নিম্ব আর্দ্রক ও দগ্ধ দ্রব্য ভক্ষণ নিষেধ। পঞ্চমীর একো। ষষ্ঠীর একো ও সপি। শ্রীনারায়ণ ঠাকুর আতার তিরোভাব মহোৎসব। মাহেন্দ্রযোগ দিবা ঘ ৭।২৮ মধ্যে পুনঃ

১।১৬ গতে ১।৫৯ মধ্যে। রাত্রি ঘ ৬।৩০ গতে ৭।২২ মধ্যে পুনঃ ১২।৩১ গতে ৪।৭ মধ্যে। অমৃতযোগ দিবা ঘ ৭।২৮ গতে ১০।২২ মধ্যে। রাত্রি ঘ ৭।২২ গতে ৯।৭ মধ্যে।

দিবা দং ২৭।১৭।০
মুং দং ১।৪৯।০।০
র ক্রা দ ২০।১৬
কা সমী (+)১০।৫৭
সূ উ ঘ ৬।৪৩।৫৭
সূ অ ঘ ৫।৩৭।৫৭
চ উ ঘ ১১।২৫

২	১৩	৭
২১	৩০	৪৪
৯	৫৫	৩
৩৩	৬	৬

র ২১৬/০ দং১৬।৪৯
উত্তরাষাঢ়ায়াং বুধঃ
(বক্রগত্যা) দং ৪৩।৩৩
সায়ন কুম্ভ সংক্রান্তি
রা ঘ ২।১৭
র ৯৬।২২।৫৭
চ ৫।১৬।২১।৫৭
ম ৮।২৩।২৯।৫৭
বু ৯।১০।৫২।৫৬
বৃ ১।১৩।৪২।১৬
শু ৯ ২ ৮।৩১
শ ৮।১৩।২।৫৬
রা ০।১৫।৩৫৫

বার—সোম ৬ মাঘ (প্র ৬) ২০ জানুয়ারি, ১৯ সাবান।
তিথি—ষষ্ঠী দং ৯।৩৩ ঘ ১০।৩৩ দিবা।
নক্ষত্র—হস্তা দং ৩০।৫৫ ঘ ৭।৬ রাত্রি।
যোগ—সুকর্ম্মা দং ৪৪।৩ ঘ ১২।২১ রাত্রি।
করণ—বণিজ দং ৯।৩৩ গতে বিষ্টি দং ৩৮।৫০ ঘ ১০।১৬ রাত্রি।

যোগিনী পশ্চিমে দং ৯।৩৩ গতে বায়ুকোণে। লগ্ন উ মকর দং ০।৫৫।২৮, অ কর্কট দং ১২৩।৩৮। চন্দ্র কন্যায়াং। বারবেলা ঘ ৮।৬ গতে ৯।২৮ মধ্যে পুনঃ ২।৫৪ গতে ৪।১৬ মধ্যে। কালরাত্রি ঘ ১০।৩৩ গতে ১২।১১ মধ্যে। চন্দ্রশুদ্ধ পূর্ব্ব দিনের রাশির। তারাশুদ্ধ পূর্ব্বদিনের নক্ষত্রের রা ঘ ৭।৬ গতে ১৫ ১৬।১৮।২০।২২।২৪।২৫।২৭।২।৪।৬।৭।৯। ১১।১৩ নক্ষত্রের। জন্মে কন্যারাশি শূদ্রবর্ণ মতান্তরে বৈশ্যবর্ণ দেবগণ অঃ বুধের বিং চন্দ্রের দশা রা ঘ ৭।৬ গতে দেবারিগণ বিং মঙ্গলের দশা। মৃতে দোষো নাস্তি ঘ ১০।৩৬ গতে পাদদোষ। **যাত্রা**—নক্ষত্রামৃতযোগ যাত্রাশুভ পূর্ব্বে ও উত্তরে নাস্তি প্রাতঃ ঘ ৬।৪৭ গতে ১০।৩৩ মধ্যে পশ্চিমে দক্ষিণে নাস্তি রাত্রি ঘ ৭।৬ গতে যাত্রানাস্তি পাপযোগদোষ। **বিবাহ**—রাত্রি ঘ ১২।১১ গতে ১।৫৭ মধ্যে তুলা লগ্নে সুতহিবুকযোগে যজুর্ব্বিবাহ। শ্রীহট্ট রাঘ ১২।১১ গতে ২।০ মধ্যে। **বিবিধ**—দিবা ঘ ১০।৩৩ মধ্যে গাত্রহরিদ্রা অব্যূঢ়ান্ন নামকরণ নবশয্যাদ্যুপভোগ দেবতা গঠন পুণ্যাহ রাজদর্শন নৌকাচালন নৌকাযাত্রা ঔষধ করণ ঔষধ সেবন শান্তিস্বস্ত্যয়নাদি বৃক্ষাদিরোপণ ধান্যস্থাপন ধান্যচ্ছেদন ঋণদান ঋণগ্রহণ নাট্টারম্ভ। দিবা ঘ ১০।৩৩ মধ্যে নিম্ব পরে তাল ভক্ষণ নিষেধ। সপ্তমীর একো ও সপি। অমৃতযোগ দিবা ঘ৮।১১ মধ্যে পুনঃ ১১।৬ গতে ১।১৬ মধ্যে। রাত্রি ঘ ৬।৩০ গতে ৯।৮ মধ্যে পুনঃ ১১।৪৫ গতে ৩।১৫ মধ্যে। মাহেন্দ্রযোগ দিবা ঘ৩।২৭ গতে ৪।৫৪মধ্যে।

দিবা দং ২৭।১৭।৫
মুং দং ১৪৯।৮।২০
র ক্রা দ ২০।৩
কা সমী (+)১১।১৫
সূ উ ঘ ৬।৪৩।৫০
সূ অ ঘ ৫।৩৮।৪০
চ উ ঘ ১২।২০

৩	১৪	৮
২২	৩১	৪০
৮	৪৭	৪৮
৭	১	৭

র ২১৬/০

বার—মঙ্গল ৭ মাঘ (প্র ৭) ২১ জানুয়ারি, ২০ সাবান।
তিথি—সপ্তমী দং ৮।৭ ঘ ৯।৫৯ দিবা।
নক্ষত্র—চিত্রা দং ৩১।৪৭ ঘ ৭।২৬ রাত্রি।
যোগ—ধৃতি দং ৪০।৪৮ ঘ ১১।৩ রাত্রি।
করণ—বব। যোগিনী বায়ুকোণে দং ৮।৭ গতে ঈশানে। লগ্ন উ মকর দং ১।৫।৩ অ কর্কট দং ১৩৫।১৮। চন্দ্রঃ কন্যায়াং দং ১৩ ঘ ৭।১০ গতে তুলায়াং। বারবেলা ঘ ৮।৫ গতে ৯।২৮ মধ্যে পুনঃ ১।৩৩ গতে ২।৫৫ মধ্যে। কালরাত্রি ঘ ৭।১৭ গতে ৮।৫৫ মধ্যে। চন্দ্রশুদ্ধ পূর্ব্বদিনের রাশির ঘ ৭।১০ গতে তুলা ধনুঃ মকর মেষ বৃষ ও সিংহ রাশির। তারাশুদ্ধ পূর্ব্বদিনের নক্ষত্রের রা ঘ ৭।২৬ গতে ১৬।১৭।১৯।২১।২৩।২৫।২৬।১।৩।৫।৭।৮।১০।১২।১৪ নক্ষত্রের। জন্মে কন্যারাশি শূদ্রবর্ণ মতান্তরে বৈশ্যবর্ণ দেবারিগণ অঃ বুধের বিং

র ০।৭।২৩।৫৬
চ ৫।২৯।৪৫।৪১
ম ৮।২৪।১৫।৫০
বু ৯।৯।৪০।১
বৃ ১১।৩।৩৯।৫৬
শু ৯।৩।২৩।৫৮
শ ৮।১৩।৯।৩৮
রা ০।১৫।০।৪৪

মঙ্গলের দশা ঘ ৭।১০ গতে তুলারাশি ক্ষত্রিয় বর্ণ মতান্তরে শূদ্রবর্ণ রা ঘ ৭।২৬ গতে দেবগণ বিং রাহুর দশা। মৃতে দ্বিপাদ দোষ ঘ ৯।৫৯ গতে পাদ দোষ। **যাত্রা**—তিথ্যমৃতযোগ দিবা ঘ ৯।৫৯ গতে সিদ্ধিযোগ রাত্রি ঘ ৭।২৬ গতে নক্ষত্রামৃতযোগ যাত্রা নাস্তি বিষদোষ। **বিবিধ**—দিবা ঘ ৯।৫৯ মধ্যে তাল পরে নারিকেল ভক্ষণ, স্ত্রীতৈলমৎস্যমাংসাদি সম্ভোগ ও প্রায়শ্চিত্ত নিষেধ। দিবা ঘ ৯।৫৯ গতে **পুণ্যতরা** স্নানদানাদি। **মাংসাষ্টকাশ্রাদ্ধং** অষ্টমীর একো ও সপি। অমৃতযোগ দিবা ঘ ৮।৫৫ গতে ১১।৬ মধ্যে পুনঃ ১।১৭ গতে ২।৪৪ মধ্যে পুনঃ ৩।২৮ গতে ৪।৫৫ মধ্যে। রাত্রি ঘ ৬।৩১ মধ্যে পুনঃ ৯।৮ গতে ১১।৪৫ মধ্যে পুনঃ ২।২২ গতে ৪।৭ মধ্যে

দিবা দং ২৭।১৯।১০
সুং দং ১।৪৯।১৬।৪০
র ক্রা দ ১৯।৫০
কা সমী (+)১১।৩১
সূ উ ঘ ৬।৪৩।৪১
সূ অ ঘ ৫।৩৯।২১
চ উ ঘ ১।১৫
৪ ১৫ ৯
২৩ ৩৪ ৩৯
৮ ৩৬ ৭
৪৬ ৩ ৮
র ২১৵০
পূর্ব্বাষাঢ়ায়াং শনিঃ
দং ৩৩।৩৪
র ৯।৮।২৪।৫৮
চ ৬।১২।৪২।১৯
ম ৮।২৫।১।৪৬
বু ৯।৮।২৩।৫৩
বৃ ১১।৩।৩৮।১
শু ৯।৪।৩৯।২২
শ ৮।১৩।১৬।১৭
রা ০।১৪।৫৭।৩৪

বার—বুধ ৮ মাঘ (প্র ৮) ২২ জানুয়ারি, ২১ সাবান।
তিথি—অষ্টমী দং ৮।৪৬ ঘ ১০।১৪ দিবা।
নক্ষত্র—স্বাতী দং ৩৪।৩৬ ঘ ৮।৩৪ রাত্রি।
যোগ—শূল দং ৩৯।৭ ঘ ১০।২২ রাত্রি।
করণ—কৌলব। যোগিনী ঈশানে দং ৮।৪৬ গতে পূর্ব্বে। লগ্ন উ মকর দং ১।১৪।৩০ অ কর্কট দং ১।৪৬।৫৩। চন্দ্রস্তুলায়াং। বারবেলা ঘ ৯।২৮ গতে ১০।৫০ মধ্যে পুনঃ ১২।১২ গতে ১।৩৩ মধ্যে। কালরাত্রি ঘ ৩।২৮ গতে ৫।৬ মধ্যে। চন্দ্রশুদ্ধ পূর্ব্বদিনের রাশির। তারাশুদ্ধ পূর্ব্বদিনের নক্ষত্রের রা ঘ ৮।৩৪ গতে ১৭।১৮।২০।২২।২৪।২৬।২৭।২।৪।৬।৮।৯।১১।১৩।১৫ নক্ষত্রের। জন্মে তুলারাশি ক্ষত্রিয়বর্ণ মতান্তরে শূদ্রবর্ণ দেবগণ অঃ বুধের বিং রাহুর দশা রা ঘ ৮।৩৪ গতে দেবারিগণ বিং গুরুর দশা। মৃতে দোষো নাস্তি রা ঘ ৮।৩৪ গতে দ্বিপাদ দোষ। **যাত্রা**—নাস্তি পাপযোগ ও তিথ্যাদি দোষ। **বিবিধ**—দিবা ঘ ৯।২৮ মধ্যে নামকরণ নববস্ত্র পরিধান দেবতাগঠন ক্রয়বাণিজ্য পুণ্যাহ ঔষধকরণ ঔষধসেবন ধান্যস্থাপন বীজসংগ্রহ নাট্যারম্ভ গাত্রহরিদ্রা অব্যূঢ়ান্ন। দিবা ঘ ১০।১৪ মধ্যে নারিকেল ভক্ষণ তৈলমৎস্যমাংসাদি সম্ভোগ ও প্রায়শ্চিত্ত নিষেধ পরে অলাবু অভক্ষ্য। নবমীর একো ও সপি। অমৃতযোগ দিবা ঘ ৮।১১ মধ্যে পুনঃ ১০।২২ গতে ১১।৫০ মধ্যে পুনঃ ৩।২৯ গতে ৪।৫৬ মধ্যে। রাত্রি ঘ ৬।৩২ গতে ৯।৯ মধ্যে পুনঃ ২।২৩ গতে উদয়াবধি। মাহেন্দ্রযোগ দিবা ঘ ২।১ গতে ৩।২৯ মধ্যে। রাত্রি ঘ ৯।৯ গতে ১১।৪ মধ্যে।

দিবা দং ২৭।২১।২০
সুং দং ১।৪৯।২৫।২০
র ক্রা দ ১৯।৩৬
কা সমী (+)১১।৪৭
সূ উ ঘ ৬।৪৩।৩১
সূ অ ঘ ৫।৪০।৩

বার—বৃহস্পতি ৯ মাঘ (প্র ৯), ২৩ জানুয়ারি, ২২ শাবান।
তিথি—নবমী দং ১১।১৮ ঘ ১১।১৫ দিবা।
নক্ষত্র—বিশাখা দং ৩৯।৭ ঘ ১০।২২ রাত্রি।
যোগ—গণ্ড দং ৩৮।৪৫ ঘ ১০।১৪ রাত্রি।
করণ—গর পরে বণিজ দং ৪৩।২১ রা ঘ ১২।৪ গতে বিষ্টি। যোগিনী

চ উ ঘ ২।১১
৫ ১৬ ১০
২৪ ৫৯ ৩৮
১১ ৭ ৪৫
১৮ ৫ ৯
শ্রবণায়াং রবিঃ
দং ৩৩ ২৭
বুধস্যাভিজিত্যাগঃ
(বক্রগত্যা) দং২১।৬
অভিজিতি শুক্রঃ
দং ৩৬।০
বুধশুক্রয়োর্যোগঃ
ঘ ১০।০
র ৯।৯।২৬।০
চ ৬।২৫।১৭।১৩
ম ৮।২৫।৪৭।৪৪
বু ৯।৭।৬।৩৫
বৃ ১।১৩।৩৬।৫
শু ৯।৫।৫৪।১৬
শ ৮।১৩,২২।৫৬
রা ০।১৪।৫৪।২৩

পূর্ব্বে দং ১১।১৮ গতে উত্তরে। লগ্ন উ মকর দং ১।২৩।৫৮ অ কর্কট দং ১।৫৮।২৮। চন্দ্রস্তুলায়াং দং ২২।৫১ ঘ ৩।৫২ গতে বৃশ্চিকে। বারবেলা ঘ ২।৫৬ গতে অস্তাবধি। কালরাত্রি ঘ ১২।১২ গতে ১।৫০ মধ্যে। চন্দ্রশুদ্ধ পূর্ব্বদিনের রাশির ঘ ৩।৫২ গতে বিছামকর কুম্ভ বৃষ মিথুন ও কন্যা রাশির! তারাশুদ্ধ পূর্ব্বদিনের নক্ষত্রের রা ঘ ১০।২২ গতে ১৮।১৯।২১।২৩।২৫।২৭।১।৩।৫।৭।৯৮ ১০।১২।১৪ ১৬ নক্ষত্রের। জন্মে তুলা রাশি ক্ষত্রিয়বর্ণ মতান্তরে শূদ্রবর্ণ দেবারিগণ অঃ বুধের বিং গুরুর দশা ঘ ৩।৫২ গতে বৃশ্চিক রাশি বিপ্রবর্ণ রা ঘ ১০।২২ গতে দেবগণ অঃ ও বিং শনির দশা। মৃতে দ্বিপাদ দোষ রা ঘ ১১।২২ গতে দোষো নাস্তি। **যাত্রা**—পাপযোগ ও ত্র্যমৃতযোগ দিবা ঘ ১১।১৫ গতে সিদ্ধিযোগ রাত্রি ঘ ১০।২২ গতে নক্ষত্রামৃতযোগ যাত্রানাস্তি বিবদোষ। **বিবিধ**—গর্ভাধান। দিবা ঘ ১১।১৫ গতে নববস্ত্রপরিধান বিক্রয়বাণিজ্য হলপ্রবাহ বীজবপন বৃক্ষাদিরোপণ। দিবা ঘ ১১।১৫ মধ্যে অলাবু পরে কলম্বী ভক্ষণ নিষেধ দিবা ঘ ৩।৫২ গতে চন্দ্রদগ্ধা। দশমীর একো ও সপি। মাহেন্দ্রযোগ—দিবা ঘ ৮।১১ মধ্যে পুনঃ ১১।৬ গতে ১।১৭ মধ্যে। অমৃতযোগ রাত্রি ঘ ১।৩০ গতে ৪।৭ মধ্যে।

দিবা দঃ ২৭।২৩।৩০
মুং দং ১।৪৯।৩৪।০
র ক্রা দ ১৯।২২
কা সমী (+)১২।৩
স্ উ ঘ ৬।৪৩।২১
স্ অ ঘ ৫।৪০।৪৫
চ উ ঘ ৩।৬
৬ ১৭ ১১
২১ ৪৪ ৩৯
১৫ ৫৭ ২৭
২৪ ৭ ১০
র ২২।০
উত্তরাষাঢ়ায়াং কুজঃ
দং ৮।১০
র ৯।১০।২৭।১
চ ৭।৭।৩৫।১৪
ম ৮।২৬।৩৩।৪৪
বু ৯।৫,৫০:৫৮

বার—শুক্র ১০ মাঘ (প্র ১০)২৪ জানুয়ারি, ২৩ সাবান।

তিথি—দশমী দং ১৫।২৪ ঘ ১২।৫৩ দিবা।

নক্ষত্র—অনুরাধা দং ৪৪।৫৭ ঘ ১২।৪২ রাত্রি।

যোগ—বৃদ্ধি দং ৩৯।২৭ ঘ ১০ ৩০ রাত্রি।

করণ—বিষ্টি দং ১৫।২৪। যোগিনী উত্তরে দং ১৫।২৪ গতে অগ্নিকোণে। লগ উ মকর দং ১।৩৩।২৩ অঃ কর্কট দং ২।১০।৫। চন্দ্রো বৃশ্চিকে। বারবেলা ঘ ৯।২৮ গতে ১২।১২ মধ্যে। কালরাত্রি ঘ ৮।৫৭ গতে ১০।৩৪ মধ্যে। চন্দ্রশুদ্ধ পূর্ব্বদিনের রাশির। তারাশুদ্ধ পূর্ব্বদিনের নক্ষত্রের রা ঘ ১২।৪২ গতে ১৯।২০।২২।২৪।২৬ ১।২।৪।৬। ৮।১০।১১।১৩।১৫।১৭ নক্ষত্রের। জন্মে বৃশ্চিক রাশি বিপ্রবর্ণ দেবগণ অঃ ও বিং শনির দশা রা ঘ ১২।৪২ গতে দেবারিগণ বিং বুধের দশা। মৃতে দোষো নাস্তি। **যাত্রা**—নক্ষত্রামৃতযোগ দিবা ঘ ১২।৫৩ গতে সিদ্ধিযোগ যাত্রানাস্তি বিষ দোষ। **বিবাহ**—রাত্রি ঘ ৭।৫ গতে ৮।১৭ মধ্যে সিংহলগ্নে পুনঃ ১০।৩৪ গতে ১২।৪২ মধ্যে কন্যাতুলালগ্নে স্তহিবুকযোগে বিবাহ। শ্রীহট্ট রা ঘ ৭।১ গতে ৮।৫৭ মধ্যে পুনঃ ১০।৩৪ গতে ১২।৪৬ মধ্যে। **বিবিধ**—দিবা ঘ ১২।৫৩ গতে গাত্রহরিদ্রা অবুঢ়ান্ন নামকরণ নববস্ত্রপরিধান নবশয্যাদ্যুপভোগ দেবতাগঠন নৌকাগঠন নৌকাচালন নৌকাযাত্রা

বৃ ১।১৩।৩৪।৩৫
শু ৯।৭।১০।৯
শ ৮।১৩।২৯।৩১
রা ০।১৪।৫১।১২

পুণ্যাহ রাজদর্শন ঔষধকরণ ঔষধসেবন হলপ্রবাহ বীজবপণ ধান্য স্থাপন ঋণদান ঋণগ্রহণ নাট্যারম্ভ। দিবা ঘ ১২।৫৩ মধ্যে কলম্বী পরে শিম্বী ভক্ষণ নিষেধ। দিবা ঘ ১২।৫৩ মধ্যে চন্দ্রদগ্ধা। একাদশীর সপি। অমৃতযোগ দিবা ঘ ৮।১১ মধ্যে পুনঃ ৮।৫৫ গতে ১১।৬ মধ্যে পুনঃ ১।১৮ গতে ২।৪৫ মধ্যে পুনঃ ৪।১৩ গতে অস্তাবধি। রাত্রি ঘ ৭।২৫ গতে ৯।৯ মধ্যে পুনঃ ৪।৭ গতে ৪।৫৯ মধ্যে। মাহেন্দ্রযোগ রাত্রি ঘ ১০।৫৪ গতে ১১।৪৬ মধ্যে পুনঃ ৪।৫৯ গতে উদয়াবধি।

দিবা দং ২৭।২৫।৪০
মুং দং ১।৪৯।৪২।৪০
ব্র ক্রা দং ১৯।৮
কা সমী (+)১২।১৭
সূ উ ঘ ৬।৪৩।৯
সূ অ ঘ ৫।৪১।২৫
চ উ ঘ ৪।১

৭	১৮	১২
২৬	৫১	৪০
২০	৪২	৫৩
৪০	২	১১

ব্র ২২।০
র ৯।১১।২৮।২
চ ৭।১৯।৪।১২
ম ৮।২৭।১৯।৪৬
বু ৯।৪।৩৮।৪২
বৃ ১।১৩।৩৭।৫
শু ৯।৮।২৫।৩২
শ ৮।১৩।৩৬।৬
রা ০।১৪।৪৮।২

বার—শনি ১১ মাঘ (প্র১১), ২৫ জানুয়ারি, ২৪ সাবান।

তিথি—একাদশী দং ২০।৪০ ঘ ২।৫৯ দিবা।

নক্ষত্র—জ্যেষ্ঠা দং ৫১।৪২ ঘ ৬।২৪ রাত্রি।

যোগ—ধ্রুব দং ৪০।১৩ ঘ ১১।৪ রাত্রি।

করণ—বালব। যোগিনী অগ্নিকোণে দং ২০।৪০ গতে নৈর্ঋতে। লগ্ন উ মকর দং ১।৪২।৪৫ অ কর্কট দং ২।২১।৩৮। চন্দ্রো বৃশ্চিকে দং ৫১।৪২ গতে ধনুষি। বারবেলা ঘ ৮।৫ গতে ৯।২৭ মধ্যে পুনঃ ১।৩৪ গতে ২।৫৭ মধ্যে পুনঃ ৪।২১ গতে অস্তাবধি। কালরাত্রি ঘ ৭।১৯ মধ্যে পুনঃ ৫।৫ গতে উদয়াবধি। চন্দ্রশুদ্ধ পূর্ব্বদিনের রাশির রা ঘ ৩।২৪ গতে ধনুঃ কুম্ভ মীন মিথুন কর্কট ও তুলা রাশির। (ঘাতচন্দ্র তুলা ও কুম্ভ রাশির)। তারাশুদ্ধ পূর্ব্বদিনের নক্ষত্রের রা ঘ ৩।২৪ গতে ২০।২১।২৫।২৬।২৭।২।৩।৫।৭।৯।১১।১২।১৪।১৬।১৮ নক্ষত্রের। জন্মে বৃশ্চিক রাশি বিপ্রবর্ণ দেবারিগণ অঃ শনির বিং বুধের দশা রা ঘ ৩।২৪ গতে ধনু রাশি ক্ষত্রিয়বর্ণ বিং কেতুর দশা। মৃতে পাদ দোষ ঘ ২।৫৯ গতে দ্বিপাদ দোষ। **যাত্রা**—তিথ্যমৃতযোগ যাত্রাশুভ পূর্ব্বে নাস্তি দিবা ঘ ১১।২৩ গতে ২।৫৯ মধ্যে ঈশান ও বায়ুকোণে নাস্তি পরে যাত্রা নাস্তি মাসদগ্ধাদোষ। **বিবিধ**—আরোগ্য স্নান। দিবা ঘ ২।৫৯ মধ্যে শিম্বী পরে পূতিকা ভক্ষণ নিষেধ ও মাসদগ্ধা **একাদশ্যুপবাস**। শ্রীহট্টে অদ্য উপবাস। গোস্বামীমতে অদ্য "ষট্‌তিলা" একাদশীর ব্রতোপবাস। সায়ংসন্ধ্যানাস্তি। একাদশীর একো। শ্রী৺ব্রজরঞ্জন দেব আতার তিথি মহোৎসব। **ব্রাহ্মোৎসব**। অমৃতযোগ দিবা ঘ ১০।২২ গতে ১।১৮ মধ্যে। রাত্রি ঘ ৮।১৮ গতে ১০।৩৪ মধ্যে পুনঃ ১২।৩৮ গতে ২।১৫ মধ্যে পুনঃ ৩।১৫ গতে ৪।১৯ মধ্যে। (অন্যান্য পঞ্জিকামতে অদ্য একাদশীর উপবাস।)

দিবা দং ২৭।২৮।০
মুং দং ১।৪৯।৫২।০
ব্র ক্রা দ ১৮।৫৩
কা সমী (+)১২।৩১
সূ উ ঘ ৬।৪২।৫৫
সূ অ ঘ ৫।৪২।৭

বার—রবি ১২ মাঘ (প্র১২), ২৬ জানুয়ারি, ২৫ সাবান।

তিথি—দ্বাদশী দং ২৬।৩৯ ঘ ৫।২৩ অপরাহ্ন।

নক্ষত্র—মূলা দং ৫৮।৫৯ ঘ ৬।১৮ উষা।

যোগ—ব্যাঘাত দং ৪২।৪৭ ঘ ১১।৫০ রাত্রি।

করণ—তৈতিল। যোগিনী নৈর্ঋতে দং ২৬।৩৯ গতে দ

চ উ ঘ ৪।৫৩
১ ১৯ ১৩
২৭ ৫৮ ৪২
২৬ ৫৯ ৪৭
৩৯ ৪ ১২
র ২২।/০ দং৫০।৯
শ্রবণায়াং শুক্রঃ
দং ১৫।১২
শুক্রস্যাভিজিত্যাগঃ
দং ৫৭।৪০
বুধোদয় পূর্ব্বে
দং ৪৬।২০
র ৯।১২।২৯।১
চ ৮।১।৮।৪৯
ম ৮।২৮।৫।৫০
বু ৯।২।৩১।৫৭
বৃ ১।১৩।৩১।৫৯
শু ৯।৯।৪০।৫৪
শ ৮।১৩।৪২।৩৫
রা ০।১৭।৪৪।৫১

লগ্ন উ মকর দং ১।৫২।৩, অ কর্কট দং ২।৩৩।১৩। চন্দ্রো ধনুষি। বারবেলা ঘ ১০।৫০ গতে ১।৩৫ মধ্যে। কালরাত্রি ঘ ১।৫০ গতে ৩।২৮ মধ্যে। চন্দ্রশুদ্ধ পূর্ব্বদিনের রাশির। তারাশুদ্ধ পূর্ব্বদিনের নক্ষত্রের উষা ঘ ৬।১৮ গতে ২১।২২।২৪।২৬।১।৩।৪।৬।৮।১০।১২।১৩।১৫।১৭।১৯ নক্ষত্রের। জন্মে ধনু রাশি ক্ষত্রিয়বর্ণ দেবারিগণ অঃ শনির বিং কেতুর দশা উষা ঘ ৬।১৮ গতে নরগণ অঃ গুরুর বিং শুক্রের দশা। মৃতে দ্বিপাদ দোষ অপরাহ্ন ঘ ৫।২৩ গতে পাদ দোষ। **যাত্রা**—নক্ষত্রামৃতযোগ যাত্রাশুভ পশ্চিমে নাস্তি দিবা ঘ ১।৪৭ গতে ৫।২৩ অপরাহ্ন মধ্যে নৈঋর্ত ও অগ্নিকোণে নাস্তি উষা ঘ ৬।১৮ গতে যাত্রা মধ্যম। **বিবিধ**—অপরাহ্ন ঘ ৫।২৩ মধ্যে মাসদগ্ধা ও পূতিকাভক্ষণ নিষেধ পরে বার্ত্তাকু অভক্ষ্য। দিবা ঘ ১০।২৩ মধ্যে একাদশীর পারণ। রবিবার অন্ত্য মৎস্যমাংসমাষমসূর নিম্ব আদ্র্রক ও দগ্ধদ্রব্য ভক্ষণ নিষেধ। দ্বাদশীর একো ও সপি। মাহেন্দ্রযোগ দিবা ঘ ৭।২৭ মধ্যে পুনঃ ১।১৯ গতে ২।২ মধ্যে। রাত্রি ঘ ৬।৩৫ গতে ৭।২৭ মধ্যে পুনঃ ১২।৩৯ গতে ৪।৭ মধ্যে। অমৃতযোগ দিবা ঘ ৭।২৭ গতে ১০।২৬ মধ্যে। রাত্রি ঘ ৭।২৭ গতে ৯।১১ মধ্যে।

দিবা দং ২৭।৩০।১৫
সুঃ দং ১।৫০।১০
র ক্রা দ ১৮।৩৮
কা সমী (+) ১২।৪৫
সূ উ ঘ ৬।৪২।৫২
সূ অ ঘ ৫।৪২।৪৮
চ উ ঘ ৫।৪৩
২ ২০ ১৪
২৮ অহো ৪৪
৩৩ রাত্র ৫৪
১ ৬ ১৩
র ২২।।০
শনিচন্দ্রয়োর্যোগঃ
ঘ ৭।০
র ৯।১৭।৩০।১
চ ৮।১৩।৩১।৫৯
ম ৮।২৮।৫১।৫৬
বু ৯।২।৩১।৪১
বৃ ১।১৩।৩০।৫২
শু ৯।১০।৫৬।১৬

বার—সোম ১৩ মাঘ (প্রা১৩), ২৭ জানুয়ারি, ২৬ সাবান।

তিথি—ত্রয়োদশী দং ৩৩।১ ঘ ৭।৫৫ রাত্রি।

নক্ষত্র—পূর্ব্বাষাঢ়া অহোরাত্রং।

যোগ—হর্ষণ ৪৪।৫৪ ঘ ১২।৪০ রাত্রি।

করণ—বণিজ দং ৩৩।১ গতে বিষ্টি। যোগিনী দক্ষিণে দং ৩৩।১ গতে পশ্চিমে। লগ্ন উ মকর দং ২।১।২০ অ কর্কট দং ২।৪৪।৪৮। চন্দ্রোধনুষি। বারবেলা ঘ ৮।৫ গতে ৯।২৮ মধ্যে পুনঃ ২।৫৭ গতে ৪।২০ মধ্যে। কালরাত্রি ঘ ১০।৩৫ গতে ১২।১৩ মধ্যে। চন্দ্রশুদ্ধ পূর্ব্বদিনের রাশির। তারাশুদ্ধ পূর্ব্বদিনের নক্ষত্রের। জন্মে ধনু রাশি ক্ষত্রিয়বর্ণ নরগণ অঃ গুরুর বিং শুক্রের দশা। মৃতে দোষো নাস্তি। **যাত্রা** অধ্যম পূর্ব্বে নাস্তি দিবা ঘ ৪।১৯ গতে রাত্র ঘ ৭।৫৫ মধ্যে পূর্ব্বে দক্ষিণে নাস্তি পরে রিক্তাদি দোষ যাত্রা নাস্তি। **বিবিধ**—নৌকাযাত্রা বিক্রয়বাণিজ্য ধান্যচ্ছেদন। রাত্রি ঘ ৭।৫৫ মধ্যে বার্ত্তাকু পরে মাষকলাই ভক্ষণ স্ত্রী তৈল মৎস্য মাংসাদি সম্ভোগ ও প্রায়শ্চিত্ত নিষেধ। রাত্রৌ **শ্রীশ্রীরটন্তী কালিকা পূজা**। ত্রয়োদশীর একো ও সপি। শ্রী৺হরমোহন ঠাকুরদেবের তিরোভাবোপলক্ষে ৺দলগমাগত্রে কীর্ত্তন মহোৎসব ও মেলা। অমৃতযোগ দিবা ঘ ৮।১১ মধ্যে পুনঃ ১।১৭ গতে ১।১৯ মধ্যে। রাত্রি ঘ ৬।৩৬ গতে

শ ৮।১৩।৪৯ ৫ রা ০।১৪।৪১ ৪০	৯।১১ মধ্যে পুনঃ ১১।৪৭ গতে ৩।১৩ মধ্যে। মাহেন্দ্রযোগ দিবা ঘ ৩.৩১ গতে ৪।৫৯ মধ্যে।

দিবা দং ২৭।৩২।৪৫ মুঃ দং ১।৫০।১১।০ র ক্রা দ ১৮।২২ কা সমী (+)১২।৫৭ স্ফু উ ঘ ৬।৪২।২৪ স্ফু অ ঘ ৫।৪৩।৩০ ৩ ২০ ১৫ ২৯ ৬ ৪৭ ৩৯ ২৮ ৩ ২৮ ৭ ১৪ র ২২॥০ মকরে কুজঃ দং ২৮।৩২ কুজবুধয়োর্যোগঃ রা ঘ ৩।০ বুধচন্দ্রয়োর্যোগঃ ঘ ৪।০ কুজচন্দ্রয়োর্যোগঃ ঘ ৬।০ র ৯।১৪।৩০।৫৯ চ ৮।২৫।২৩।১৪ ম ৮।২৯।৩৮।৩ বু ৯।১। ৩৯।২৪ বৃ ১।১৩।৩০।১২ শু ৯।১২।১১।৩৮ শ ৮।১৩।৫৫।৩১ রা ০।১৪।৩৮।৩০	বার—মঙ্গল ১৪ মাঘ (প্র ১৪) ২৮ জানুয়ারি, ২৭ সাবান। তিথি—চতুর্দ্দশী দং ৩৯।২৮ ঘ ১০।২৯ রাত্রি। নক্ষত্র—পূর্ব্বাষাঢ়া দং ৬।২৮ ঘ ৯।১৮ দিবা। যোগ—বজ্র দং ৪৭।৩ ঘ ১।৩২ রাত্রি। করণ—বিষ্টি দং ৬।১৫ ঘ ৯।১২ দিবা। যোগিনী পশ্চিমে দং ৩৯।২৮ গতে ঈশানে। লগ্ন উ মকর দং ২।১০।২৭, অ কর্কট দং ২।৫৬।২৫। চন্দ্রো ধনুষি দং ২৩।২১ ঘ ৪।৩ গতে মকরে। বারবেলা ঘ ৮।৫ গতে ৯।২৮ মধ্যে পুনঃ ১।৩৬ গতে ২।৫৮ মধ্যে। কালরাত্রি ঘ ৭।২১ গতে ৮।৫৮ মধ্যে। চন্দ্রশুদ্ধ পূর্ব্বদিনের রাশির ঘ ৪৩ গতে মকর মীন মেষ কর্কট সিংহ ও বৃশ্চিক রাশির। (ঘাতচন্দ্র সিংহ রাশির)। তারাশুদ্ধ পূর্ব্বদিনের নক্ষত্রের দিবা ঘ ৯।১৮ গতে ২২।২৩।২৫।২৭।২।৪।৫।৭।৯।১১।১৩।১৪।১৬।১৮।২০ নক্ষত্রের। জন্মে ধনূরাশি ক্ষত্রিয়বর্ণ নরগণ অঃ গুরুর বিংশুক্রের দশা ঘ ৯।১৮ গতে বিং রবির দশা ঘ ৪।৩ গতে মকর রাশি শূদ্রবর্ণ মতান্তরে বৈশ্যবর্ণ। মৃতে পাদ দোষ ঘ ৯।১৮ গতে ত্রিপাদ দোষ। **যাত্রা**—নাস্তি রিক্তাদিদোষ। **বিবিধ**—দিবা ঘ ৯।১৮ মধ্যে আরোগ্যস্নান। স্ত্রী তৈল মৎস্য মাংসাদি সম্ভোগ নিষেধ রাত্রি ঘ ১০।২৯ মধ্যে মাষ কলাই ভক্ষণ ও প্রায়শ্চিত্ত নিষেধ। পূর্ব্বারুণোদয়ে **রটন্তীচতুর্দ্দশী স্নানং**। **চতুর্দ্দশযমতর্পণং**। স্মার্ত্তমতে প্রদোষে **শ্রীশ্রীরটন্তী কালিকা পূজা**। রাত্রি ঘ ১০।২৯ মধ্যে **পুণ্যতরা** স্নানদানাদি পরে **গোসাহস্রী** গঙ্গাস্নানে সহস্র গোদান তুল্য ফল। চতুর্দ্দশীর একো সপি। শ্রীশ্রী৺পুরুষোত্তম ঠাকুরের তিরোভাব। অপরাহ্নে **শ্রীশ্রী৺ছিন্নমস্তাবির্ভাবঃ**। মধ্য রাত্রৌ **শ্রীশ্রী৺বগলাদেব্যাবির্ভাবঃ**॥ বীর রাত্রি নিমিত্তানুষ্ঠানং। **শ্রীশ্রী৺দেবীর রটন্তী যাত্রা**। অমৃতযোগ দিবা ঘ ৮।৫৩ গতে ১১।৭ মধ্যে পুনঃ ১।১৯ গতে ২।৪৭

মধ্যে পুনঃ ৩।৩১ গতে ৫।০ মধ্যে। রাত্রি ঘ ৬।৩৬ মধ্যে পুনঃ ৯।১১ গতে ১১।৪৭ মধ্যে পুনঃ ২।২৩ গতে ৪।৭ মধ্যে।

দিবা দং ২৭।৩৫।৫ মুং দং ১।৫০।২০।২০ র ক্রা দ ১৮.৭ কা সমী (+) ১৩।৮ স্ফু উ ঘ ৬।৪২।৭ স্ফু অ ঘ ৫।৪৪।৯ ৪ ২১ ১৬ ৩০ ১৩ ৪৯	বার—বুধ ১৫ মাঘ (প্র ১৫) ২৯ জানুয়ারি, ২৮ সাবান। তিথি—অমাবস্যা দং ৪৫।৪৭ ঘ ১।১ রাত্রি। নক্ষত্র—উত্তরাষাঢ়া দং ১৩.৫৬ ঘ ১২।১৬ দিবা। যোগ—অসৃক্ দং ৪৯।৬ ঘ ২।২০ রাত্রি। করণ—চতুষ্পদ। যোগিনী ঈশানে দং ৪৫।৪৭ গতে পূর্ব্বে। লগ্ন উ মকর দং ২।১৯।৩১, অ কর্কট দং ৩।৭.৫৩। চন্দ্রো মকরে। বারবেলা ঘ ৯।২৮ গতে ১০।৫০ মধ্যে পুনঃ ১২।১৩ গতে ১।৩৬ মধ্যে। কালরাত্রি ঘ ৩।২৭ গতে ৫।৫ মধ্যে। চন্দ্রশুদ্ধ পূর্ব্বদিনের

৪৫ ৫৬ ৬
৪৭ চ ১৫
র ২২৷৷০
শুক্রচন্দ্রয়োর্যোগঃ
সন্ধ্যা ঘ ৬।০
র ৯।১৫।৩১।৫৬
চ ৯।৭।১৪।৩৫
ম ৯।০।২৪।১৩
বু ৯।০।৫৫।১৮
বৃ ১।১৩।২৯।৩১
শু ৯।১৩।২৬।৫৯
শ ৮।১৪।১।৫৭
রা ০।১৪।৩৫।১৯

রাশির রা ঘ ১।১ গতে মিথুন তুলা কুম্ভ ভিন্ন রাশির (ঘাতচন্দ্র সিংহ রাশির)। তারাশুদ্ধ পূর্ব্বদিনের নক্ষত্রের ঘ ১২।১৬ গতে ২৩।২৪।২৬ ১।৩।৫।৬।৮।১০।১২।১৪।১৫।১৭।১৯।২১ নক্ষত্রের। জন্মে মকর রাশি বৈশ্যবর্ণ মতান্তরে শূদ্রবর্ণ নরগণ অঃ গুরুর বিং রবির দশা ঘ ১২।১৬ গতে দেবগণ বিং চন্দ্রের দশা। মৃতে দ্বিপাদ দোষ ঘ ১২।১৬ গতে দোষো নাস্তি। **যাত্রা**—নাস্তি পক্ষান্তাদি দোষ রাত্রি ঘ ১।১ গতে তিথ্যমৃতযোগ যাত্রা পশ্চিমে ও কোণে মধ্যম রাত্রি ঘ ২।২০ গতে যাত্রানাস্তি ব্যতীপাত যোগদোষ। **বিবিধ**—রাত্রি ঘ ১।১ মধ্যে স্ত্রী তৈলমৎস্যমাংসাদিসম্ভোগ নিষেধ পরে কুষ্মাণ্ড অভক্ষ্য ও মুখ্যচান্দ্র মাঘ শুক্লপক্ষ হিন্দি মাঘ সুদি আরম্ভ। **অমাবস্যার ব্রতোপবাসাদি। নিশিপালন।** সায়ংসন্ধ্যানাস্তি। **শ্রীশ্রী৺মঙ্গলগ্রহাবির্ভাবঃ।** অমাবস্যার একো ও সপি। শ্রীশ্রীজয়দেব গোস্বামীর তিরোভাব ও লোচনানন্দ ঠাকুরের আবির্ভাব। অমৃতযোগ দিবা ঘ ৮।১০ মধ্যে পুনঃ ১০।২৩ গতে ১১।৫১ মধ্যে পুনঃ ৩।৩২ গতে ৫।০ মধ্যে। রাত্রি ঘ ৬।৩৬ গতে ৯।১২ মধ্যে পুনঃ ২।২৩ গতে উদয়াবধি। মাহেন্দ্রযোগ দিবা ঘ ২।৪ গতে ৩।৩২ মধ্যে। রাত্রি ঘ ৯।১২ গতে ১০।৫৫ মধ্যে।

দিবা দং ২৭।৩৭।৩৫
সূং দং ১।৫০।৩০।২০
র ক্রা দ ১৭।৫১
কা সমী (+)১৩।২০
সূ উ ঘ ৬।৪১।৪৯
সূ অ ঘ ৫।৪৭।৫১
৫ ২২ ১৭
১ ২১ ৫০
৫১ ১২ ৫৬
৪৯ কিং ১৬
র ২২৷৷/০ দং ৭।১
ধনুষি বুধঃ (বক্রগতা)
দং ৪৪।৫৭
র ৯।১৬।৩২।৫৩
চ ৯।১৯।৭।২৮
ম ৯।১১।০।২৫
বু ৯।০।২০।৮
বৃ ১।১৩।২৯।১৪
শু ৯।১৪।৪২।২০
শ ৮।১৪।৮।১৮
রা ০।১৪।৩২।৮

বার—বৃহস্পতি ১৬ মাঘ (প্র ১৬) ৩০ জানুয়ারি, ২৯ সাবান।

তিথি—প্রতিপদ দং ৫১।৪৯ ঘ ৩।২৫ রাত্রি।

নক্ষত্র—শ্রবণা দং ২১।১২ ঘ ৩।১০ দিবা।

যোগ—ব্যতীপাত দং ৫০।৫৬. ঘ ৩।৪ রাত্রি।

করণ—কিন্তুঘ্ন। যোগিনী পূর্ব্বে দং ৫১।৪৯ গতে উত্তরে। লগ্ন উ মকর দং ২।২৮।৪৩, অ কর্কট দং ৩।১৯।৩০। চন্দ্রো মকরে দং ৫৪।৪২ রা ঘ ৪।৩৫ গতে কুম্ভে। বারবেলা ঘ ২।৫৯ গতে অস্তাবধি। কালরাত্রি ঘ ১২।১৩ গতে ১।৫০ মধ্যে। চন্দ্রশুদ্ধ পূর্ব্বদিনের রাশির রা ঘ ৪।৩৫ গতে কর্কট বৃশ্চিক মীন ভিন্ন রাশির। (ঘাতচন্দ্র মিথুন ও মীন রাশির)। তারাশুদ্ধ পূর্ব্বদিনের নক্ষত্রের ঘ ৩।১০ গতে ২৪।২৫।২৭।২।৪।৬।৭।৯।১১।১৩।১৫।১৬।১৮।২০।২২ নক্ষত্রের। জন্মে মকর রাশি শূদ্রবর্ণ মতান্তরে বৈশ্যবর্ণ দেবগণ অঃ গুরুর বিং চন্দ্রের দশা ঘ ৩।১০ গতে দেবারিগণ অঃ রাহুর বিং মঙ্গলের দশা রা ঘ ৪।৩৫ গতে কুম্ভ রাশি বৈশ্যবর্ণ মতান্তরে শূদ্রবর্ণ। মৃতে দোষো নাস্তি রা ঘ ৬।২২ গতে পাদ দোষ। **যাত্রা**—নাস্তি তিথ্যাদি দোষ রাত্রি ঘ ৩।২৫ গতে যাত্রা মধ্যম দক্ষিণে নাস্তি। **বিবিধ**—রাত্রি ঘ ৩।৪ গতে গর্ভাধান। রাত্রি ঘ ৩।২৫ মধ্যে কুষ্মাণ্ড পরে বৃহতী ভক্ষণ নিষেধ। প্রতিপদের একো ও সপ। চট্টগ্রাম জ্যৈষ্ঠপুরায় ও ফতেয়াবাদগ্রামে সূর্য্যব্রতোপলক্ষে মহামেলা। মাহেন্দ্রযোগ দিবা ঘ ৮।১০ মধ্যে পুনঃ ১১।৭ গতে ১।১৯ মধ্যে। অমৃতযোগ রাত্রি ঘ ১।৩১ গতে ৪।৬ মধ্যে।

দিবা দং ২৭।৪০।১৫
মুং দং ১।৫০।৪১।০
রা ক্রা দ ১৭।৩৪
কা সমী (+)১৩।২৯
সূ উ ঘ ৬।৪১।২৬
সূ অ ঘ ৫।৪৫।৩২
চ অ ঘ ৭।৭
৬ ২৩ ১৮
২ ২৮ ৫২
৫৭ ৮ ২৮
২৬ ২ ১৭
র ২২৮০
শুক্রুর্মার্গী কালাংশে
ঘ ৭।০
শুক্রুর্মার্গী স্ফুটাংশে
ঘ ৩।০
র ৯।১৭।৩৩।৪৮
চ ১০।১।৩।৬
ম ৯।১।৫৬।৩৮
বু ৮।২৯।৫৩।১৬
বৃ ১।১৩।২৮।৫৭
শু ৯।১৫।৫৭।৪০
শ ৮।১৪।১৪।৪০
রা ০।১৪।২৮।৫৭

বার—শুক্র ১৭ মাঘ (প্র ১৭) ৩১ জানুয়ারি, ৩০ সাবান।

তিথি—দ্বিতীয়া দং ৫৭।২৬ ঘ ৫।৪০ উষা।

নক্ষত্র—ধনিষ্ঠা দং ২৮।৮ ঘ ৫।৫৭ সন্ধ্যা।

যোগ—বরীয়ান্ দং ৫২।২৮ ঘ ৩।৪১ রাত্রি।

করণ—বালব। যোগিনী উত্তরে দং ৫৭।২৬ গতে অগ্নিকোণে। লগ্ন উ মকর দং ২।৩৭।৩৫, অ কর্কট দং ৩।৩১।৫। চন্দ্রঃ কুম্ভে। বারবেলা ঘ ৯।২৭ গতে ১২।১৩ মধ্যে। কালরাত্রি ঘ ১০।৩৬ গতে ১২।১৩ মধ্যে। চন্দ্রশুদ্ধ পূর্ব্বদিনের রাশির। তারাশুদ্ধ পূর্ব্বদিনের নক্ষত্রের সন্ধ্যা ঘ ৫।৫৭ গতে ২৫।২৬।১।৩।৫।৭।৮।১০।১২।১৪।১৬।১৭।১৯।২১।২৩ নক্ষত্রের। জন্মে কুম্ভ রাশি বৈশ্যবর্ণ মতান্তরে শূদ্রবর্ণ দেবারিগণ অঃ রাহুর বিং মঙ্গলের দশা সন্ধ্যা ঘ ৫।৫৭ গতে বিং রাহুর দশা। মৃতে পাদ দোষ উষা ঘ ৫।৪০ গতে দোষো নাস্তি। **যাত্রা**—নাস্তি পাপযোগাদি দোষ। **বিবিধ**—গাত্রহরিদ্রা অব্যূঢ়ান্ন নামকরণ নিষ্ক্রামণ নববস্ত্র পরিধান মুখ্যান্ন প্রাশন দেবতা গঠন নৌকাগঠন নৌকাচালন পুণ্যাহ ঔষধকরণ ঔষধসেবন হলপ্রবাহ বীজবপন ধান্যচ্ছেদন ধান্যস্থাপন বীজসংগ্রহ ঋণদান ঋণগ্রহণ নাট্যারম্ভ। উষা ঘ ৫।৪০ মধ্যে বৃহতী পরে পটোল ভক্ষণ নিষেধ মধ্যে দিনদগ্ধা। দ্বিতীয়ার একো ও সপি। শ্রী৺রামকৃষ্ণদেব গুরুর ও বুড়িরপো গোবিন্দ আতৈর তিরোভাবোপলক্ষে তিথি মহোৎসব। অমৃতযোগ দিবা ঘ ৮।১০ মধ্যে পুনঃ ৮।৫৪ গতে ১১।৭ মধ্যে পুনঃ ১।২০ গতে ২।৪৮ মধ্যে পুনঃ ৪।১৭ গতে অস্তাবধি। রাত্রি ঘ ৭।২৯ গতে ৯।১২ মধ্যে পুনঃ ৪।৬ গতে ৪।৫৮ মধ্যে। মাহেন্দ্রযোগ রাত্রি ঘ ১০।৫৬ গতে ১১।৪৮ মধ্যে পুনঃ ৪।৫৮ গতে উদয়াবধি।

দিবা দং ২৭।৪২।৫০
মুং দং ১।৫০।৫১।২০
রা ক্রা দ ১৭।১৭
কা সমী (+)১৩।৩৮
সূ উ ঘ ৬।৪১।৪
সূ অ ঘ ৫।৪৬।১২
চ অ ঘ ৭।৫৮
৭ ২৪ ১৯
৩ ৩৪ ৫৩
অহো ৩৫ ২২
রাত্র ৪ ১৮
র ২২৮০
বুধোমার্গী কালাংশে
শেষ রাত্রি ঘ ৬।০
র রা ৮।৩৪।৪২
চ ১০।১৩।২।৪১

বার—শনি ১৮ মাঘ (প্র ১৮) ১ ফেব্রুয়ারি, ১ রমজান।

তিথি—তৃতীয়া অহোরাত্রং।

নক্ষত্র—শতভিষা দং ৩৪।৩৫ ঘ ৮।৩১ রাত্রি।

যোগ—পরিঘ দং ৫৩।২২ ঘ ৪।২ রাত্রি।

করণ—তৈতিল। যোগিনী অগ্নিকোণে। লগ্ন উ মকর দং ২।৪৮।৩৩ অ কর্কট দং ৩।৪২।৩৫। চন্দ্রঃ কুম্ভে। বারবেলা ঘ ৮।৫ গতে ৯।২৮ মধ্যে পুনঃ ১।৩৭ গতে ৩।০ মধ্যে পুনঃ ৪।২৩ গতে অস্তাবধি। কালরাত্রি ঘ ৭।২৩ মধ্যে পুনঃ ৫।৫ গতে উদয়াবধি। চন্দ্রশুদ্ধ পূর্ব্বদিনের রাশির। তারাশুদ্ধ পূর্ব্বদিনের নক্ষত্রের রা ঘ ৮।৩১ গতে ২৫।২৭।২।৪।৬।৮।৯।১১।১৩।১৫।১৭।১৮।২০।২২।২৩ নক্ষত্রের। জন্মে কুম্ভ রাশি বৈশ্যবর্ণ মতান্তরে শূদ্রবর্ণ দেবারিগণ অঃ ও বিং রাহুর দশা রা ঘ ৮।৩১ গতে নরগণ বিং গুরুর দশা। মৃতে পাদ দোষ রা ঘ ৮।৩১ গতে ত্রিপাদ দোষ। **যাত্রা**—নাস্তি পরিঘ

ম ৯।২।৪২।৫৩
বু ৮।২৯।৩৫।৫১
বৃ ১।১৩।২৯।৬
শু ৯।১৭।১২।৫৯
শ ৮।১৪।২০।৫৬
রা ০।১৪।২৫।৪৬

পূর্ব্বার্দ্ধদোষ দিবা ঘ ৩।৫১ গতে যাত্রা মধ্যম পূর্ব্বে নাস্তি রাত্রি ঘ ৮।৩১ গতে দক্ষিণে নাস্তি রাত্রি ঘ ৪।৫ গতে অগ্নি ও ঈশাণ কোণে নাস্তি। **বিবিধ**—পটোল ভক্ষণ নিষেধ। তৃতীয়ার একো ও সপি। অমৃতযোগ দিবা ঘ ১০।২৭ গতে ১।২০ মধ্যে। রাত্রি ঘ ৮।২১ গতে ১০।৫৭ মধ্যে পুনঃ ১।৩৯ গতে ২।২৩ মধ্যে পুনঃ ৩।১৪ গতে ৪।৫৪ মধ্যে।

দিবা দং ২৭।৪৫।২০
মুং দং ১।৫১।১২০
রক্রা দ ১৭।০
কা সমী (+)১৩।৪৬
সূ উ ঘ ৬।৪০।৪২
সূ অ ঘ ৫।৪৬।৫০
চ অ ঘ ৮।৪৯
১ ২৫ ২০
৩ ৪০ ৫৪
২ ২৪ ৮
৩০ ৫ ১৯
র ২২৮/০ দং ২৪।৫
বুধোনাগী স্ফুটাংশে
রা ঘ ১২।০
র ৯।১৯।৩২।৩৫
চ ১০।২৫।৭।৪২
ম ৯।৩।২৯।১০
বু ৮।২৯।২৬।১৯
বৃ ১।১৩।২৯।০৪
শু ৯।১৮।২৮।১৮
শ ৮।১৪।২৭ ২
রা ০।১৪।২২।৩৬

বার—রবি ১৯ মাঘ (প্র ১৯) ২ ফেব্রুয়ারি, ২ রমজান।
তিথি—তৃতীয়া দং ২।৩০ ঘ ৭। ১ দিবা।
নক্ষত্র—পূর্ব্বভাদ্রপদ দং ৪০।২৪ ঘ ১০।৫০ রাত্রি।
যোগ—শিব দং ৫৪।৮ ঘ ৪।২০ রাত্রি।
করণ—গর পরে বণিজ দং ৩৪।৩৭ রা ঘ ৮।৩২ গতে বিষ্টি। যোগিনী অগ্নিকোণে দং ২।৩০ গতে নৈর্ঋতে। লগ্ন উ মকর দং ২।৫৫।২৮ অ কর্কট দং ৩৫।৪।৩। চন্দ্রঃ কুম্ভে দং ২৭।১ ঘ ৪।১৭ গতে মীনে। বারবেলা ঘ ১০।৫০ গতে ১।৩১ মধ্যে। কালরাত্রি ঘ ১।৫০ গতে ৩।২৭ মধ্যে। চন্দ্রশুদ্ধ পূর্ব্বদিনের রাশির ঘ ৪।১৭ গতে মেষ সিংহ ধনুঃ ভিন্ন রাশির। (ঘাতচন্দ্র ধনু রাশির)। তারাশুদ্ধ পূর্ব্বদিনের নক্ষত্রের রা ঘ ১০।৫০ গতে ২৭।১।৩।৫।৭।৯।১০।১২।১৪।১৬।১৮।১৯।২১।২৩।২৫ নক্ষত্রের। জন্মে কুম্ভরাশি বৈশ্যবর্ণ মতান্তরে শূদ্রবর্ণ নরগণ অঃ রাহুর বিং গুরুর দশা ঘ ৪।১৭ গতে মীন রাশি বিপ্রবর্ণ রা ঘ ১০।৫০ গতে অঃ শুক্রের বিং শনির দশা। মৃতে ত্রিপাদ দোষ রা ঘ ১০।৫০ গতে পাদ দোষ। **যাত্রা**—মধ্যম পশ্চিমে দক্ষিণে অগ্নি ও ঈশান কোণে নাস্তি দিবা ঘ ৭।৪১ গতে যাত্রা নাস্তি রিক্তা দোষ রাত্রি ঘ ১০।৫০ গতে নক্ষত্রামৃত যোগ যাত্রাশুভ পশ্চিমে নাস্তি উষা ঘ ৫।৪৬ গতে নৈর্ঋত ও অগ্নি কোণে নাস্তি। **বিবিধ**—দিবা ঘ ৭।৪১ মধ্যে বৃক্ষাদিরোপণ ধান্য ছেদন পরে আরোগ্যস্নান দীক্ষা। দিবা ঘ ৭।৪১ মধ্যে পটোল পরে মূলক ভক্ষণ নিষেধ। রবিবার জন্য মৎস্য মাংস মাষ মসূর নিম্ব আর্দ্রক ও দগ্ধ দ্রব্য ভক্ষণ নিষেধ। দিবা ঘ ৭।৪১ গতে ৪।১৭ মধ্যে চন্দ্রদগ্ধা। চতুর্থীর একো ও সপি। মাহেন্দ্রযোগ দিবা ঘ ৭।২৫ মধ্যে পুনঃ ১।২০ গতে ২।৪ মধ্যে। রাত্রি ঘ ৬।৩৮ গতে ৭।৩০ মধ্যে পুনঃ ১২।৩৯ গতে ৪।৬ মধ্যে। অমৃতযোগ দিবা ঘ ৭।২৫ গতে ১০।২৩ মধ্যে। রাত্রি ঘ ৭।৩০ গতে ৯।১৩ মধ্যে।

দিবা দং ২৭।৪৮।০
মুং দং ১।৫১।১২।০
রক্রা দ ১৬।৪৩
কা সমী (+)১৩।৫৩
সূ উ ঘ ৬।৪০।১৭
সূ অ ঘ ৫।৪৭।২৯
চ অ ঘ ৯।৫০

বার—সোম ২০ মাঘ (প্র ২০) ৩ ফেব্রুয়ারি, ৩ রমজান।
তিথি—চতুর্থী দং ৬।১৫ ঘ ৯।২২ দিবা।
নক্ষত্র—উত্তরভাদ্রপদ দং ৪৫।১৯ ঘ ১২।৪৮ রাত্রি।
যোগ—সিদ্ধ দং ৫৩।১৬ ঘ ৪।১৩ রাত্রি।
করণ—বিষ্টি দং ৬।১৫। যোগিনী নৈর্ঋতে দং ৬।১৫ গতে দক্ষিণে। লগ্ন উ মকর দং ২।৪।১৭, অ কর্কট দং ৩৫।৩৩। চন্দ্র মীনে। বারবেলা ঘ ৮।১ গতে ৯।২৭ মধ্যে পুনঃ ৩।১ গতে ৪।২০ মধ্যে।

২ ২৬ ২১
৪ ৪৫ ৫৩
৬ ১৯ ৫৬
৪৫ ৭ ২০
র ২২৮/০
র ৯।২০।৩৬।২৬
চ ১১।৭।২০।৯
ম ৯।৪।১৫।২৮
বু ৮।২৯।২৪।৪৭
বৃ ১।১৩।২৯।৪৭
শু ৯।১৯।৪৩।৩৬
শ ৮।১৪।৩৩।২৩
রা ০।১৪।১৯।২৫

কালরাত্রি ঘ ১০।৩৭ গতে ১২।১৪ মধ্যে। চন্দ্রশুদ্ধ পূর্ব্বদিনের রাশির। তারাশুদ্ধ পূর্ব্বদিনের নক্ষত্রের রা·ঘ ১২।৪৮ গতে ১।২।৪।৬।৮।১০।১১।১৩।১৫।১৭।১৯।২০।২২।২৪।২৬ নক্ষত্রের। জন্মে মীন রাশি বিপ্রবর্ণ নরগণ অঃ শুক্রের বিং শনির দশা রা ঘ ১২।৪৮ গতে দেবগণ বিং বুধের দশা। মৃতে দোষো নাস্তি। **যাত্রা**—রাত্রি ঘ ১২।৪৮ মধ্যে নক্ষত্রামৃতযোগ যাত্রাশুভ পূর্ব্বে নাস্তি দিবা ঘ ৯।২২ মধ্যে নৈঋ´ত ও অগ্নিকোণে নাস্তি পরে তিথ্যমৃতযোগ। **বিবাহ**—রাত্রি ঘ ৬।২৫ গতে ১০।৩৭ মধ্যে সিংহ কন্যা লগ্নে পুনঃ ১২।১৪ গতে ১।২ মধ্যে তুলা লগ্নে পুনঃ ৫।২৩ গতে মকর লগ্নে শুভহিবুকযোগে বিবাহ। শ্রীহট্ট রা ঘ ৬।২২ গতে ১০।৩৭ মধ্যে পুনঃ ১২।১৪ গতে ১।০ মধ্যে পুনঃ ৫।২৭ গতে। **বিবিধ**—দিবা ঘ ৮।৪ মধ্যে দীক্ষা পরে ৯।২৭ গতে গাত্রহরিদ্রা অব্যূঢ়ান্ন নামকরণ নিষ্ক্রামণ মুখান্নপ্রাশন নবশয্যাদ্যুপভোগ দেবতা গঠন পুণ্যাহ রাজদর্শন ঔষধকরণ ঔষধসেবন গ্রহপূজা শান্তিস্বস্ত্যয়নাদি হলপ্রবাহ বীজবপন বৃক্ষাদিরোপণ ধান্যচ্ছেদন ধান্যস্থাপন ঋণদান ঋণ গ্রহণ নবান্ন। দিবা ঘ ৯।২২ মধ্যে মূলক পরে বিল্ব ভক্ষণ নিষেধ। দিবা ঘ ৯।২২ মধ্যে **শ্রীশ্রীগণেশপূজা। বিনায়ক ব্রত। বরদাচতুর্থী** সৌভাগ্য কামনয়া গৌরীপূজনং। দিবা ঘ ৯।২২ গতে **শ্রীশ্রীসরস্বতী পূজা। ষট্ পঞ্চমী ব্রতং। শ্রীপঞ্চমী। শ্রীশ্রীলক্ষ্মী ও সরস্বতী পূজা** মস্যাধার ও লেখনাপূজা। গোস্বামী মতে **বসন্তপঞ্চমীকৃত্যং। শ্রীশ্রীকৃষ্ণার্চ্চনং।** পঞ্চমীর একো ও সপি।

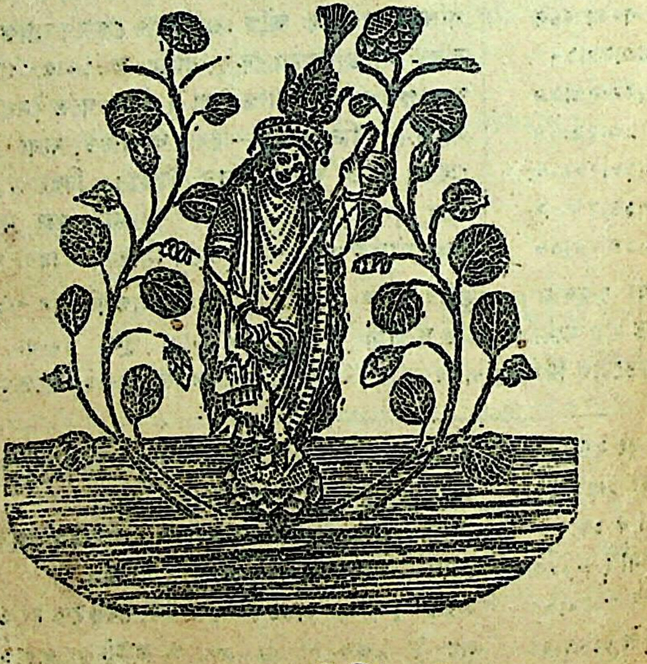

২০শে মাঘ সোমবার শ্রীশ্রীসরস্বতী পূজা

শ্রীরঘুনন্দন ঠাকুরের আবির্ভাব। বরিশাল বাসণ্ডায় শ্রীশ্রীগৌর বিষ্ণুপ্রিয়া দেবীর জন্ম মহোৎসব। চট্টগ্রাম জেলায় আনোয়ারা গ্রামে সরস্বতী পূজোপলক্ষে মহামেলা। অমৃতযোগ দিবা ঘ ৮।৯ মধ্যে পুনঃ ১১।৭ গতে ১।২১ মধ্যে। রাত্রি ঘ ৬।৩৯ গতে ৯।১৪ মধ্যে পুনঃ ১১।৪৮ গতে ৩।১৬মধ্যে। মাহেন্দ্রযোগ দিবা ঘ ৩।৩৪ গতে ৫।৩ মধ্যে।

দিবা দং ২৭।৫০।৩০
মুং দং ১।৫১।২২।০
র ক্রা দ ১৬।২৬
কা সমী (+) ১৪।১
সূ উ ঘ ৬।৩৯।৫৫
সূ অ ঘ ৫।৪৮।৭
চ অ ঘ ১০।৩১
৩ ২৭ ২২
৫ ৪৯ ৫২
৯ ৪ ৪৭
৫৮ ২ ২১
র ২২৸/০
র ৯।২১।৩৭।১৭
চ ১১।১৯।৪২।৪১
ম ৯।৫।১।৪৮
বু ৮।২৯।৩০।৩৯
বৃ ১।১৩।৩০।১৯
শু ৯।২০।৫৮।৫৩
শ ৮।১৪।৩৯।৩৩
রা ০।১৭।১৬।১৪

বার—মঙ্গল ২১ মাঘ (প্র ২১) ৪ ফেব্রুয়ারি, ৪ রমজান।
তিথি—পঞ্চমী দং ৯।৫৮ ঘ ১০।৩৯ দিবা।
নক্ষত্র—রেবতী দং ৪৯।৪ ঘ ২।১৮ রাত্রি।
যোগ—সাধ্য দং ৫২।৪৭ ঘ ৩।৪৭ রাত্রি।
করণ—বালব। যোগিনী দক্ষিণে দং ৯।৫৮ গতে পশ্চিমে। লগ্ন উ মকর দং ৩।১৩।১৩, অ কর্কট দং ৪।১৬।৫৮। চন্দ্রো মীনে দং ৪৯।৪ গতে মেষে। বারবেলা ঘ ৮।৪ গতে ৯।২৭ মধ্যে পুনঃ ১।৫৮ গতে ৩।১ মধ্যে। কালরাত্রি ঘ ৭।২৫ গতে ৯।১ মধ্যে। চন্দ্রশুদ্ধ পূর্ব্বদিনের রাশির রা ঘ ২।১৮ গতে বৃষ কন্যা মকর ভিন্ন রাশির। (ঘাতচন্দ্র মেষ রাশির) তারাশুদ্ধ পূর্ব্বদিনের নক্ষত্রের রা ঘ ২।১৮ গতে ২।৩।৫।৭।৯।১১।১২।১৪।১৬।১৮।২০।২১।২৩।২৫।২৭ নক্ষত্রের। জন্মে মীনরাশি বিপ্রবর্ণ দেবগণ অঃ শুক্রের বিং বুধের দশা রা ঘ ২।১৮ গতে মেষ রাশি বৈশ্যবর্ণ মতান্তরে ক্ষত্রিয়বর্ণ বিং কেতুর দশা। মৃতে পাদ দোষ। **যাত্রা**—নক্ষত্রামৃতযোগ যাত্রাশুভ উত্তরে নাস্তি দিবা ঘ ৭।৩ গতে ১০।৩৯ মধ্যে দক্ষিণ ও পূর্ব্বে নাস্তি পরে ত্র্যমৃতযোগ রাত্রি ঘ ২।১৮ গতে যাত্রা নাস্তি চন্দ্রদগ্ধা দোষ। **বিবিধ**—সামন্তোন্নয়ন। দিবা ঘ ১০।৩৯ মধ্যে বিল্ব পরে নিম্ব ভক্ষণ নিষেধ। রাত্রি ঘ ২।১৮ গতে চন্দ্রদগ্ধা। গোস্বামীমতে **বসন্তপঞ্চমীকৃত্যং। শ্রীশ্রীকৃষ্ণার্চ্চনং** ষষ্ঠীর একো ও সপি। শ্রীরঘুনন্দন ঠাকুরে আবির্ভাব। অমৃতযোগ দিবা ঘ ৮।৫৮ গতে ১১।৭ মধ্যে পুনঃ ১।২১ গতে ২।৫০ মধ্যে পুনঃ ৩।৩৪ গতে ৫।৩ মধ্যে। রাত্রি ঘ ৬।৩৯ মধ্যে পুনঃ ৯।১৪ গতে ১১।৪৮ মধ্যে পুনঃ ২।২৩ গতে ৪।৬ মধ্যে।

দিবা দং ২৭।৫৩।১০
মুং দং ১।৫১।৩২।৪০
র ক্রা দ ১৬।৮
কা সমী (+) ১৪।৬
সূ উ ঘ ৬।৩৯।২৮
সূ অ ঘ ৫।৪৮।৪৪
চ অ ঘ ১১।২৬
৪ ১ ২৩
৬ ৫১ ৫০
১১ ২৪ ৩০
৫২ ৪ ২২
ধনিষ্ঠায়াং রবিঃ
দং ৪১।২২

বার—বুধ ২২ মাঘ (প্র ২২) ৫ ফেব্রুয়ারি, ৫ রমজান।
তিথি—ষষ্ঠী দং ১১।৫২ ঘ ১১।২৪ দিবা।
নক্ষত্র—অশ্বিনী দং ৫১।২৪ ঘ ৩।১৩ রাত্রি।
যোগ—শুভ দং ৫০।৩০ ঘ ২।৫১ রাত্রি।
করণ—তৈতিল। যোগিনী পশ্চিমে দং ১১।৫২ গতে বায়ুকোণে। লগ্ন উ মকর দং ৩।২১।৫৫ অঃ কর্কট দং ৪।২৮।২৩। চন্দ্রো মেষে। বারবেলা ঘ ৯।২৭ গতে ১০।৫০ মধ্যে পুনঃ ১২।১৪ গতে ১।৪০ মধ্যে। কালরাত্রি ঘ ৩।২৭ গতে ৫।৩ মধ্যে। চন্দ্রশুদ্ধ পূর্ব্বদিনের রাশির। তারাশুদ্ধ পূর্ব্বদিনের নক্ষত্রের রা ঘ ৩।১৩ গতে ৩।৪।৬।৮।১০।১২।১৩।১৫।১৭।১৯।২১।২২।২৪।২৬।১ নক্ষত্রের। জন্মে মেষ রাশি বৈশ্যবর্ণ মতান্তরে ক্ষত্রিয়বর্ণ দেবগণ অঃ শুক্রের বিং কেতুর দশা রা ঘ ৩।১৩ গতে নরগণ বিং শুক্রের দশা। মৃতে দোষো নাস্তি ঘ ১১।২৪ গতে পাদদোষ। **যাত্রা**—তিথ্যমৃতযোগ

মকরেবুধঃ পুনঃ
দং ৫১।৩০
ধনিষ্ঠায়াং শুক্রঃ
দং ৫২।২৯
র ৯ ২২।৩৮।৬
চ ০।২।১৮।৩৭
ম ৯।৫।৪৮।৯
বু ৮।২৯।৪৩।২৯
বৃ ১।১৩।৩১।১৬
শু ৯।২৭।১৪।১০
শ ৮।১৪।৪৫।৩৮
রা ০।১৪।১৬।৩

যাত্রানাস্তি চন্দ্রদগ্ধাদোষ দিবা ঘ ১১।২৪ গতে সিদ্ধিযোগ ও মৃত্যুযোগ রা ঘ ৩।১৩ গতে নক্ষত্র দোষ। **বিবাহ**—রাত্রি ঘ ৬।১৮ গতে ১২।৫০ মধ্যে সিংহকন্যাতুলালগ্নে সুতহিবুকযোগে যজুর্ব্বিবাহ মতান্তরে। শ্রীহট্টে রা ঘ ৬।১৪ গতে ১২।৫২ মধ্যে। **বিবিধ**—দিবা ঘ ১১।২৪ গতে গাত্রহরিদ্রা অব্যূঢ়ান্ন সাধভক্ষণ নামকরণ নিষ্ক্রামণ নববস্ত্রপরিধান নবশয্যাদ্যুপভোগ দেবতাগঠন ক্রয়বাণিজ্য পুণ্যাহ রাজদর্শন নৌকাচালন নৌকাযাত্রা ঔষধকরণ ঔষধসেবন হলপ্রবাহ বীজবপন ঋণদান ঋণগ্রহণ নবান্ন ধান্যস্থাপন গ্রহপূজা শান্তিস্বস্ত্যয়নাদি। দিবা ঘ ১১।২৪ মধ্যে নিম্ব পরে তাল ভক্ষণ নিষেধ। দিবা ঘ ১১।২৪ মধ্যে চন্দ্রদগ্ধা। **শীতলাষষ্ঠী**। সপ্তমীর একো ও সপি। শ্রীমৎ ঠাকুর বাণীনাথ দেবের আবির্ভাব। অমৃতযোগ দিবা ঘ ৮।৫ মধ্যে পুনঃ ১০।২৩ গতে ১১।৫২ মধ্যে পুনঃ ৩।৩৫ গতে ৫।৪ মধ্যে। রাত্রি ঘ ৬।৪০ গতে ৯।১৪ মধ্যে পুনঃ ২।২৩ গতে উদয়াবধি। মাহেন্দ্রযোগ দিবা ঘ ২।৬ গতে ৩।৩৫ মধ্যে। রাত্রি ঘ ৯।১৪ গতে ১০।৫৭ মধ্যে।

দিবা দং ২৭।৫৬।০
মুং দং ১।৫১।৪৪।০
র ক্রা দ ১৫।৪৯
কা সনী (+)১৪।১১
সূ উ ঘ ৬।৩৮।৫৯
সূ অ ঘ ৫।৪৯।২৩
চ অ ঘ ১২।২৩
৫ ২ ২৪
৭ ৫২ ৪৬
১২ ৫ ৫৩
১১ ৬ ২৩
র ২৩।০
অভিজিতি কুজঃ
দং ৭।৪
র ৯।২৩।৩৮।৫৩
চ ০।১৫।১১।৪৪
ম ৯।৬।৩৪।৩২
বু ৯।০।২।৪৪
বৃ ১।১৩।৩২।১৩
শু ৯।২৩।২৯।২৫
শ ৮।১৪।৫১।৪৪
রা ০।১৪।৯।৫৩

বার—বৃহস্পতি ২৩ মাঘ (প্র ২৩) ৬ ফেব্রুয়ারি, ৬ রমজান।
তিথি—সপ্তমী দং ১২।১১ ঘ ১১।৩১ দিবা।
নক্ষত্র—ভরণী দং ৫২।৫ ঘ ৩।২৯ রাত্রি।
যোগ—শুক্র দং ৪৬।৫৩ ঘ ১।২৫ রাত্রি।
করণ—বণিজ দং ১২।১১ গতে বিষ্টি দং ৪১।২৭ রা ঘ ১১।১৪।

যোগিনী বায়ুকোণে দং ১২।১১ গতে ঈশানে। লগ্ন উ মকর দং ৩।৩০।৩৫ অঃ কর্কট দং ৪।৩৯।৫৩। চন্দ্রো মেষে। বারবেলা ঘ ৩।১ গতে অস্তাবধি। কালরাত্রি ঘ ১২।১৪ গতে ১।৫০ মধ্যে। চন্দ্রশুদ্ধ পূর্ব্বদিনের রাশির। তারাশুদ্ধ পূর্ব্বদিনের নক্ষত্রের রা ঘ ৩।২৯ গতে ৪।৫।৭।৯।১১।১৩।১৪।১৬।১৮।২০।২২।২৩।২৫।২৭।২ নক্ষত্রের। জন্মে মেষ রাশি বৈশ্যবর্ণ মতান্তরে ক্ষত্রিয়বর্ণ নরগণ অঃ ও বিং শুক্রের দশা রা ঘ ৩।২৯ গতে দেবারিগণ অঃ ও রবির দশা। মৃতে পাদদোষ ঘ ১১।৩১ গতে দোষো নাস্তি রা ঘ ৩।২৯ গতে দ্বিপাদদোষ। **যাত্রা**—নাস্তি নক্ষত্রাদিদোষ দিবা ঘ ১১।৩১ তিথ্যমৃতযোগ ও বিষ্টিদোষ। **বিবিধ**—দিবা ঘ ১১।৩১ মধ্যে বিক্রয়বাণিজ্য ধান্যচ্ছেদন। দিবা ঘ ১১।৩১ মধ্যে তাল পরে নারিকেল ভক্ষণ স্ত্রীতৈলমৎস্যমাংসাদি সম্ভোগ ও প্রায়শ্চিত্ত নিষেধ। পূর্ব্বারুণোদয়ে **মাকরীসপ্তমীস্নান**। সপ্তবদরপত্রাণি সপ্তার্কপত্রাণিচ শিরসি নিধায় "যদযজ্জন্মকৃতং পাপং ময়া সপ্তসুজন্মসু। তন্মে রোগঞ্চ শোকঞ্চ মাকরী হন্তু সপ্তমী।" ইত্যুচ্চার্য্য স্নায়াৎ। সূর্য্যার্ঘ্যদান মন্ত্রস্তু জননী সর্ব্বভূতানাং সপ্তমী সপ্তসপ্তিকে। সপ্তব্যাহৃতিকে দেবি নমস্তে রবিমণ্ডলে। প্রণামমন্ত্রস্তু সপ্তসপ্তিবহ প্রীত সপ্তলোকপ্রদীপন। সপ্তম্যাং হি নমস্তুভ্যং নমোহনন্তায় বেধসে। **বিধান সপ্তমী ও আরোগ্যসপ্তমীব্রতং**। **মন্বন্তরা** স্নানদানাদি। রথাখ্যা অনধ্যায়। **শ্রীশ্রী৺বরাহদেবাবির্ভাবঃ**। **শ্রীশ্রী৺সূর্য্যগ্রহাবির্ভাবঃ**। দিবা ঘ ১১।৩১ গতে

অক্ষয়া স্নানদানদি। অষ্টমীর একো ও সপি। শ্রীনরনারায়ণ ঠাকুরের তিরোভাব। শ্রীঅদ্বৈত আচার্য্য প্রভুর আবির্ভাবঃ। শ্রীধাম শান্তিপুরে শ্রীশ্রী৺মদনগোপাল জীউর শ্রীমন্দিরে মহোৎসব। মাহেন্দ্রযোগ দিবা ঘ ৮।৮ মধ্যে পুনঃ ১১।৭ গতে ১।২১ মধ্যে। অমৃতযোগ রাত্রি ঘ ১।৩১ গতে ৪।৫ মধ্যে।

দিবা দং ২৭।৫৮।৩৫
মুং দং ১।৫১।৫৩।২০
র ক্রা দ ১৫।৩১
কা সমী(+) ১৪।১৫
সূ উ ঘ ৬।৩৮।৩২
সূ অ ঘ ৫।৪৯।৫৮
চ অ ঘ ১।২৫
৬ ৩ ২৫
৮ ৫০ ৪১
১০ ৫৮ ৫৬
৪৪ ১ ২৪
র ২৩।০
র ৯।২৪।৩৯।৩৯
চ ০।২৮।২৫।৫২
ম ৯।৭।২০।৫৬
বু ৯।০।২৭।৫৫
বৃ ১।১৩।৩০।৩৬
শু ৯।২৪।৪৪।৪১
শ ৮।১৪।৫৭।৪৩
রা ০।১৪।৬।৪২

বার—শুক্র ২৪ মাঘ (প্র.২৪) ৭ ফেব্রুয়ারি, ৭ রমজান।
তিথি—অষ্টমী দং ১০।৪৪ ঘ ১০।৫৬ দিবা।
নক্ষত্র—কৃত্তিকা দং ৫০।৫৮ ঘ ৩।২ রাত্রি।
যোগ—ব্রহ্ম দং ৪১।৫৬ ঘ ১১।২৫ রাত্রি।

করণ—বব। যোগিনী ঈশানে দং ১০।১৪ গতে পূর্ব্বে। লগ্ন উ মকর দং ৩।৩৯।১৮ অ কর্কট ৪।৫১।১০। চন্দ্রো মেষে দং ৬।৫৯ ঘ ৯।২৬ গতে বৃষে। বারবেলা ঘ ৯।২৬ গতে ১২।১৪ মধ্যে। কালরাত্রি ঘ ৯।৩ গতে ১০।৩৯ মধ্যে। চন্দ্রশুদ্ধ পূর্ব্বদিনের রাশির ঘ ৯।২৬ গতে মিথুন তুলা কুম্ভ ভিন্ন রাশির। (ঘাতচন্দ্র বৃশ্চিক রাশির)। তারাশুদ্ধ পূর্ব্বদিনের নক্ষত্রের রা ঘ ৩।২ গতে ৫।৬।৮।১০।১২।১৪।১৫।১৭।১৯।২১।২৩।২৪।২৬।১।৩ নক্ষত্রের। জন্মে মেষ রাশি বৈশ্যবর্ণ মতান্তরে ক্ষত্রিয়বর্ণ দেবারিগণ অঃ ও বিং রবির দশা ঘ ৯।২৬ গতে বৃষ রাশি শূদ্রবর্ণ মতান্তরে বৈশ্যবর্ণ রা ঘ ৩।২ গতে নরগণ বিং চন্দ্রের দশা। মৃতে দ্বিপাদ দোষ রা ঘ ৩।২ গতে দোষো নাস্তি। **যাত্রা**—নাস্তি নক্ষত্রদোষ দিবা ঘ ১০।৫৬ গতে তিথ্যমৃতযোগ রাত্রি ঘ ৩।২ গতে মধ্যম পশ্চিমে নাস্তি ঊষা ঘ ৫।৫৯ গতে পূর্ব্বে উত্তরে নাস্তি। **বিবিধ**—দিবা ঘ ৯।২৬ মধ্যে বিক্রয়বাণিজ্য ঔষধকরণ ঔষধসেবন ধান্যচ্ছেদন শ্রাদ্ধকর্ত্তুর্ণবান্নং। দিবা ঘ ১০।৫৬ মধ্যে তৈলমৎস্যমাংসাদিসম্ভোগ নারিকেল ভক্ষণ ও প্রায়শ্চিত্ত নিষেধ পরে অলাবু অভক্ষ্য। **ভীষ্মাষ্টমীকৃত্যং** পিতৃরীত্যা ভীষ্মতর্পণং কার্য্যং। মন্ত্রস্তু বৈয়াঘ্রপদ্যগোত্রায় সাংকৃতি প্রবরায়চ অপুত্রায় দদাম্যেতৎ সলিলং ভীষ্মবর্ম্মণে। প্রার্থনা মন্ত্রস্তু ভীষ্মঃ শান্তনবোবীরঃ সত্যবাদী জিতেন্দ্রিয়ঃ। আভিরদ্ভির বাপ্নোতু পুত্রপৌত্রোচিতাং ক্রিয়াং ফলন্তু শুক্লাষ্টম্যাং হিমাঘস্য দদ্যাৎ ভীষ্মায় যো জলং। সংবৎসরকৃতং পাপং তৎক্ষণাদেবনশ্যতি। গোস্বামী মতে অগ্রারম্ভ দ্বাদশীপর্য্যন্তং **ভীষ্মতর্পণং** কার্য্যং। দিবা ঘ ১০।২২ মধ্যে বিধানসপ্তমী ও আরোগ্যসপ্তমী পারণ। নবমীর একো ও সপি। অমৃতযোগ—দিবা ঘ ৮।৮ মধ্যে পুনঃ ৮।৫৩ গতে ১১।৭ মধ্যে পুনঃ ১।২১ গতে ২।৫১ মধ্যে পুনঃ ৪।২০ গতে অস্তাবধি। রাত্রি ঘ ৭।৩২ গতে ৯।১৫ মধ্যে পুনঃ ৪।৬ গতে ৪।৫৬ মধ্যে। মাহেন্দ্রযোগ রাত্রি ঘ ৯।১৫ গতে ১০.৫৭ মধ্যে পুনঃ ৪।৫৬ গতে উদয়াবধি।

দিবা দং ২৮।১।৩০
মুং দং ১।৫২।৬।০
র ক্রা দ ১৫।১২
কা সমী (+)১৪।১৮
সূ উ ঘ ৬।৩৮।০

বার—শনি ২৫ মাঘ (প্র ২৫) ৮ ফেব্রুয়ারি, ৮ রমজান।
তিথি—নবমী দং ৭।২৬ ঘ ৯।৩৭ দিবা।
নক্ষত্র—রোহিণী দং ৪৮।৫ ঘ ১।৫২ রাত্রি।
যোগ—ইন্দ্র দং ৩৭।২৮ ঘ ৯।৩৭ রাত্রি।

করণ—কৌলব। যোগিনী পূর্ব্বে দং ৭।২৬ গতে উত্তরে। লগ্ন উ

সূ অ ঘ ৫।৫০।৩৬
চ অ ঘ ২।২৯
৭ ৪ ২৬
৯ ৪৮ ৩৭
৭ ৫ ২৮
২৩ ৩ ২৫
র ২৩।/০ দং ৫৮।৫৫
শুক্রচন্দ্রয়োর্যোগঃ
ঘ ১০।০
র ৯।২৫।৪০।২৩
চ ১।১২।৪।২৬
ম ৯।৮।৭।২২
বু ৯।০।৫৮।৩৩
বৃ ১।১৩।৩৪।৫৮
শু ৯।২৫।৫৯।৫৪
শ ৮।১৫।৩।৪২
রা ০।১৪।৩।৩১

মকর দং ৩।৪৭।৫০ অঃ কর্কট দং ৫।২।৩৮। চন্দ্রো বৃষে। বারবেলা ঘ ৮।২ মধ্যে পুনঃ ১।৩৯ গতে ৩।২ মধ্যে পুনঃ ৪।২৭ গতে অস্তাবধি। কালরাত্রি ঘ ৭।২৭ মধ্যে পুনঃ ৫।২ গতে উদয়াবধি। চন্দ্রশুদ্ধ পূর্ব্বদিনের রাশির তারাশুদ্ধ পূর্ব্বদিনের নক্ষত্রের রা ঘ ১।৫২ গতে ৬।৭।৯।১১।১৩।১৫।১৬।১৮।২০।২২।২৪।২৫।২৭।২।৪ নক্ষত্রের। জন্মে বৃষরাশি শূদ্রবর্ণ মতান্তরে বৈশ্যবণ নগরণ অঃরবির বিং চন্দ্রের দশা রা ঘ ১।৫২ গতে দেবগণ বিং মঙ্গলের দশা। মৃতে পাদদোষ। **যাত্রা**—নক্ষত্রামৃতযোগ সিদ্ধিযোগ যাত্রানাস্তি বিষদোষ দিবা ঘ ৯।৩৫ গতে পাপযোগদোষ। **বিবিধ**—দিবা ঘ ৯।৩৫ মধ্যে অলাবু পরে কলম্বী ভক্ষণ নিষেধ। দিবা ঘ ৯।৩৫ মধ্যে **মহানন্দা** স্নানদানাদি। মাঘমাসেতুযা শুক্লানবমী লোকপূজিতা। মহানন্দেতি সা প্রোক্তা সদানন্দকরী নৃণাং। স্নানং দানং জপো হোমো দেবার্চ্চনমুপোষণং। সর্ব্বং তদক্ষয়ং প্রোক্তংযদস্যাং ক্রিয়তে নরৈঃ। দশমীর একো ও সপি। অমৃতযোগ দিবা, ঘ ১০।২২ গতে ১।২২ মধ্যে। রাত্রি ঘ ৮।২৪ গতে ১০।৫৭ মধ্যে পুনঃ ১২।৪০ গতে ২।২২ মধ্যে পুনঃ ৩।১৩ গতে ৪।৫৫ মধ্যে।

দিবা দং ২৮।৪।২০
মুং দং ১।৫২।১৭।২০
র ক্রা দ ১৪।৫৩
কা সমী (+)১৪।২০
সূ উ ঘ ৬।৩৭।২৮
সূ অ ঘ ৫।২১।১২
চ অ ঘ ৩।৩৬
১ ৫ ২৭
১০ ৪৩ ২৭
২ ৩৪ ৫০
২২ ৫ ২৬
৫৫ — —
৩৯ — —
র ২৩।।০
র ৯।২৬।৪১।৬
চ ১।২৬।৯।৩০
ম ৯।৮।৫৩।৪৯
বু ৯।১।৩৪।১১
বৃ ১।১৩।৩৬।৪৩
শু ৯।২৭।১৫।৭
শ ৮।১৫।৯।৩৫
রা ০।১৪।০।২০

বার—রবি ২৬ মাঘ (প্র ২৬) ৯ ফেব্রুয়ারি, ৯ রমজান।

তিথি—দশমী দং ২।২২ ঘ ৭।৩৪ দিবা পরে একাদশী দং ৫৫।৩৯ ঘ ৪।৫৩ রাত্রি।

নক্ষত্র—মৃগশিরা দং ৪৩।৩৪ ঘ ১২।৩ রাত্রি।

যোগ—বৈধৃতি দং ২৭।৫০ ঘ ৫।৪৫ সন্ধ্যা।

করণ—নর পরে বণিজ দং ২৯।১ সন্ধ্যা ঘ ৬।১৪ গতে বিষ্টি দং ৫৫।৩৯। যোগিনী উত্তরে দং ২।২২ গতে অগ্নিকোণে দং ৫৫।৩৯ গতে নৈঋর্তে। লগ্ন উ মকর দং ৩।৫৬।২০, অ কর্কট দং ৫।১৪।০। চন্দ্রো বৃষে দং ১৬।২ ঘ ১।২ গতে মিথুনে। বারবেলা ঘ ১০।৫০ গতে ১।৩৮ মধ্যে কালরাত্রি ঘ ১।৫০ গতে ৩।২৬ মধ্যে। চন্দ্রশুদ্ধ পূর্ব্বদিনের রাশির ঘ ১।২ গতে কর্কট বৃশ্চিক মীন ভিন্ন রাশির। (ঘাতচন্দ্র কন্যা রাশির)। তারাশুদ্ধ পুর্ব্বদিনের নক্ষত্রের রা ঘ ১২।৩ গতে ৭।৮।১০।১২।১৪।১৬।১৭।১৯।২১।২৩।২৫।২৬।১।৩।৫ নক্ষত্রের। জন্মে বৃষ রাশি শূদ্রবর্ণ মতান্তরে বৈশ্যবর্ণ দেবগণ অঃ রবির বিং মঙ্গলের দশা ঘ ১।২ গতে মিথুন রাশি বৈশ্যবর্ণ মতান্তরে শূদ্রবর্ণ রা ঘ ১২।৩ গতে নরগণ অঃ চন্দ্রের দশা বিং রাহুর দশা। মৃতে পাদদোষ রা ঘ ৪।৫৩ গতে দ্বিপাদ দোষ। **যাত্রা**—নাস্তি ত্র্যহস্পর্শদোষ। **বিবিধ**—ত্র্যহস্পর্শ শুভকর্ম্মনাস্তি স্নানদানে সহস্রগুণফল। দীক্ষা। দিবা ঘ ৭।৩৪ মধ্যে কলম্বী পরে শিম্বী রাত্রি ঘ ৪।৫৩ গতে পূতিকা ভক্ষণ নিষেধ। রবিবার জন্য মৎস্য মাংস মাষ মসূর নিম্ব আর্দ্রক ও দগ্ধদ্রব্য ভক্ষণ নিষেধ। একদশীর একো ও সপি। শ্রীধামনবদ্বীপে কীর্ত্তনমহোৎসব আরম্ভ। শ্রীকেশবভারতীর আবি-

র্ভার। শ্রী৺গোকুলমেধীর তিরোভাবোপলক্ষে শ্রী৺বুডাপেটাগ্রামে তিথিমহোৎসব। মাহেন্দ্রযোগ দিবা ঘ ৭।২২ মধ্যে পুনঃ ১।২৩ গতে ২।৭ মধ্যে। রাত্রি ঘ ৬।৪২ গতে ৭।৩৩ মধ্যে পুনঃ ১২।৪০ গতে ৪।৪ মধ্যে। অমৃতযোগ দিবা ঘ ৭।২ গতে ১০।২২ মধ্যে। রাত্রি ঘ ৭।৩৩ গতে ৯।১৫ মধ্যে। (অন্যান্য পঞ্জিকা মতে অদ্য একাদশীর উপবাস।)

দিবা দং ২৮।৭।১০
মুং দং ১।৫২।২৮।৪০
র ক্রা দ ১৪।৩৪
কা সমী (+)১৪।২২
সূ উ ঘ ৬।৩৬।৫৬
সূ অ ঘ ৫।৫১।৪৮
চ ভা ঘ ৪।৪১

২	৬	১
১২	৩৭	১৮
৪৭	৩৯	৪৩
৪০	১	২৭

র ২৩৷।০
শ্রবণায়াং কুজঃ
দং ২৫।২৭
র ৯।১৭।৪১।৪৬
চ ২।১০।৪০।৪৭
ম ৯।৯।৪০।১৭
বু ৯।২।১৪।২৪
বৃ ১।১৩।৩৮।২৯
শু ৯।২৮।৩০।১৯
শ ৮।১৫।১৫।২৮
রা ০।১৩।৫৭।১০

বার—সোম ২৭ মাঘ (প্র ২৭) ১০ ফেব্রুয়ারি, ১০ রমজান।

তিথি—দ্বাদশী দং ৪৭।৪০ ঘ ১।৪১ রাত্রি।

নক্ষত্র—আর্দ্রা দং ৩৭।৩৯ ঘ ৯।৪১ রাত্রি।

যোগ—বিষ্কুম্ভ দং ১৮।৪৩ ঘ ২।৬ দিবা।

করণ—বব। যোগিনী নৈঋর্তে দং ৪৭।৪০ গতে দক্ষিণে। লগ্ন উ মকর দং ৪।৪।৫৩, অ কর্কট দং ৫।২৫।২০। চন্দ্রো মিথুনে। বারবেলা ঘ ৮।১ গতে ৯।২৬ মধ্যে পুনঃ ৩।৩ গতে ৪।২৮ মধ্যে। কালরাত্রি ঘ ১০।২৯ গতে ১২।১৪ মধ্যে। চন্দ্রশুদ্ধ পূর্ব্বদিনের রাশির। তারাশুদ্ধ পূর্ব্বদিনের নক্ষত্রের রা ঘ ৯।৪১ গতে ৮।৯। ১১।১৩।১৫।১৭।১৮।২০।২২।২৪।২৬।২৭।২।৪।৬ নক্ষত্রের। জন্মে মিথুন রাশি বৈশ্যবর্ণ মতান্তরে শূদ্রবর্ণ নরগণ অঃ চন্দ্রের বিং রাহুর দশা রা ঘ ৯।৪১ গতে দেবগণ বিং গুরুর দশা। মৃতে পাদ দোষ রা ঘ ৯।৪১ ত্রিপাদ দোষ রা ঘ ১।৪১ গতে দ্বিপাদ দোষ। **যাত্রা** নাস্তি তিথ্যাদিদোষ রাত্রি ঘ ১।৪১ গতে যাত্রাশুভ পূর্ব্বেনাস্তি। **বিবিধ**—সাধভক্ষণ। রাত্রি ঘ ১।৪১ মধ্যে পূতিকা পরে বার্ত্তাকু ভক্ষণ নিষেধ। **ভৈমী একাদশ্যুপবাসঃ।** শ্রীহট্টে অদ্য উপবাস। গোস্বামী মতে অদ্য "জয়া" ভৈমী একাদশীব্রতোপবাস। সায়ংসন্ধ্যা নাস্তি। **বরাহদ্বাদশী। ষট্-তিলাচার।** দ্বাদশীর একো ও সপি। খানাকুল কৃষ্ণনগরের অন্তর্গত রত্নাকর (দ্বারকেশ্বর) নদীতটস্থ সুপ্রসিদ্ধ শ্রীশ্রী৺ঘণ্টেশ্বর জীউর উৎসব ও মহামেলা। অমৃতযোগ দিবা ঘ ৮।৭ মধ্যে পুনঃ ১১।৭ গতে ১।১২ মধ্যে। রাত্রি ঘ ৬।৪৩ গতে ৯।১৪ মধ্যে পুনঃ ১১।৪৯ গতে ৩।১৩ মধ্যে। মাহেন্দ্রযোগ দিবা ঘ ৬।৩৭ গতে ৫।৭ মধ্যে।

দিবা দং ২৮।১০।০
মুং দং ১।৫২।৪০।০
র ক্রা দ ১৪।১৫
কা সমী (+)১৪।২৩
সূ উ ঘ ৬।৩৬।২৩
সূ অ ঘ ৫।৫২।২৬
চ অ ঘ ৫।৪০

৩	৭	২
১৩	৩০	৮
৩৮	৪৪	৪৫
৪৪	৩	৫৮

বার—মঙ্গল ২৮ মাঘ (প্র ২৮) ১১ ফেব্রুয়ারি, ১১ রমজান।

তিথি—ত্রয়োদশী দং ৩৮।৩৪ ঘ ১০।৬ রাত্রি।

নক্ষত্র—পুনর্ব্বসু দং ৩০।৪৪ ঘ ৬।৫৪ রাত্রি। [৫।৫৩ রাত্রি।

যোগ—প্রীতি দং ৮।৪৫ ঘ ১০।৬ দিবা পরে আয়ুষ্মান্ দং ৫৮।১২ ঘ

করণ—কৌলব। যোগিনী দক্ষিণে দং ৩৮।৪৪ গতে পশ্চিমে। লগ্ন উ মকর দং ৪।১৩।২০, অঃ কর্কট দং ৫।৩৬।৪০। চন্দ্রো মিথুনে দং ১৭।৩৩ ঘ ১।৩৮ গতে কর্কটে। বারবেলা ঘ ৮।১ গতে ৯।২৫ মধ্যে পুনঃ ১।৩৯ গতে ৩।৪ মধ্যে। কালরাত্রি ঘ ৭।২৮ গতে ৯।৩ মধ্যে। চন্দ্রশুদ্ধ পূর্ব্বদিনের রাশির ঘ ১।৩৮ গতে মেষ সিংহ ধনুঃ ভিন্ন রাশির

— — ১২
— — ২৮
র ২৩৷০
কুম্ভস্থাভিজিদ্যোগঃ
দং ৩৪।১৫
কুম্ভে শুক্রঃ দং১১।৩৪
র ৯।২৮।৪২।২৬
চ ২।২৪।৩৪।৫৫
ম ৯।১০ ২৬।৪৭
বু ৯।২।৫৮।৪৮
বৃ ১।১৩।৪০।৩৯
শু ৯।২৯।৪৫।৩১
শ ৮।১৫।২১।১৪
রা ০।১৩।৫৩।৫৯

তারাশুদ্ধ পূর্ব্বদিনের নক্ষত্রের রা ঘ ৬।৫৪ গতে ৯।১০।১২।১৪।১৬।১৮। ১৯।২১।২৩।২৫।২৭।১।৩।৫।৭ নক্ষত্রের। জন্মে মিথুন রাশি বৈশ্যবর্ণ মতান্তরে শূদ্রবর্ণ দেবগণ অঃ চন্দ্রের বিং গুরুর দশা ঘ ১।৩৮ গতে কর্কট রাশি বিপ্রবর্ণ রা ঘ ৬।৫৪ গতে বিং শনির দশা। মৃতে ত্রিপাদ দোষ রা ঘ ৬।৫৪ গতে পাদদোষ। **যাত্রা**—সিদ্ধিযোগ সন্ধ্যা ঘ ৬।২০ গতে নক্ষত্রামৃতযোগ যাত্রানাস্তি বিষদোষ। **বিবিধ**—সীমন্তোন্নয়ন। রা ঘ ১০।৬ মধ্যে গর্ভাধান। রাত্রি ঘ ১০।৬ মধ্যে বার্ত্তাকু পরে মাসকলাইভক্ষণ স্ত্রীতৈলমৎস্যমাংসাদিসম্ভোগ ও প্রায়শ্চিত্ত নিষেধ। দিবা ঘ ১০।২১ মধ্যে ভৈমী একাদশীর পারণ। ত্রয়োদশীর একো ও সপি। **শ্রীশ্রীনিত্যানন্দ প্রভুর** আবির্ভাব মহোৎসব। অমৃতযোগ দিবা ঘ ৮।৫২ গতে ১১।৭ মধ্যে পুনঃ ১।২২ গতে ২।৫২ মধ্যে পুনঃ ৩।৩৭ গতে ৫।৭ মধ্যে। রাত্রি ঘ ৬।৪৩ মধ্যে পুনঃ ৯।১৬ গতে ১১।৪৮ মধ্যে পুনঃ ২।২২ গতে ৪।৪ মধ্যে।

দিবা দং ২৮।১২।৫৫
মুং দং ১।৫২।৫১।৪০
র ক্রা দ ১৩।৫৫
ক্রা সম্বী (+)১৪।২২
সূ উ ঘ ৬।৩৫।৪৭
সূ অ ঘ ৫।৫২।৫৭
৪ ৮ ৪
১৪ ২৩ ৪৭
২৯ ১৫ ২৬
১৯ ৫ ২৯
কুম্ভে রবিঃ ২৩৷/০
দং ১৬।৪৭
র ৯।২৯।৪৩।৩
চ ৫।১০।৪৪।৫৩
ম ৯।১১।১৩।১৮
বু ৯।৩।৪৭।৩
বৃ ১।১৩।৪২।৪৯
শু ১০।১।০।৪১
শ ৮।১৫।২৭।১
রা ০।১৩।৫০।৪৮

বার—বুধ ২৯ মাঘ (প্র ২৯) ১২ ফেব্রুয়ারি, ১২ রমজান।
তিথি—চতুর্দ্দশী দং ২৯।১৯ ঘ ৬।১৯ সন্ধ্যা।
নক্ষত্র—পুষ্যা দং ২৩।১৫ ঘ ৩।৫৪ দিবা।
যোগ—সৌভাগ্য দং ৪৭।২৬ ঘ ১।৩৪ রাত্রি।
করণ—গর পরে বণিজ দং ২৯।১৯ গতে বিষ্টি দং ৫৪।১৩ ঘ ৪।২৬ রাত্রি। যোগিনী পশ্চিমে দং ২৯।১৯ গতে বায়ুকোণে। লগ্ন উ মকর দং ৪।২১।৪৩, অঃ সিংহ দং ০।৭।২৫। চন্দ্রঃ কর্কটে। বারবেলা ঘ ৯।২৫ গতে ১০।৫০ মধ্যে পুনঃ ১২।১৪ গতে ১।৩৯ মধ্যে। কালরাত্রি ঘ ৩।২৫ গতে ৫।০ মধ্যে। চন্দ্রশুদ্ধ পূর্ব্বদিনের রাশির। তারাশুদ্ধ পূর্ব্বদিনের নক্ষত্রের ঘ ৩।৫৪ গতে ১০।১১।১৩। ১৫।১৭।১৯।২০।২২।২৪।২৬।১।২।৪।৬।৮ নক্ষত্রের। জন্মে কর্কট রাশি বিপ্রবর্ণ দেবগণ অঃ চন্দ্রের বিং শনির দশা ঘ ৩।৫৪ গতে দেরারিগণ বিং বুধের দশা। মৃতে দোষো নাস্তি। **যাত্রা**—নাস্তি মাসান্তাদি দোষ। **বিবিধ**—দীক্ষা। স্ত্রীতৈলমৎস্যমাংসাদি সম্ভোগ সন্ধ্যা ঘ ৬।১৯ মধ্যে মাষকলাই ভক্ষণ ও প্রায়শ্চিত্ত নিষেধ। **পূর্ণিমার নিশিপালন। বিষ্ণুপদীসংক্রান্তিঃ।** অত্রদিবা দং ১৬।৪৭ সময়ে সূর্য্যসংক্রমণাৎ সর্ব্বং দিনং পুণ্যং। ক্ষিপ্রাগণে সংক্রমণাৎ ধ্বাঙ্ক্ষী সংক্রান্তিরিয়ং। সংক্রমণাৎ পূর্ব্বং পরঞ্চ পঞ্চম ঘটিকাঃপুণ্যতমাঃ। সংক্রামনাৎ পূর্ব্বং পরঞ্চ ষোড়শদণ্ডং পুণ্যতরং সংক্রান্তিকৃত্যং স্নানদানাদি। সায়ং সন্ধ্যানাস্তি। চতুর্দ্দশীর একো ও সপি। অমৃতযোগ দিবা ঘ ৮।৬ মধ্যে পুনঃ ১০।২১ গতে ১১।৫২ মধ্যে পুনঃ ৩।৩৮ গতে ৫।৮ মধ্যে। রাত্রি ঘ ৬।৪৪ গতে ৯।১৬ মধ্যে পুনঃ ২।২১ গতে উদয়াবধি। মাহেন্দ্রযোগ দিবা ঘ ২।৭ গতে ৩।৩৮ মধ্যে। রাত্রি ঘ ৯।১৬ গতে ০।৫৮ মধ্যে।

ফাল্গুন মাস ৩০ দিন।

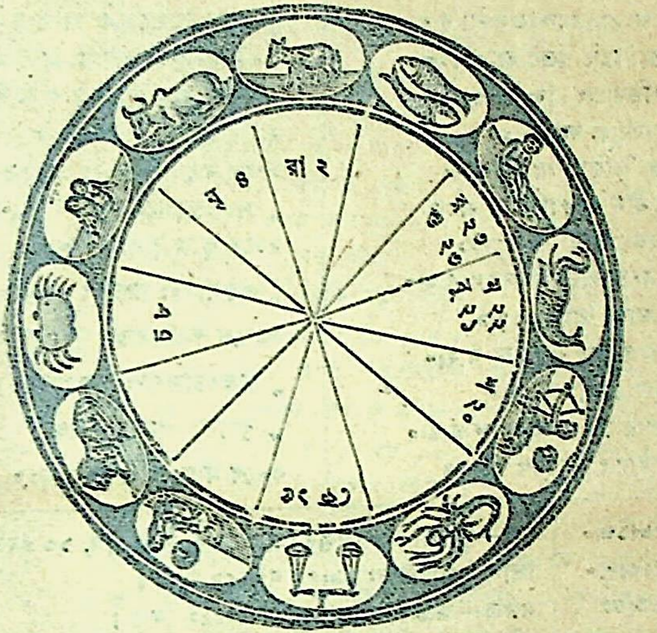

২৯ শে মাঘ ফাল্গুন প্রদং ১৬।৪৭।

ফাল্গুন মাসের বিষ্ণুপদী সংক্রান্তির নক্ষত্র গণনা।

ঋক্ষে সংক্রমণং যত্র বিষ্ণুপত্যাং মুখে তু তৎ। চত্বারি দক্ষিণে বাহৌ ত্রীণি ত্রীণি পদদ্বয়ে। চত্বারি বামবাহৌ চ হৃদয়ে পঞ্চ নির্দ্দিশেৎ। অক্ষোর্দ্বয়ং দ্বয়ং যোজ্যং মূর্দ্ধি দ্বে চৈকভং গুহে। ফলং—রোগো ভোগ তথা মানং বন্ধনং লাভ এব চ। ঐশ্বর্য্যং রাজপূজা চ অপমৃত্যুরিতি ক্র

মস্তকে ৫।৬ ফল রাজপূজা।

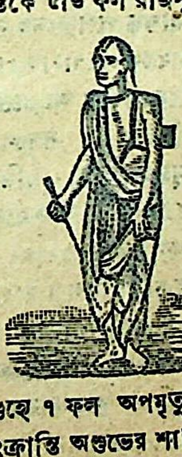

মুখে ৮ ফল রোগ।

দক্ষিণ হস্তে ৯।১০।১১।১২

ফল ভোগ।

পাদদ্বয়ে ১৩।১৪।১৫।১৬।১৭।১৮

ফল মান।

নেত্রদ্বয়ে ১।২।৩।৪

ফল ঐশ্বর্য্য।

হৃদয়ে ২৩।২৪।২৫।২৬।২৭

ফল লাভ।

বাম হস্তে ১৯।২০।২১।২২

ফল বন্ধন ভয়।

গুহে ৭ ফল অপমৃত্যু।

সংক্রান্তি অশুভের শান্তি।

কনকধুস্তূরবীজ ও সর্ব্বৌষধি জলে স্নান এবং বিষ্ণুমন্ত্র জপ করিলে শুভ হয়।

ফাল্গুন মাসের গ্রহসঞ্চারাদি।

১লা অয়নাংশাদি ২২।৫২।৭
৩রা অভিজিতি বুধঃ দং ৮।২
„ বুধস্য পঃমান্তরমর্কাৎ সন্ধ্যা ঘ ৫।০
৪ঠা শতভিয়াং শুক্রঃ দং ৩০।৫৮
৬ই শতভিষায়াং রবিঃ দং ৫৩।১৬
„ শ্রবণায়াম্বুধঃ দং ১৬।১৫
৭ই বুধস্যাভিজিত্ত্যাগঃ দং ৩।১৮
„ সায়ন মীন সংক্রান্তিঃ ঘ ২।৫৩
৯ই অশ্বিন্যাং রাহুঃ দং ৪১।৩১
১১ই শনিচন্দ্রয়োর্যোগঃ সন্ধ্যা ঘ ৬।০
১৪ই কুজোদয় প্রাগ্দং ১৭।৯
„ রবোস্তিভান্তরে গুরুঃ রা ঘ ২।০
„ বুধচন্দ্রয়োর্যোগঃ ঘ ১২।০
„ কুজচন্দ্রয়োর্যোগঃ অপরাহ্ন ঘ ৫।০
১৫ই ধনিষ্ঠায়াং কুজঃ দং ৩৩।৫৪
১৫ই পূর্ব্বভাদ্রপদাসু শুক্রঃ দং ১০।৪২
১৬ই ধনিষ্ঠায়াং বুধঃ দং ৪২।৫৩
„ শুক্রচন্দ্রয়োর্যোগঃ রাত্রি ঘ ৫।০
১৭ই কুজবুধয়োর্যোগঃ রা ঘ ৩।০
২০শে পূর্ব্বভাদ্রপদাসু রবিঃ দং ৯।২৬
২১শে কুম্ভে বুধঃ দং ১৮।৮
২৩শে মীনে শুক্রঃ দং ১১।২৯
„ গুরুচন্দ্রয়োর্যোগঃ রাঘ ৮।০
২৪শে কুম্ভে কুজঃ দং ৬।৫
„ শুক্রোদয়ঃ পশ্চাদ্দং ৪৪।৫৪
২৫শে শতভিষায়াং বুধঃ দং ৩৭।৩৬
„ উত্তরভাদ্রপদাসু শুক্রঃ দং ৫২।০
„ বুধাস্তং প্রাগ্দং ৪০।৬
৩০শে মীনে রবিঃ দং ১০।১৭

দিবা দং ২৮।১৬।০
স্ফুং দং ১।৫৩।৪।০
র ক্রা দ ১৬।৩৫
কা সমী (+) ১৪।২৩
সূ উ ঘ ৬।৩৫।১১
সূ অ ঘ ৫।৫৩।৩৫
চ উ ঘ ৬।৩

৫	৯	৫
১৫	১৫	৩৬
১৯	৪১	৪৪
৫২	১	১

র ২৩৬।০
র ১০।০।৪৩।৪০
চ ৩।২৬।০।৫০
ম ৯।১১।৫৯।৫০
বু ৯।৪।৩৮।৪৯
বৃ ১।১৩।৪৫।২১
শু ১০।২।১৫।৫১
শ ৮।১৫।৩২।৪১
রা ০।১৩।৪৭।৩৭

বার—বৃহস্পতি ১ ফাল্গুন (প্র ১) ১৩ ফেব্রুয়ারি, ১৩ রমজান।
তিথি—পূর্ণিমা দং ১৯।৫২ ঘ ২।৩২ দিবা।
নক্ষত্র—অশ্লেষা দং ১৫।৪১ ঘ ১২।৫২ দিবা।
যোগ—শোভন দং ৩৬।৪৪ ঘ ৯।১৭ রাত্রি।
করণ—বব। যোগিনী বায়ুকোণে দং ১৯।৫২ গতে পূর্ব্বে। লগ্ন উ কুম্ভ দং ০।০।৫, অ সিংহ দং ০।১৮।৫০। চন্দ্রঃ কর্কটে দং ১৫।৪১ গতে সিংহে। বারবেলা ঘ ৩।৪ গতে অস্তাবধি। কালরাত্রি ঘ ১২।১৪ গতে ১।৪৯ মধ্যে। চন্দ্রশুদ্ধ পূর্ব্বদিনের রাশির ঘ ১২।৫২ গতে বৃষ কন্যা মকর ভিন্ন রাশির। (ঘাতচন্দ্র কর্কট ও মকর রাশির)। ঘ ২।৩২ গতে সিংহ তুলা বিছা কুম্ভ মীন ও মিথুন রাশির। তারাশুদ্ধ পূর্ব্বদিনের নক্ষত্রের ঘ ১২।৫২ গতে ১১।১২।১৪ ১৬।১৮।২০।২১।২৩।২৫।২৭।২।৩।৫।৭।৯ নক্ষত্রের। জন্মে কর্কট রাশি বিপ্রবর্ণ দেবারিগণ অঃ চন্দ্রের বিং বুধের দশা ঘ ১২।৫২ গতে সিংহরাশি ক্ষত্রিয়বর্ণ অঃ মঙ্গলের বিং কেতুর দশা সিংহ রাশি ক্ষত্রিয়বর্ণ। মৃতে দোষো নাস্তি। **যাত্রা**—দিবা ২।৩২ মধ্যে সিদ্ধিযোগ যাত্রানাস্তি নক্ষত্রদোষ। **বিবিধ**—বিক্রয়বাণিজ্য ধান্যচ্ছেদন দীক্ষা দিবাঘ ১২।৫২ গতে নবশয্যাদ্যুপভোগ পঞ্চামৃত গাত্রহরিদ্রা অবূঢ়ান্ন। দিবা ঘ ২।৩২ মধ্যে তৈল মৎস্য মাংসাদি সম্ভোগ নিষেধ পরে কুষ্মাণ্ডভক্ষণ নিষেধ ও গৌণচান্দ্র ফাল্গুন কৃষ্ণপক্ষ হিন্দি ফাল্গুন বদি আরম্ভ। **পূর্ণিমার ব্রতোপবাসাদি।** মাঘীয়ং **কলিযুগাদ্যা** স্নানদানাদি। অত্র দানমাবশ্যকং। পূর্ণিমার একো ওসপি। প্রতিপদের সপি। শ্রীকৃষ্ণবলরামের রথযাত্রা উপলক্ষে চট্টগ্রাম কোয়েপাড়াগ্রামে মহামেলা। হুগলী জেলান্তর্গত রহিমপুরগ্রামে অষ্টপ্রহরব্যাপী হরিসংকীর্ত্তন মহোৎসব।

বাঁকুড়া জেলার সাবড়াপুর গ্রামে শ্রীশ্রীরামকৃষ্ণজীউর পূজোপলক্ষে মহামেলা। খুলনা কেঁড়াগাছি গ্রামে ৺হরিদাস ঠাকুরের জন্মোৎসব। চট্টগ্রাম কটিকছড়ি সুয়াবিল সিদ্ধাশ্রমে ৺গুরুদাস পরমহংসদেবের তিরোভাব মহোৎসব। মাহেন্দ্রযোগ দিবা ঘ ৮।৫ মধ্যে পুনঃ ১১।৬ গতে ১।২২ মধ্যে অমৃতযোগ রাত্রি ঘ ১।৩০ গতে ৪।২ মধ্যে।

দিবা দং ২৮।১৮।৫০
মুং দং ১।৫৫।১৫।২০
র ক্রা দ ১৩।১৫
কা সমী (+)১৪।২১
সূ উ ঘ ৬।৩৪।৩৫
সূ অ ঘ ৫।৫৪।৭
চ উ ঘ ৭।৮
৩ ১০ ৬
১৬ ৮ ২৬
১০ ৩২ ২৯
৫৩ ৩ ২
র ২৩৬০
র ১০।১।৪৪।১৪
চ ৪।১১।১১।২৯
ম ৯।১২।৪৬।২৪
বু ৯।৫।৩৩।৫১
বৃ ১।১৩।৪৭।৫৩
শু ১০।৩।৩০।৫৯
শ ৮।১৫।৫৮।২১
রা ০।১৩।৪৪।২৭

বার—শুক্র ২ ফাল্গুন (প্র ২) ১৪ ফেব্রুয়ারি, ১৪ রমজান।
তিথি—প্রতিপদ দং ১০।৫৩ ঘ ১০।৫৬ দিবা।
নক্ষত্র—মঘা দং ৮।৩২ ঘ ৯।৫৯ দিবা।
যোগ—অতিগণ্ড দং ২৬।২৯ ঘ ৫।১০ দিবা।
করণ—কৌলব। যোগিনী পূর্ব্বে দং ১০।৫৩ গতে উত্তরে। লগ্ন উ কুম্ভ দং ০।৮।২৫, অ সিংহ দং ০।৩০।১। চন্দ্রঃ সিংহে। বারবেলা ঘ ৯।২৪ গতে ১২।১৪ মধ্যে। কালরাত্রি ঘ ৯।৪ গতে ১০।৩৯ মধ্যে। চন্দ্রশুদ্ধ পূর্ব্বদিনের রাশির। তারাশুদ্ধ পূর্ব্বদিনের নক্ষত্রের ঘ ৯।৫৯ গতে ১২।১৩।১৫।১৭।১৯।২১।২২।২৪।২৬।১।৩।৪।৬।৮।১০ নক্ষত্রের। জন্মে সিংহরাশি ক্ষত্রিয়বর্ণ দেবারিগণ অঃ মঙ্গলের বিং কেতুর দশা ঘ ৯।৫৯ গতে নরগণ বিং শুক্রের দশা। মৃতে দোষোনাস্তি ঘ ১০।৫৬ গতে পাদ দোষ। **যাত্রা**—দিবা ঘ ১০।৫৬ মধ্যে সিদ্ধিযোগ দিবা ৯।৫৯ গতে নক্ষত্রামৃতযোগ যাত্রানাস্তি বিষদোষ। **বিবিধ**—দিবা ঘ ৯।২৪ মধ্যে গাত্রহরিদ্রা অব্যূঢ়ান্ন নবশয্যাছত্রোপভোগ হলপ্রবাহ বীজবপন ধান্যচ্ছেদন দিবা ঘ ১২।১৪ গতে নৌকাযাত্রা বিক্রয়বাণিজ্য নৌকাচালন। দিবা ঘ ১০।৫৬ মধ্যে কুষ্মাণ্ড পরে বৃহতী ভক্ষণ নিষেধ ও দিনদগ্ধা। প্রতিপদের একো ও দ্বিতীয়ার একো সপি। অমৃতযোগ দিবা ঘ ৮।৫ মধ্যে পুনঃ ৮।৫০ গতে ১১।১৬ মধ্যে পুনঃ ২।৭ গতে ৩।৩৮ মধ্যে পুনঃ ৪।২৩ গতে অস্তাবধি। রাত্রি ঘ ৭।৩৬ গতে ৯।১৭ মধ্যে পুনঃ ৪।২ গতে ৪।৫৩ মধ্যে। মাহেন্দ্রযোগ রাত্রি ঘ ১০।৫৮ গতে ১১।৪৯ মধ্যে পুনঃ ৪।৫৩ গতে উদয়াবধি।

দিবা দং ২৮।২১।৫৫
মুং দং ১।৫৩।২৭।৪০
র ক্রা দ ১২।৫৪
কা সমী (+)১৪।১৮
সূ উ ঘ ৬।৩৩।৫৫
সূ অ ঘ ৫।৫৪।৪১
চ উ ঘ ৮।১১
৭ ১১ ৭
১৭ ২ ১৭
২ ১৮ ১৬
৪৯ ৫৭ ৩
৫৬ ২৪ —
৬ ৫ —

বার—শনি ৩ ফাল্গুন (প্র ৩) ১৫ ফেব্রুয়ারি, ১৫ রমজান।
তিথি—দ্বিতীয়া দং ২।৪৯ ঘ ৭।৪২ দিবা পরে তৃতিয়া দং ৫৬।৬ ঘ ৫।০ রাত্রি। [৫৭।২৪ ঘ ৫।৩১ ঊষা।
নক্ষত্র—পূর্ব্বফল্গুনী দং ২।১৮ ঘ ৭।২৯ দিবা পরে উত্তরফল্গুনী দং
যোগ—সুকর্ম্মা দং ১৭।১৬ ঘ ১।১৮ দিবা।
করণ গর পরে বণিজ দং ২৯।২৭ ঘ ৬।২১ সন্ধ্যা গতে বিষ্টি দং ৫৬।৬। যোগিনী উত্তরে দং ২।৪৯ গতে অগ্নিকোণে দং ৫৬।৬ গতে নৈঋর্তে। লগ্ন উ কুম্ভ দং ০।১৬।২৮, অ সিংহ দং ০।৪১।২০। চন্দ্রঃ সিংহে দং ১৫।২৬ ঘ ১২।৫৬ গতে কন্যায়াং। বারবেলা ঘ ৭।৫৯ মধ্যে পুনঃ ১।৩৯ গতে ৩।৪ মধ্যে পুনঃ ৪।২৯ গতে অস্তাবধি। কালরাত্রি ঘ ৭।২৯ মধ্যে পুনঃ ৪।৫৯ গতে উদয়াবধি। চন্দ্রশুদ্ধ পূর্ব্বদিনের রাশির ঘ ১২।৫৬ গতে কন্যা বিছা ধনুঃ মীন মেষ ও কর্কট রাশির। (ঘাতচন্দ্র বৃষ রাশির)। তারাশুদ্ধ পূর্ব্বদিনের

র ২৩৬/০ দং ৩৪।৫৪
অভিজিতি বুধঃ
দং ৮।২
বুধস্তপরমাস্তর মর্কাৎ
সন্ধ্যা ঘ ৫।০
র ১০।২।৪৪।৪৮
চ ৪।২৬।৬।১০
ম ৯।১৩।৩২।৫৯
বু ৯।৬।৩১।৫২
বৃ ১।১৩।৫০।৪৯
শু ১০।৪।৪৬।৭
শ ৮।১৫।৪৩।৫৩
রা ০।১৩।৪১।১৬

নক্ষত্রের ঘ ৭।২৯ গতে ১৩।১৪।১৬।১৮।২০।২২।২-।২৫।২৭।২।৪।৫।৭। ৯।১১ নক্ষত্রের উষা ঘ ৫।৩১ গতে ১৪।১৫।১৭।১৯।২১।২৩।২৪।২৭।১। ৩।৫।৬।৮।১০।১২ নক্ষত্রের। জন্মে সিংহরাশি ক্ষত্রিয়বর্ণ নরগণ অঃ মঙ্গলের বিং শুক্রের দশা ঘ ৭।২৯ গতে বিং রবির দশা ঘ ১২।৫৬ গতে কন্যারাশি শূদ্রবর্ণ মতান্তরে বৈশ্যবর্ণ উষা ঘ ৫।৩১ গতে দেবগণ অঃ বুধের বিং চন্দ্রের দশা। মৃতে দ্বিপাদদোষ ঘ ৭।২৯ গতে ত্রিপুষ্করদোষ ঘ ৭।৪২ গতে ত্রিপাদ দোষ উষা ঘ ৫।৩১ গতে পাদদোষ। **যাত্রা**—নাস্তি ত্র্যহস্পর্শদোষ। **বিবিধ**—ত্র্যহস্পর্শ শুভকর্ম্মনাস্তি স্নানদানে সহস্রগুণ ফল। দিবা ঘ ৭।৪২ মধ্যে বৃহতী পরে পটোল উষা ঘ ৫।০ গতে মূলক ভক্ষণ নিষেধ। তৃতীয়ার একো ও সপি। শ্রীরামচন্দ্র গোস্বামীর তিরোভাব। অমৃতযোগ দিবা ঘ ১০।২১ গতে ১।২২ মধ্যে। রাত্রি ঘ ৮।২৬ গতে ১০।৫৮ মধ্যে পুনঃ ১২।৪০ গতে ২।২১ মধ্যে পুনঃ ৩।১১ গতে ৪।৫২ মধ্যে।

দিবা দং ২৮।২৪।৫৫
মুং দং ১।৫৩।৩৯।৪০
র ক্রা দ ১২।৩৪
কা সমী (+)১৪।১৫
সূ উ ঘ ৬।৩৩।১৬
সূ অ ঘ ৫।৫৫।১৪
চ উ ঘ ৯।১১
১ ১৩ ৮
১৯ ৫৪ ৯
৫১ ১৬ ১৪
৯ ১ ৪
র ২৩৬/০
শতভিষায়াং শুক্রঃ
দং ৩০।৫৮
র ১০।৩।৪৫।১৯
চ ৫।১০।৩৬।৪৯
ম ৯।১৪।১৯।৩৫
বু ৯।৭।৩২।৩৮
১।১৩।৫৩।৪৪
শু ১০।৬।১।১৪
শ ৮।১৫।৪৯।২৫
রা ০।১৩।৩৮।৫

বার—রবি ৪ ফাল্গুন (প্র ৪) ১৬ ফেব্রুয়ার, ১৬ রমজান।

তিথি—চতুর্থী দং ৫১।৯ ঘ ৩।১ রাত্রি।

নক্ষত্র—হস্তা দং ৫৪।১৬ ঘ ৪।১৬ রাত্রি।

যোগ—ধৃতি দং ৯।১৪ ঘ ১০।১৫ দিবা।

করণ—বব। যোগিনী নৈঋর্তে দং ৫১।৯ গতে দক্ষিণে। লগ্ন উ কুম্ভ দং ০।২৪।৫০, অ সিংহ দং ০।৫২।৩৩। চন্দ্রঃ কন্যারাং। বারবেলা ঘ ১০।৪৯ গতে ১।৩৯ মধ্যে। কালরাত্রি ঘ ১।৪৯ গতে ৩।২৪ মধ্যে। চন্দ্রশুদ্ধ পূর্ব্বদিনের রাশির। তারাশুদ্ধ পূর্ব্বদিনের নক্ষত্রের রা ঘ ৪।১৬ গতে ১৫।১৬।১৮।২০।২২।২৪।২৫।২৭।২।৪।৬।৭।৯ ১১।১৩ নক্ষত্রের। জন্মে কন্যারাশি শূদ্রবর্ণ মতান্তরে বৈশ্যবর্ণ দেবগণ অঃ বুধের বিং চন্দ্রের দশা রা ঘ ৪।১৬ গতে দেবারিগণ বিং মঙ্গলের দশা। মৃতে পাদদোষ। **যাত্রা**—নক্ষত্রামৃতযোগ যাত্রাশুভ পশ্চিমে উত্তরে নাস্তি রাত্রি ঘ ১১।২৫ গতে ৩।১ মধ্যে নৈঋত ও অগ্নিকোণে নাস্তি পরে তিথ্যমৃতযোগ রাত্রি ঘ ৪।১৬ গতে যাত্রা মধ্যম ও উত্তরে মধ্যম। **বিবিধ**—রাত্রি ঘ ৩।২৪ গতে গর্ভাধান। রাত্র ঘ ৩।১ মধ্যে মূলক পরে বিল্বভক্ষণ নিষেধ। রবিবার জন্য মৎস্য মাংস মাষ মসূর নিম্ব আর্দ্রক ও দগ্ধদ্রব্য ভক্ষণ নিষেধ। চতুর্থীর একো ও সপি। মাহেন্দ্রযোগ দিবা ঘ ৭।১৮ মধ্যে পুনঃ ১।২২ গতে ২।৮ মধ্যে। রাত্রি ঘ ৬।৪৬ গতে ৭।৩৬ মধ্যে পুনঃ ১২।৩০ গতে ৪।২ মধ্যে। অমৃতযোগ দিবা ঘ ৭।১৮ গতে ১০।২০ মধ্যে। রাত্রি ঘ ৭।৩৬ গতে ৯।১৭ মধ্যে।

দিবা দং ২৮।২৭।৫০
মুং দং ১।৫৩।৫১।২০
র ক্রা দ ১২।১৩
কা সমী (+)১৪।১১

বার—সোম ৫ ফাল্গুন (প্র ৫), ১৭ ফেব্রুয়ারি, ১৭ রমজান।

তিথি—পঞ্চমী দং ৪৮।৫ ঘ ১।৫০ রাত্রি।

নক্ষত্র—চিত্রা দং ৫৩।৯ ঘ ৩।৪৮ রাত্রি। [রাত্রি।

যোগ—শূল দং ২।৩৮ ঘ ৭।৩৬ দিবা পরে গণ্ড দং ৫৭।৫৬ ঘ ৫।০৫

সূ উ ঘ ৬।৩২।৩৭
সূ অ ঘ ৫।৫৫।৪৫
চ উ ঘ ১০।৯
২ ১৪ ৯
২০ ৫৩ ২
৪৮ ৯ ৩৮
১৫ ৩ ৫৭
— — ৩৬
— — ৫
র ২৩৶/০
র ১০।৪।৪৫।৫০
চ ৫।২৪।৩৮।৩৯
ম ৯।১৫।৬।১৩
বু ৯।৮।৩৫।৫৬
বৃ ১।১৩।৫৭।৪
শু ১০।৭।১৬।২০
শ ৮।১৫।৫৪।৫১
রা ০।১৩।৩৪।৫৫

করণ—কৌলব। যোগিণী দক্ষিণে দং ৪৮।১৫ গতে পশ্চিমে। লগ্ন উ কুম্ভ দং ০।৩৬।৫, অ সিংহ দং ১।৩।৪৩। চন্দ্রঃ কন্যায়াং দং ২৩।২৭ ঘ ৩।৫৬ গতে তুলায়াং। বারবেলা ঘ ৭।৫৮ গতে ৯।২৩ মধ্যে পুনঃ ৩।৫ গতে ৪।৩১ মধ্যে। কালরাত্রি ঘ ১০।৪০ গতে ১২।১৪ মধ্যে। চন্দ্রশুদ্ধ পূর্ব্বদিনের রাশির ঘ ৩।৫৬ গতে তুলা ধনুঃ মকর মেষ বৃষ ও সিংহ রাশির। তারাশুদ্ধ পূর্ব্বদিনের নক্ষত্রের রা ঘ ৩।৪৮ গতে ১৬।১৭।১৯।২১।২৩।২৫।২৬।১।৩।৫।৭।৮।১০।১২।১৪ নক্ষত্রের। জন্মে কন্যারাশি শূদ্রবর্ণ মতান্তরে বৈশ্যবর্ণ দেবারিগণ অং বুধের বিং মঙ্গলের দশা ঘ ৩।৫৬ গতে তুলারাশি ক্ষত্রিয়বর্ণ মতান্তরে শূদ্রবর্ণ রা ঘ ৩।৪৮ গতে দেবগণ বিং রাহুর দশা। মৃতে দোষো নাস্তি। **যাত্রা**—তিথ্যমৃতযোগ যাত্রা মধ্যম পূর্ব্বে নাস্তি রাত্রি ঘ ১০।১২ গতে ১।৫০ মধ্যে দক্ষিণে নাস্তি পরে যাত্রানাস্তি তিথিদোষ। **বিবিধ**—দিবা ৭।৩৬ মধ্যে অথবা ১০।০ গতে গাত্রহরিদ্রা অব্যূঢ়ান্ন নামকরণ নবশয্যাদ্যুপভোগ দেবতাগঠন ক্রয়-বাণিজ্য পুণ্যাহ রাজদর্শন ঔষধকরণ ঔষধসেবন শান্তিস্বস্ত্যয়নাদি বীজবপন ধান্যচ্ছেদন ধান্যস্থাপন ঋণদান ঋণগ্রহণ নাট্যারম্ভ। রাত্রি ঘ ১।৫০ মধ্যে বিল্ব পরে নিম্ব ভক্ষণ নিষেধ। পঞ্চমীর একো ও সপি। অমৃতযোগ দিবা ঘ ৭।৫৪ মধ্যে পুনঃ ১১।৬৯ গতে ১।২৩ মধ্যে। রাত্রি ঘ ৬।৪৬ গতে ৯।১৮ মধ্যে পুনঃ ১১।৪৯ গতে ৩।১১ মধ্যে। মাহেন্দ্রযোগ দিবা ঘ ৩।৩৯ গতে ৫।১০ মধ্যে।

দিবা দং ২৮।৩০।৫৫
মুং দং ১।৫৪।৩।৪০
র ক্রা দ ১১।৫২
কা সমী (+)১৪।৭
সূ উ ঘ ৬।৩১।৫৬
সূ অ ঘ ৫।৫৬।১৮
চ উ ঘ ১১।৬ —
৩ ১৫ ১১
২১ ৫৪ ৫৪
৪৭ ৮ ১৭
২৯ ৫ ৬
শতভিষায়াং রবিঃ
দং ৫৩।১৬
শ্রবণায়াম্বুধঃ
দং ১৬।১৫
র ১০।৫।৪৬।১৯
চ ৬।৮।১১।১
ম ৯।১৫।৫২।৫২
বু ৯।৯।৪।৩৭

বার—মঙ্গল ৬ ফাল্গুন (প্র ৬), ১৮ ফেব্রুয়ারি, ১৮ রমজান।

তিথি—ষষ্ঠী দং ৪৭।২৯ ঘ ১।৩২ রাত্রি।

নক্ষত্র—স্বাতী দং ৫৪।৮ ঘ ৪।১১ রাত্রি।

যোগ—বৃদ্ধি দং ৫৪।১৭ ঘ ৪।১৫ রাত্রি।

করণ—গর পরে বণিজ দং ৪৭।২৯ গতে বিষ্টি। যোগিনী পশ্চিমে দং ৪৭।২৯ গতে বায়ুকোণে। লগ্ন উ কুম্ভ দং ০।৪১।১৩, অ সিংহ দং ১।১৪।৫৮। চন্দ্র স্তুলায়াং। বারবেলা ঘ ৭।৫৮ গতে ৯।২৩ মধ্যে পুনঃ ১।৪০ গতে ৩।৫ মধ্যে। কালরাত্রি ঘ ৭।৩১ গতে ৯।৫ মধ্যে। চন্দ্রশুদ্ধ পূর্ব্বদিনের রাশির। তারাশুদ্ধ পূর্ব্বদিনের নক্ষত্রের রা ঘ ৪।১১ গতে ১৭।১৮।২০।২২।২৪।২৬।২৭।২।৪।৬।৮।৯।১১।১৩।১৫ নক্ষত্রের। জন্মে তুলা রাশি ক্ষত্রিয়বর্ণ মতান্তরে শূদ্রবর্ণ দেবগণ অং বুধের বিং রাহুর দশা রা ঘ ৪।১১ গতে দেবারিগণ বিং শুক্রের দশা। মৃতে পাদ দোষ রা ঘ ১।৩২ গতে দ্বিপাদ দোষ রা ঘ ৪।১১ গতে ত্রিপুষ্কর দোষ। **যাত্রা**—দ্ব্যমৃত ও নক্ষত্রামৃতযোগ যাত্রা শুভ উত্তরে নাস্তি রাত্রি ঘ ৯।৫৬ গতে ১।৩২ মধ্যে পশ্চিমে দক্ষিণে নাস্তি পরে তিথ্যমৃতযোগ রাত্রি ঘ ৪।১১ গতে যাত্রা নাস্তি নক্ষত্র দোষ। **বিবিধ**—আরোগ্যস্নান। রাত্রি ঘ ১।৩২ মধ্যে গর্ভাধান।

বৃ ১।১৪।০।২৩
শু ১০।৮।৩১।২৬
শ ৮।১৬।০।১৭
রা ০।১৩।৩১।৪৪

রাত্রি ঘ ১।৩২ মধ্যে নিম্ব পরে তাল ভক্ষণ নিষেধ। ষষ্ঠীর একো ও সপি। অমৃতযোগ দিবা ঘ ৮।০৯ গতে ১১।৬ মধ্যে পুনঃ ১।২৩ গতে ২।৫৪ মধ্যে পুনঃ ৩।৩৯ গতে ৫।১১ মধ্যে। রাত্রি ঘ ৬।৪৭ মধ্যে পুনঃ ৯।১৮ গতে ১১।৪৯ মধ্যে পুনঃ ২।২১ গতে ৪।২ মধ্যে।

দিবা দং ২৮।৩৪।০
মুং দং ১।৫৪।১৬।০
র ক্রা দ ১১।৩১
কা সমী (+) ১৪।২
সূ উ ঘ ৬।৩১।১৪
সূ অ ঘ ৫।৫৬।৫০
চ উ ঘ ১২।২
৪ ১৬ ১২
২২ ৫৭ ৫২
৪৮ ১০ ৩৫
৫২ ৭ ৭
র ২৪।০
বুধস্যাভিজিত্যাগঃ
দং ৬।১৮
সায়ন মীন সংক্রান্তি
ঘ ২।৫৩
র ১০।৬।৬।৪৭
চ ৬।২১।১৫।১২
ম ৯।১৬।৩৯।৩২
বু ৯।১০।৪৯।২৯
বৃ ১।১৪।৪।৩
শু ১০।৯।৪৬।৩১
শ ৮।১৬।৫।৩৬
রা ০।১৩।২৮।২৩,
গতে উদয়াবধি।
১০।৫৯ মধ্যে।

বার—বুধ ৭ ফাল্গুন (প্র ৭), ১৯ ফেব্রুয়ারি, ১৯ রমজান।

তিথি—সপ্তমী দং ৪৮।৫২ ঘ ২।৪ রাত্রি।

নক্ষত্র—বিশাখা দং ৫৭।১০ ঘ ৫।২৩ উষা।

যোগ—ধ্রুব দং ৫২।৩৫ ঘ ৬।৩৩ রাত্রি।

করণ—বিষ্টি দং ১৮।১২ ঘ ১।৪৮ দিবা। যোগিনী বায়ুকোণে দং ৪৮।৫২ গতে ঈশানে। লগ্ন উ কুম্ভ দং ০।৪৯।২০, অ সিংহ দং ১।২৬।৮। চন্দ্রস্তুলায়াং দং ৪১।১৪ রা ঘ ১১।১ গতে বৃশ্চিকে। বারবেলা ঘ ৯।২৩ গতে ১০।৪৮ মধ্যে পুনঃ ১২।১৪ গতে ১।৪০ মধ্যে। কালরাত্রি ঘ ৩।২৩ গতে ৪।৫৮ মধ্যে। চন্দ্রশুদ্ধ পূর্ব্বদিনের রাশির রা ঘ ১১।১ গতে বৃশ্চিক মকর কুম্ভ বৃষ মিথুন ও কন্যারাশির। তারাশুদ্ধ পূর্ব্বদিনের নক্ষত্রের উষা ঘ ৫।২৩ গতে ১৮।১৯।২১।২৩।২৫।২৭।১।৩।৫।৭।৯।১০।১২।১৪।১৬ নক্ষত্রের। জন্মে তুলারাশি ক্ষত্রিয়বর্ণ, মতান্তরে শূদ্রবর্ণ দেবারিগণ অঃ বুধের বিং শুক্রের দশা রা ঘ ১১।১ গতে বৃশ্চিকরাশি বিপ্রবর্ণ উষা ঘ ৫।২৩ গতে দেবগণ অঃ ও বিং শনির দশা। মৃতে ত্রিপাদ দোষ রা ঘ ২।৪ গতে দ্বিপাদ দোষ উষা ঘ ৫।২৩ গতে দোষো নাস্তি। **যাত্রা**—রাত্রি ঘ ২।৪ মধ্যে সিদ্ধিযোগ যাত্রা নাস্তি নক্ষত্রাদিদোষ উষা ঘ ৫।২৩ গতে নক্ষত্রামৃতযোগ যাত্রা শুভ উত্তরে দক্ষিণে নাস্তি। (কেষাঞ্চিন্মতে বিষদোষ)। **বিবিধ**—দিবা ঘ ১।৪৮ গতে গাত্রহরিদ্রা অবূঢ়ান্ন নববস্ত্রপরিধান বিক্রয়-বাণিজ্য পুণ্যাহ হলপ্রবাহ বীজবপন বৃক্ষাদিরোপণ। রাত্রি ঘ ২।৪ মধ্যে তাল পরে নারিকেল ভক্ষণ স্ত্রী তৈল মৎস্য মাংসাদি সম্ভোগ ও প্রায়শ্চিত্ত নিষেধ। সপ্তমীর একো ও সপি। অমৃতযোগ দিবা ঘ ৮।৩ মধ্যে পুনঃ ১০।২০ গতে ১১।৫১ মধ্যে পুনঃ ৩।৫০ গতে ৫।৪১ মধ্যে। রাত্রি ঘ ৬।৪০ গতে ৯।১৮ মধ্যে পুনঃ ২।২০ মাহেন্দ্রযোগ দিবা ঘ ২।৮ গতে ৩।৪০ মধ্যে। রাত্রি ঘ ৯।১৮ গতে

দিবা দং ২৮।৩৭।০
মুং দং ১।৫৪।২৮।০
র ক্রা দ ১১।১০
কা সমী (+) ১৩।৫৭
সূ উ ঘ ৬।৩০।৩৩
সূ অ ঘ ৫।৫৭।২১
চ উ ঘ ১২।৫৯
৫ ১৭ ১৩
২৩ অহো ৫২

বার—বৃহস্পতি ৮ ফাল্গুন (প্র ৮), ২০ ফেব্রুয়ারি; ২০ রমজান।

তিথি—অষ্টমী দং ৫২।৯ ঘ ৩।২২ রাত্রি।

নক্ষত্র—অনুরাধা অহোরাত্রং।

যোগ—ব্যাঘাত দং ৫২।১৯ ঘ ৩।২৬ রাত্রি।

করণ—বালব। যোগিনী ঈশানে দং ৫২।৯ গতে পূর্ব্বে। লগ্ন উ কুম্ভ দং ০।৫৭।২৮, অ সিংহ দং ১।৩৭।১৮। চন্দ্রো বৃশ্চিকে। বারবেলা ঘ ৩।৬ গতে অস্তাবধি। কালরাত্রি ঘ ১২।১৪ গতে ১।৪৮ মধ্যে। চন্দ্রশুদ্ধ পূর্ব্বদিনের রাশির। তারাশুদ্ধ পূর্ব্বদিনের নক্ষত্রের। জন্মে বৃশ্চিকরাশি বিপ্রবর্ণ দেবগণ অঃ ও বিং শনির

৫২ রাত্র ১৯
৯ ২ ৮
র ২৪।০
র ১০।৭।৪৭।১৩
চ ৭।৩।৫৫।৩
ম ৯।১৭।২৬।১৩
বু ৯।১১।৫৯।২৪
বৃ ১।১৪।৭।৪৪
শু ১০।১১।১।৩৪
শ ৮।১৬।১০।৫৫
রা ০।১৩।২৫।২৩

দশা। মৃতে দোষো নাস্তি। **যাত্রা**—তিথ্যমৃত ও নক্ষত্রামৃত যোগ যাত্রা শুভ দক্ষিণে নাস্তি রাত্রি ঘ ১১।৪৬ গতে ৩।২২ মধ্যে ঈশান ও অগ্নিকোণে নাস্তি পরে ত্র্যমৃতযোগ। **বিবাহ**—রাত্রি ঘ ১।১৪ মধ্যে সিংহ কন্যা তুলা ও বৃশ্চিক লগ্নে সুতহিবুকযোগে বিবাহ। শ্রীহট্ট রাত্রি ঘ ১২।১৪ মধ্যে। **বিবিধ**—গাত্রহরিদ্রা অব্যূঢ়ান্ন নামকরণ নববস্ত্রপরিধান নবশয্যাদ্যুপভোগ দেবতাগঠন নৌকাগঠন নৌকাচালন নৌকাযাত্রা পুণ্যাহ রাজদর্শন ঔষধকরণ ঔষধসেবন শান্তিস্বস্ত্যয়নাদি ধান্যস্থাপন বীজসংগ্রহ ঋণদান ঋণগ্রহণ নাট্যারম্ভ। রাত্রি ঘ ৩।২২ মধ্যে স্ত্রী তৈল মৎস্য মাংসাদি সম্ভোগ নারিকেল ভক্ষণ ও প্রায়শ্চিত্ত নিষেধ পরে অলাবুভক্ষণ নিষেধ। **শাকাষ্টকাশ্রাদ্ধং।** অষ্টমীর একো ও সপি। মাহেন্দ্রযোগ দিবা ঘ ৮।২ মধ্যে পুনঃ ১১।৫ মধ্যে। অমৃতযোগ দিবা ঘ ১।২৯ গতে ৪।০ মধ্যে।

দিবা দং ২৮।৪০।৫
মুং দং ১।৫৪।৪০।২০
র ক্রা দ ১০।৪৮
কা সমী (+)১৩।৫০
সূ উ ঘ ৬।২৯।৪৯
সূ অ ঘ ৫।৫৭।৫১
চ উ ঘ ১।৫৫
৬ ১৭ ১৪
২৪ ২ ৫৩
৫৬ ১ ১৩
৫৮ ৪ ৯
র ২৫।০
অশ্বিন্যাং রাহুঃ
দং ৪১।৩১
র ১০।৮।৪৭।৩৯
চ ৭।১৬।১৫।১৮
ম ৯।১৮।১২।৫৬
বু ৯।১৩।১১।৫৫
বৃ ১।১৪।১১।৪৭
শু ১০।১২।১৬।৫৮
শ ৮।১৬।১৬।৬
রা ০।১৩।২২।১২

বার—শুক্র ৯ ফাল্গুন (প্র ৯), ২১ ফেব্রুয়ারি, ২১ রমজান।

তিথি—নবমী দং ৫৬।৫৮ ঘ ৫।১৭ রাত্রি।

নক্ষত্র—অনুরাধা দং ২।১ ঘ ৭।১৮ দিবা।

যোগ—হর্ষণ দং ৫৩।১৩ ঘ ৩।৪৭ রাত্রি।

করণ—তৈতিল। যোগিনী পূর্ব্বে দং ৫৬।৫৮ গতে উত্তরে। লগ্ন উ কুম্ভ দং ১।৫।২৮, অ সিংহ দং ১।৪৮।২৩। চন্দ্রো বৃশ্চিকে। বারবেলা ঘ ৯।২২ গতে ১২।১৪ মধ্যে। কালরাত্রি ঘ ৯।৬ গতে ১০।৪০ মধ্যে। চন্দ্রশুদ্ধ পূর্ব্বদিনের রাশির। তারাশুদ্ধ পূর্ব্বদিনের নক্ষত্রের ঘ ৭।১৮ গতে ১৯।২০।২২।২৪।২৬।১।২।৪।৬।৮।১০।১১।১৩। ১৫।১৭ নক্ষত্রের। জন্মে বৃশ্চিক রাশি বিপ্রবর্ণ দেবগণ অঃ ও বিং শনির দশা ঘ ৭।১৮ গতে দেবারিগণ বিং বুধের দশা। মৃতে দোষো নাস্তি। **যাত্রা**—তিথ্যমৃতযোগ দিবা ঘ ৭।১৮ মধ্যে নক্ষত্রামৃত যোগ যাত্রা শুভ পশ্চিমে নাস্তি পরে পূর্ব্বে নাস্তি রাত্রি ঘ ১।৪২ গতে ৫।১৭ মধ্যে উত্তরে নাস্তি পরে যাত্রা নাস্তি চন্দ্রদগ্ধা দোষ। **বিবিধ**—রা ঘ ৫।১৭ মধ্যে অলাবু পরে কলম্বী ভক্ষণ নিষেধ ও চন্দ্রদগ্ধা। নবমীর একো ও সপি। অমৃতযোগ দিবা ঘ ৮।৩ মধ্যে পুনঃ ৮।৫৮ গতে ১১।৫ মধ্যে পুনঃ ১।২৩ মধ্যে পুনঃ ৪।২৬ গতে অস্তাবধি। রাত্রি ঘ ৭।২৮ গতে ৯।১৯ মধ্যে পুনঃ ৩।৫৯ গতে ৪।১০ মধ্যে। মাহেন্দ্রযোগ রাত্রি ঘ ১০।৩৯ গতে ১১।৫৯ মধ্যে পুনঃ ৪।৫০ গতে উদয়াবধি।

দিবা দং ২৮।৪৩।৫
মুং দং ১।৫৪।৫২।২০
র ক্রা দ ১০।২৭
কা সমী (+,১৩।৪৩
সূ উ ঘ ৬।২৯।৬

বার—শনি ১০ ফাল্গুন (প্র ১০), ২২ ফেব্রুয়ারি, ২২ রমজান।

তিথি—দশমী অহোরাত্রং।

নক্ষত্র—জ্যেষ্ঠা দং ৮।১৪ ঘ ৯।৪৭ দিবা।

যোগ—বজ্র দং ৫৪।১৫ ঘ ৪।২৭ রাত্রি।

করণ—বণিজ দং ২৯।৫৪ ঘ ৬।২৭ সন্ধ্যা গতে বিষ্টি। যোগিনী

স্থূ অ ঘ ৫।৫৮।২০
চ উ ঘ ২।৪৯
৭ ১৮ ১৫
২৫ ৮ ৫৪
অহো ১৪ ৫৫
রাত্র ৬ ১০
র ২৪।/০ দং ১১।৫৫
র ১০।৯।৪৮।২
চ ৭।২৮।২১।৪
ম ৯।১৮।৫৯।৩৯
বু ৯।১৪।২৪।৪
বৃ ১।১৪।১৫।৫০
শু ১০।১৩।৩১।৪০
শ ৮।১৬।২১।১৭
রা ০।১৩।১৯।১

উত্তরে। লগ্ন উ কুম্ভ দং ১।১৩,৩৩, অ সিংহ দং ১।৫৯।২৮। চন্দ্রো বৃশ্চিকে দং ৮।১৪ গতে ধনুষি। বারবেলা ঘ ৭।৫৫ মধ্যে পুনঃ ১।৪০ গতে ৩।৬ মধ্যে পুনঃ ৪.৩২ গতে অস্তাবধি। কালরাত্রি ঘ ৭।৩২ মধ্যে পুনঃ ৪।৫৫ গতে উদয়াবধি। চন্দ্রশুদ্ধ পূর্ব্বদিনের রাশির ঘ ৯।৪৭ গতে ধনুঃ কুম্ভ মীন মিথুন কর্কট ও তুলারাশির। (ঘাতচন্দ্র তুলা ও কুম্ভরাশির)। তারাশুদ্ধ পূর্ব্বদিনের নক্ষত্রের ঘ ৯.৪৭ গতে ২০।২১।২৩।২৫।২৭।২।৩।৫।৭।৯।১১।১২।১৪।১৬।১৮ নক্ষত্রের। জন্মে বৃশ্চিক রাশি বিপ্রবর্ণ দেবারিগণ অঃ শনির বিং বুধের দশা। ঘ ৯।৪৭ গতে ধনুরাশি ক্ষত্রিয়বর্ণ বিং কেতুর দশা। মৃতে পাদ দোষ। **যাত্রা**—নাস্তি চন্দ্রদগ্ধা ও পাপযোগ দোষ। **বিবিধ**—কলম্বী ভক্ষণ নিষেধ। দিবা ঘ ৯।৪৭ মধ্যে চন্দ্রদগ্ধা। দশমীর একো ও সপি। অমৃতযোগ দিবা ঘ ১০।১৯ গতে ১।২৩ মধ্যে। রাত্রি ঘ ৮।২৮ গতে ১০।৫৯ মধ্যে পুনঃ ১২।৩৯ গতে ২।১৯ মধ্যে পুনঃ ৩।৯ গতে ৪।৪৯ মধ্যে।

দিবা দং ২৮।৪৬।১৫
মুং দং ১।৫৫।৫।০
র ক্রা দ ১০।৫
কা সমী (+)১৩।৩৫
স্থূ উ ঘ ৬।২৮।২০
স্থূ অ ঘ ৫।৫৮।৫০
চ উ ঘ ৩।৪০
১ ১৯ ১৬
২৫ ১৫ ৫৭
২ ২২ ৫
৫১ ৭ ১১
র ২৪॥০
শনিচন্দ্রয়োর্যোগঃ
সন্ধ্যা ঘ ৬।০
র ১০।১০।৪৮।২৫
চ ৮।১০।১৭।১৮
ম ৯।১৯।৪৬।২৪
বু ৯।১৫।৪০।১৬
বৃ ১।১৪।২০।১৫
শু ১০।১৪।৪৬।৪১
শ ৮।১৬।২৬।২০
রা ০।১৩।১৫।৫১

বার—রবি ১১ ফাল্গুন (প্র ১১) ২৩ ফেব্রুয়ারি ২৩ রমজান।
তিথি—দশমী দং ২।৫১ ঘ ৭।৩৭ দিবা।
নক্ষত্র—মূলা দং ১৫।২২ ঘ ১২।৩৭ দিবা।
যোগ—অস্থক দং ৫৭।৫ ঘ ৫।১৮ রাত্রি।
করণ—বিষ্টি দং ২।৫১। যোগিনী উত্তরে দং ২।৫১ গতে অগ্নিকোণে। লগ্ন উ কুম্ভ দং ১।২১।২৮ অ সিংহ দং ২।১০।৩৫। চন্দ্রো ধনুষি। বারবেলা ঘ ১০।৪৭ গতে ১।৪০ মধ্যে। কালরাত্রি ঘ ১।৪৭ গতে ৩।২১ মধ্যে। চন্দ্রশুদ্ধ পূর্ব্বদিনের রাশির। তারাশুদ্ধ পূর্ব্বদিনের নক্ষত্রের ঘ ১২।৩৭ গতে ২১।২২।২৪।২৬।১।৩।৪।৬।৮।১০।১২।১৩।১৫।১৭।১৯ নক্ষত্রের। জন্মে ধনুরাশি ক্ষত্রিয়বর্ণ দেবারিগণ অঃ শনির বিং কেতুর দশা। ঘ ১২।৩৭ গতে নরগণ অঃ গুরুর বিং শুক্রের দশা। মৃতে পাদ দোষ। **যাত্রা**—তিথ্যমৃত ও নক্ষত্রামৃতযোগ যাত্রা শুভ পশ্চিমে নাস্তি দিবা ঘ ৭।৩৭ মধ্যে উত্তরে নাস্তি পরে ত্র্যমৃত যোগ দিবা ১২।৩৭ গতে যাত্রানাস্তি পাপযোগাদিদোষ। **বিবিধ**—দিবা ঘ ৭।৩৭ গতে ধান্যচ্ছেদন দিবা ঘ ১২।৩৭ মধ্যে হলপ্রবাহ বীজবপন বৃক্ষাদিরোপণ পরে নৌকাগঠন। রাত্রি ঘ ৫।১৮ মধ্যে গর্ভাধান। দিবা ঘ ৭।৩৭ মধ্যে কলম্বী পরে শিম্বী ভক্ষণ নিষেধ। রবিবার জন্য মৎস্য মাংস মাষ মসূর নিম্ব আর্দ্রক ও দগ্ধ দ্রব্য ভক্ষণ নিষেধ। একাদশীর একো ও সপি। মাহেন্দ্রযোগ দিবা ঘ ৭।১৫ মধ্যে পুনঃ ১।২৩ গতে ২।৯ মধ্যে। রাত্রি ঘ ৬.৪৯ গতে ৭।৩৯ মধ্যে পুনঃ ১২।৩৯ গতে ৩।৫৮ মধ্যে। অমৃতযোগ দিবা ঘ ৭।১৫ গতে ১০।১৯ মধ্যে। রাত্রি ঘ ৭।৪৯ গতে ৯।১২ মধ্যে।

দিবা দং ২৮।৪৯।২০
মুং দং ১।৫৫।১৭।২০

বার—সোম ১২ ফাল্গুন (প্র ১২) ২৪ ফেব্রুয়ারি, ২৪ রমজান।
তিথি—একাদশী দং ৯।১৫ ঘ ১০।১০ দিবা।

ব্র ক্রা দ ৯।৪৩
কা সমী (+)১৩:২৭
সূ উ ঘ ৬।২৭।৩৫
সূ অ ব ৫।২৯।১৯
চ উ ঘ ৪।২৭
২ ২০ ১৭
২৬ ২২ ৫৯
৯ ৫৬ ২২
১৫ ২ ১২
র ২৪॥০
র ১০।১১।৪৮।৪৬
চ ৮।২২।৮।২৮
ম ৯।২০।৩৩।১০
বু ৯।১৬।৫৭।১৫
বৃ ১।১৪।২৪।৪১
শু ১০।১৬।১।৪২
শ ৮।১৬।৩১।২৩
রা ০।১৩।১২।৪০

নক্ষত্র—পূর্ব্বাষাঢ়া দং ২২।৫৬ ঘ ৩।৩৮ দিবা।
যোগ—ব্যতীপাত দং ৫৯।২২ ঘ ৬।১২ উষা।
করণ—বালব। যোগিনী অগ্নিকোণে দং ৯।১৫ গতে নৈর্ঋতে। লগ্ন উ কুম্ভ দং ১।২৯।২৮ অ সিংহ দং ২।২১।৩৮। চন্দ্রো ধনুষি দং ৩৯।৫০ রা ঘ ১০।২৪ গতে মকরে। বারবেলা ঘ ৭।৫৪ গতে ৯।২০ মধ্যে পুনঃ ৩।৭ গতে ৪।৩৩ মধ্যে। কালরাত্রি ঘ ১০।৪০ গতে ১২।১৩ মধ্যে। চন্দ্রশুদ্ধ পূর্ব্বদিনের রাশির রা ঘ ১০।২৪ গতে মকর মীন মেষ কর্কট সিংহ ও বৃশ্চিক রাশির। (ঘাতচন্দ্র সিংহ রাশির) তারাশুদ্ধ পূর্ব্বদিনের নক্ষত্রের ঘ ৩।৫৮ গতে ২২।২৩।২৫।২৭।২।৪।৫।৭।৯।১১।১৩।১৪।১৬।১৮।২০ নক্ষত্রের। জন্মে ধনু রাশি ক্ষত্রিয়বর্ণ নরগণ অঃ গুরুর বিং শুক্রের দশা ঘ ৩।৩৮ গতে বিং রবির দশা রা ঘ ১০।২৪ গতে মকর রাশি শূদ্রবর্ণ মতান্তরে বৈশ্যবর্ণ। মৃতে দোষো নাস্তি ঘ ১০।১০ গতে পাদদোষ ঘ ৩।৩৮ গতে ত্রিপাদ দোষ। **যাত্রা**—নাস্তি ব্যতীপাত-যোগাদিদোষ রাত্রি ঘ ১০।২৪ গতে চন্দ্রদগ্ধা দোষ। **বিবিধ**—দিবা ঘ ১০।১০ মধ্যে শিম্বী পরে পূতিকা ভক্ষণ নিষেধ। রাত্রি ঘ ১০।২৪ গতে চন্দ্রদগ্ধা। **একাদশ্যুপবাস**। শ্রীহট্টে অদ্য উপবাস। গোস্বামীমতে অদ্য "বিজয়া" একাদশ্যুপবাস। সায়ং সন্ধ্যা নাস্তি। দ্বাদশীর একো ও সপি। শ্রীদ্বিজ হরিদাসঠাকুরের তিরোভাব মহোৎসব। অমৃতযোগ দিবা ৮।০ মধ্যে পুনঃ ১১।৪ গতে ১।২৩ মধ্যে। রাত্রি ঘ ৬।৪৯ গতে ৯।১৮ মধ্যে পুনঃ ১১।৪৮ গতে ৩।৮ মধ্যে। মাহেন্দ্রযোগ দিবা ঘ ৩।৪১ গতে ৫।১৩ মধ্যে।

(অন্যান্য পঞ্জিকামতে অদ্য একাদশীর উপবাস।)

দিবা দং ২৮।৫২।২৫
মুং দং ১।৫৫।২৯।৪০
ব্র ক্রা দ ৯।২১
কা সমী (+)১৩।১৮
সূ উ ঘ ৬।২৬।৪৯
সূ অ ঘ ৫।২৯।৪৭
চ উ ঘ ৫।৯
৩ ২১ ১৮
২৭ ৩০ অঃহ
১৫ ৩০ রাত্র
৪৪ ৪ ১৩
র ২৪॥/০ দং৩০।৩৬
র ১০।১২।৪৯।৫
চ ৯।৩।৫৮।২৩
ম ৯।২১।১৯।৫৭
বু ৯।১৮।১৫।৪৬
বৃ ১।১৪।২৯।৭

বার—মঙ্গল ১৩ ফাল্গুন (প্র ১৩), ২৫ ফেব্রুয়ারি, ২৫ রমজান।
তিথি—দ্বাদশী দং ১৫।৪৪ ঘ ১২।৪৪ দিবা।
নক্ষত্র—উত্তরাষাঢ়া দং ৩০।৩০ ঘ ৬।৩৯ রাত্রি।
যোগ—বরীয়ান অহোরাত্রং।
করণ—তৈতিল। যোগিনী নৈর্ঋতে দং ১৫।৪৪ গতে দক্ষিণে। লগ্ন উ কুম্ভ দং .৩৭।২৩ অ সিংহ দং ২।৩২।৪০। চন্দ্রো মকরে। বারবেলা ঘ ৭.৫৪ গতে ৯।২০ মধ্যে পুনঃ ১।৪০ গতে ৩।৬ মধ্যে। কালরাত্রি ঘ ৭।৫৩ গতে ৯।৬ মধ্যে। চন্দ্রশুদ্ধ পূর্ব্বদিনের রাশির। তারাশুদ্ধ পূর্ব্বদিনের নক্ষত্রের রা ঘ ৬।৩৯ গতে ২৩।২৪।২৬।১।৩।৫।৬।৮।১০।১২।১৪।১৫।১৭।১৯।২১ নক্ষত্রের। জন্মে মকররাশি শূদ্রবর্ণ মতান্তরে বৈশ্যবর্ণ নরগণ অঃ গুরুর বিং রবির দশা রা ঘ ৬।৩৯ গতে দেবগণ বিং চন্দ্রের দশা। মৃতে ত্রিপুষ্কর দোষ ঘ ১২।৪৪ গতে ত্রিপাদ দোষ রা ঘ ৬।৩৯ গতে পাদ দোষ। **যাত্রা**—তিথ্যমৃতযোগ যাত্রানাস্তি চন্দ্রদগ্ধা ও নক্ষত্রদোষ দিবা ঘ ১২।৪৪ গতে সিদ্ধিযোগ রাত্রি ঘ ৬।৩৯ গতে যাত্রা মধ্যম উত্তরে পূর্ব্বে নাস্তি। **বিবিধ**—রাত্রি ঘ ৬।৩৯ গতে গর্ভাধান। দিবা ঘ ১২।৪৪ মধ্যে পূতিকা পরে বার্ত্তাকু ভক্ষণ নিষেধ। দিবা ঘ ১২।৪৪ মধ্যে চন্দ্রদগ্ধা। দিবা ঘ

শু ১০।১৭।১৬।৪২
শ্ব ৮।১৬।৩৬.১৮
রা ০।১৩।৯ ২৯

১০।১৯ মধ্যে একাদশীর পারণ। ত্রয়োদশীর সপি। অমৃতযোগ দিবা ঘ ৮।৪৫ গতে ১১।৪ মধ্যে পুনঃ ১।২২ গতে ২।৫৫ মধ্যে পুনঃ ৩।৪১ গতে ৫।১৪ মধ্যে। রাত্রি ঘ ৬।৪০ মধ্যে পুনঃ ৯।১৯ গতে ১১।৪৮ মধ্যে পুনঃ ২।১৮ গতে ৩।৫৮ মধ্যে।

দিবা দং ২৮।৫৫।৪০
সূঃ দং ১।৫৫।৪২।৪০
র ক্রা দ ৮।৫৮
কা সমী (+)১৩.৮
সূ উ ঘ ৬।২৬।০
সূ অ ঘ ৬।০।১৬
চ উ ঘ ৫।৪৮
৪ ২২ ১৮
২৮ ৩৭ ১
২১ ৪৪ ৩৩
৫৬ ৬ ১৪

বার—বুধ ১৪ ফাল্গুন (প্র ১৪), ২৬ ফেব্রুয়ারি, ২৬ রমজান।
তিথি—ত্রয়োদশী দং ২১।৫৬ ঘ ৩।১২ দিবা।
নক্ষত্র—শ্রবণা দং ৩৭।৪৪ ঘ ৯।৩১ রাত্রি।
যোগ—বরীয়ান্ দং ১।৩৩ ঘ ৭।৩ প্রাতঃ।
করণ—বণিজ দং ২১।৫৬ গতে বিষ্টি দং ৫৪।৪৫ ঘ ৪।২০ রাত্রি।
যোগিনী দক্ষিণে দং ২১।৫৬ গতে পশ্চিমে। লগ্ন উ কুম্ভ দং ১।৪৫।১৩, অ সিংহ দং ২।৪৩।১৫। চন্দ্রো মকরে। বারবেলা ঘ ৯।২০ গতে ১০।৪৬ মধ্যে পুনঃ ১২।১৩ গতে ১।৪০ মধ্যে। কালরাত্রি ঘ ৩।২০ গতে ৪।৫৩ মধ্যে। চন্দ্রশুদ্ধ পূর্ব্বদিনের রাশির। তারাশুদ্ধ পূর্ব্বদিনের নক্ষত্রের রা ঘ ৯।৩১ গতে ২৪।২৫।২৭।২।৪।৬।৭।৯।১১।১৩।১৫।১৬।১৮। ২০।২২ নক্ষত্রের। জন্মে মকর রাশি শূদ্রবর্ণ মতান্তরে বৈশ্যবর্ণ দেবগণ

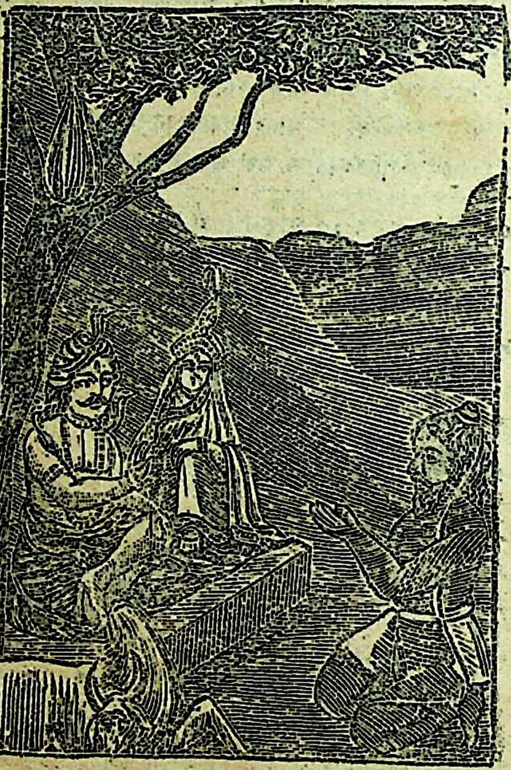

১৪ই ফাল্গুন বুধবার শ্রীশ্রীশিবরাত্রি ব্রত।

র ২৪৬০
কুজোদয় প্রাগ্দং ১৭।৯
রবেস্ত্রিভান্তরে গুরুঃ
রা ঘ ২।০
বুধচন্দ্রয়োর্যোগঃ
ঘ ১২।০
কুজচন্দ্রয়োর্যোগঃ
অপরাহ্ন ঘ ৫।০
র ১০।১৩।৪৯।২৩
চ ৯।১৫।৫০।৮
ম ৯।২২।৬।৪৪
বু ৯।১৯।৩২।৪৫
বৃ ১।১৪।৩৪।৩
শু ১০।১৮।৩১।৪১
শ ৮।১৬।৪১।১৩
রা ৭।১৩।৬।১৯

অং গুরুর বিং চন্দ্রের দশা রা ঘ ৯।৩১ গতে দেবারিগণ অং রাহুর বিং মঙ্গলের দশা। মৃতে দোষো নাস্তি। **যাত্রা**—অমৃতযোগ যাত্রা পশ্চিমে ও কোণে শুভ দিবা ঘ ৩।১২ গতে রিক্তাদিদোষ যাত্রা নাস্তি। **বিবিধ**—দিবা ঘ ৭।৩ মধ্যে গাত্রহরিদ্রা অব্যূঢ়ান্ন নববস্ত্রাদ্যুপভোগ নৌকাচালন নৌকাযাত্রা ক্রয়বাণিজ্য ঔষধকরণ ঔষধসেবন হলপ্রবাহ বীজবপণ রাজদর্শন বীজসংগ্রহ ধান্যচ্ছেদন ধান্যস্থাপন ঋণদান ঋণগ্রহণ। দিবা ঘ ৩।১২ মধ্যে বার্ত্তাকু পরে মাষকলাই ভক্ষণ স্ত্রীতৈলমৎস্যমাংসাদি সম্ভোগ ও প্রায়শ্চিত্ত নিষেধ। **শ্রীশ্রীশিবরাত্রি ব্রতং।** গোস্বামী মতে পরাহে। শিবরাত্রি ব্রতং নাম সর্ব্ব পাপ প্রণাশনং। আচণ্ডালমনুষ্যাণাং ভুক্তিমুক্তি প্রদায়কং। ত্রয়োদশীর একো। শ্রীহরমোহন ঠাকুরের তিরোভাবোপলক্ষে ৺দলগমা সত্রে কীর্ত্তন মহোৎসব ও মেলা। অমৃতযোগ দিবা ঘ ৭।৫৯ মধ্যে পুনঃ ১০।১৭ গতে ১১।৫০ মধ্যে পুনঃ ৩।৪৩ গতে ৫।১৪ মধ্যে। রাত্রি ঘ ৬।৫০ গতে ৯।১৯ মধ্যে পুনঃ ২।২৭ গতে উদয়াবধি। মাহেন্দ্রযোগ দিবা ঘ ২।৯ গতে ৩।৪৩ মধ্যে। রাত্রি ঘ ৯।১৯ গতে ১০।৫৮ মধ্যে।

দিবা দং ২৮।৫৮।৪৫
মুং দং ১।৫৫।৫৫।০
র ক্রা দ ৮।৩৬
কা সমী (+) ১২।৫৮
সূ উ ঘ ৬।২৫।১৩
সূ অ ঘ ৬।০।৪৩
৫ ২৩ ১৯
২৯ ৪৪ ৩
২৭ ২৫ ২১
৩৬ শ ১৫
র ২৪৬০
ধনিষ্ঠায়াং কুজঃ
দং ৩৩.৫৪
পূর্ব্বভাদ্রপদায়ং শুক্রঃ
দং ১০।৪২
র ১০।১৪।৪৯।৩৯
চ ৯।২৭।৪৬।০
ম ৯।২২।৫৩।৩৩
বু ৯।২০।৫৭।৯
বৃ ১।১৪।৩৯।২০
শু ১০।১৯।৪৬।৩৯
শ ৮।১৬।৪৬।০
রা ৭।১৩।৩।৮

বার—বৃহস্পতি ১৫ ফাল্গুন (প্র ১৫), ২৭ ফেব্রুয়ারি, ২৭ রমজান।
তিথি—চতুর্দ্দশী দং ২৭।৩৬ ঘ ৫।২৭ দিবা।
নক্ষত্র—ধনিষ্ঠা দং ৪৪।২৫ ঘ ১২।১১ রাত্রি।
যোগ—পরিঘ দং ৩।২১ ঘ ৭।৪৬ দিবা।
করণ—শকুনি। যোগিনী পশ্চিমে দং ২৭।৩৬ গতে ঈশানে। লগ্ন উ কুম্ভ দং ১।৫৩।৫ অ সিংহ দং ২।৫৪।৪৩। চন্দ্রো মকরে দং ১১।১০ ঘ ১০।৫৩ গতে কুম্ভে। বারবেলা ঘ ৩।৭ গতে অস্তাবধি। কালরাত্রি ঘ ১২।১৩ গতে ১।৪৬ মধ্যে। চন্দ্রশুদ্ধ পূর্ব্বদিনের রাশির ঘ ১০।৫৩ গতে কুম্ভ মেষ বৃষ সিংহ কন্যা ও ধনু রাশির। (ঘাতচন্দ্র মিথুন ও মীন রাশির)। তারাশুদ্ধ পূর্ব্বদিনের নক্ষত্রের রা ঘ ১২।১১ গতে ২৫।২৬।১।৩।৫।৭।৮।১০।১২।১৪।১৬।১৭।১৯।২১।২৩ নক্ষত্রের। জন্মে মকর রাশি শূদ্রবর্ণ মতান্তরে বৈশ্যবর্ণ দেবারিগণ অং রাহুর বিং মঙ্গলের দশা। ঘ ১০।৫৩ গতে কুম্ভ রাশি বৈশ্যবর্ণ মতান্তরে শূদ্রবর্ণ রা ঘ ১২।.১ গতে বিং রাহুর দশা। মৃতে দোষোনাস্তি। **যাত্রা**—নাস্তি পাপযোগাদিদোষ সন্ধ্যা ঘ ৫।২৭ গতে সিদ্ধিযোগ যাত্রামধ্যম দক্ষিণে নাস্তি। **বিবিধ**—স্ত্রী তৈলমৎস্যমাংসাদি সম্ভোগ নিষেধ অপরাহ্ন ঘ ৫।২৭ মধ্যে মাষকলাই ভক্ষণ ও প্রায়শ্চিত্ত নিষেধ। অমাবস্যার নিশিপালন। সায়ংসন্ধ্যানাস্তি। দিবা ঘ ১০।১৭ মধ্যে শ্রীশ্রীশিবরাত্রির পারণ। পারণ মন্ত্রস্তু-সংসার ক্লেশদগ্ধস্য ব্রতেনানেন শঙ্কর, প্রসীদ সুমুখোনাথ জ্ঞানদৃষ্টি প্রদোভব। গোস্বামীমতে **শ্রীশ্রীশিবরাত্রিব্রতং** চতুর্দ্দশীর একো ও সপি। মাহেন্দ্রযোগ দিবা ঘ ৭।৫৮ মধ্যে পুনঃ [illegible] মধ্যে। অমৃতযোগ রাত্রি [illegible] গতে ৩।৫৬ মধ্যে।

দিবা দং ২৯।২।৫
মুং দং ১।৫৬।৮।২০
র ক্রা দ ৮।১৩
কা সমী (+)১২।৪৮
সূ উ ঘ ৬।২৪।২৩
সূ অ ঘ ৬।১।১৩
৬ ২৪ ২০
৩০ ৫০ ৪
৩২ ২৬ ৪২
৩৪ ৮ ১৬
বৃ ২৪৸৵০
দং ৪৯।৫৬
ধনিষ্ঠায়াং বুধঃ
দং ৪২।৫৩
শুক্রচন্দ্রয়োর্যোগঃ
রা ঘ ৫।০
র ১০।১৫।৪৯।৫৪
চ ১০।৯।৪৭।৪১
ম ৯।২৩।৪০।২২
বু ৯।২২।১৯।৫৪
বৃ ১।১৪।৪৪।২৮
শু ১০।২১।১।৩৩
শ ৮।১৬।৫০।৪৭
রাঃ ০।১২।৫৯।৫৭

বার—শুক্র ১৬ ফাল্গুন (প্র ১৬) ২৮ ফেব্রুয়ারি ২৮ রমজান।
তিথি—অমাবস্যা দং ৩২।৩৪ ঘ ৭।২৬ রাত্রি।
নক্ষত্র—শতভিষা দং ৫০।২৬ ঘ ২।৩৫ রাত্রি।
যোগ—শিব দং ৪।৪২ ঘ ৮।১৭ দিবা।
করণ—চতুষ্পাদ। যোগিনী ঈশানে দং ৩২।৩৪ গতে পুর্ব্বে। লগ্ন উ কুম্ভ দং ২।০।১০ অ সিংহ দং ৩৫।৫০। চন্দ্রঃকুম্ভে। বারবেলা ঘ৯।১৮ গতে ১২।১৩ মধ্যে। কালরাত্রি ঘ ৯।৭ গতে ১০।৪০ মধ্যে। চন্দ্রশুদ্ধ পূর্ব্বদিনের রাশির রা ঘ ৭।২৬ গতে কর্কট বৃশ্চিক মীন ভিন্ন রাশির তারাশুদ্ধ পূর্ব্বদিনের নক্ষত্রের রা ঘ ২।৩৫ গতে ২৬।২৭।২।৪।৬।৮। ৯।১১।১৩।১৫।১৭।১৮।২০।২২।২৪ নক্ষত্রের। জন্মে কুম্ভরাশি বৈশ্যবর্ণ মতান্তরে শূদ্রবর্ণ দেবারিগণ অঃ ও বিং রাহুর দশা রা ঘ ২।৩৫ গতে নরগণ বিং গুরুর দশা। মৃতে দোষ নাস্তি রা ঘ ২।৩৫ গতে দ্বিপাদ দোষ। **যাত্রা**—রাত্রি ঘ ৭।২৬ গতে সিদ্ধিযোগ রাত্রি ঘ ২।৩৫ গতে নক্ষত্রামৃতযোগ বিষদোষ যাত্রানাস্তি। **বিবিধ**—রাত্রি ঘ ৭।২৬ মধ্যে স্ত্রীতৈল মৎস্য মাংসাদি সম্ভোগ নিষেধ পরে কুষ্মাণ্ড ভক্ষণ নিষেধ ও মুখ্যচান্দ্রফাল্গুন শুক্লপক্ষ হিন্দি ফাল্গুনসুদি আরম্ভ। গোস্বামী মতে দিবা ঘ ১০।১৮ মধ্যে শিবরাত্রিরপারণ। **অমাবস্যার ব্রতোপবাসাদি**। সায়ং সন্ধ্যানাস্তি। **মন্বন্তরা** স্নানদানাদি। অমাবস্যার একো ও সপি। ২৪ পরগণা বনমসিদায় ৺মথুরামোহন গোস্বামীর তিরোভাব মহোৎসব। অমৃতযোগ দিবা ঘ ৭।৫৭ মধ্যে পুনঃ ৮।৩৪ গতে ১১।৩ মধ্যে পুনঃ ১।২৩ গতে ২।৫৫ মধ্যে পুনঃ ৫।১৫ গতে অস্তাবধি। রাত্রি ঘ ৭।৪০ গতে ৯।১৯ মধ্যে পুনঃ ৩।১৬ গতে ৪।৪৫ মধ্যে। মাহেন্দ্রযোগ রাত্রি ঘ ১০।৫৮ গতে ১১।৪৭ মধ্যে পুনঃ ৪।৪৫ গতে উদয়াবধি।

দিবা দং ২৯।৫।১০
মুং দং ১।৫৬।২০।৪০
র ক্রা দ ৭।৫১
কা সমী (+)১২।৩৭
সূ উ ঘ ৬।২৩।৩৫
সূ অ ঘ ৬।১।৩৯
চ অ ঘ ৬।৪৫
৭ ২৫ ২১
১ ৫৫ ৫
৩৬ ৪০ ২৯
৪৬ কিং ১৭
র ২৸৵০
কুজবুধয়োর্যোগঃ
রা ঘ ৩।০

বার—শনি ১৭ ফাল্গুন (প্র ১৭), ১ মার্চ্চ, ২৯ রমজান।
তিথি—প্রতিপদ দং ৩৬।৪৬ ঘ ৯।৬ রাত্রি।
নক্ষত্র—পূর্ব্বভাদ্রপদ দং ৫৫।৪০ ঘ ৪।৪০ রাত্রি।
যোগ—সিদ্ধ দং ৫।২৯ ঘ ৮।৩৫ দিবা।
করণ—কিস্তুঘ্ন। যোগিনী পূর্ব্বে দং ৩৬।৪৬ গতে উত্তরে। লগ্ন উ কুম্ভ দং ২।৮।৪৩, অ সিংহ দং ৩।১৬।৪৮। চন্দ্রঃ কুম্ভে দং ৩৯।২৭ রা ঘ ১০।১০ গতে মীনে। বারবেলা ঘ ৭।৫১ মধ্যে পুনঃ ১।৪০ গতে ৩।৭ মধ্যে পুনঃ ৪।৩৪ গতে অস্তাবধি। কালরাত্রি ঘ ৭।৩৪ মধ্যে পুনঃ ৪।৫১ গতে উদয়াবধি। চন্দ্রশুদ্ধ পূর্ব্বদিনের রাশির রা ঘ ১০।১০ গতে মেষ সিংহ ধনুঃ ভিন্ন রাশির। (ঘাতচন্দ্র ধনুরাশির)। তারাশুদ্ধ পূর্ব্বদিনের নক্ষত্রের রা ঘ ৪।৪০ গতে ২৭।১।৩।৫।৭।৯।১০।১২।১৪।১৬।১৮।১৯।২১।২৩।২৫ নক্ষত্রের। জন্মে কুম্ভরাশি বৈশ্যবর্ণ মতান্তরে শূদ্রবর্ণ নরগণ অঃ রাহুর বিং গুরুর দশা রা ঘ ১০।১০ গতে মীনরাশি বিপ্রবর্ণ রা ঘ ৪।৪০ গতে অঃ শুক্রের বিংশনির দশা। মতে ত্রিপাদ দোষ রা ঘ ৯।৬ গতে

চ ১০।২১।৫৬।২০
ম ৯।২৪।২৭।১২
বু ৯।২৩।৪৩।৫৯
বৃ ১।১৪।৪৯।৫৬
শু ১০।২২।১৬।৩১
শ ৮।১৬।৫৫।২৪
রা ০।১২।৫৬।৪৬

ত্রিপুষ্কর দোষ রা ঘ ৪।৪০ গতে দ্বিপাদদোষ। **যাত্রা**—তিথ্যমৃতযোগ যাত্রা মধ্যম পূর্ব্বে দক্ষিণে নাস্তি দিবা ঘ ৫।৩০ গতে রাত্রি ঘ ৯।৬ মধ্যে উত্তরে নাস্তি রাত্রি ঘ ৪।৪০ গতে যাত্রা নাস্তি। নক্ষত্রদোষ। **বিবিধ**—রাত্রি ঘ ৯।৬ মধ্যে কুষ্মাণ্ড পরে বৃহতী ভক্ষণ নিষেধ। প্রতিপদের একো ও সপি। শ্রীশ্রীরসিকানন্দ দেব গোস্বামীর তিরোভাবোপলক্ষে শ্রীপাটগোপীবল্লভ পুরে পক্ষমহোৎসব ও রেমুনা শ্রীশ্রীক্ষীরচোরাগোপীনাথ জীউর মন্দিরে দ্বাদশ মহোৎসব। অমৃতযোগ দিবা ঘ ১০।১৭ গতে ১।২৪ মধ্যে। রাত্রি ঘ ৮।৩০ গতে ১০।৫৯ মধ্যে পুনঃ ১২।৩৭ গতে ২।১৬ মধ্যে পুনঃ ৪।৬ গতে ৪।৪৫ মধ্যে।

দিবা দং ২৯।৮।১৫
মুং দং ১।৫৬।৩৩।৩০
র ক্রা দ ৭।১৮
কা সমী (+)১২।২৬
সূ উ ঘ ৬।২২।৪৫
সূ অ ঘ ৬।১।১৭
চ অ ঘ ৭।১৭
১ ২৬ ২২
২ অহো ৫
৪০ রাত্র ৩৯
৬ ২ ১৮
র ২৪৸/০
র ১০।১৭।৫০।১৭
চ ১১।৭।১২।৫৪
ম ৯।২৫।১৩।২২
বু ৯।১৫।৯।২০
বৃ ১।১৪।৫৫।২৪
শু ১০।২৩।৩১।২৬
শ ৮।১৭।০।১
রা ০।১২।৫৩।৩৬

বার—রবি ১৮ ফাল্গুন (প্র ১৮), ২ মার্চ্চ, ৩০ রমজান।
তিথি—দ্বিতীয়া দং ৪০।৬ ঘ ১০।২৫ রাত্রি।
নক্ষত্র—উত্তরভাদ্রপদ অহোরাত্রং।
যোগ—সাধ্য দং ৫।৩৯ ঘ ৮।৩৮ দিবা।
করণ—বালব। যোগিনী উত্তরে দং ৪০।৬ গতে অগ্নিকোণে। লগ্ন উ কুম্ভ দং ২।১৬।২৮, অ সিংহ দং ৩।২৭।৪৮। চন্দ্রো মীনে। বারবেলা ঘ ১০।৪৫ গতে ১।৩০ মধ্যে। কালরাত্রি ঘ ১।৪৫ গতে ৩।১৮ মধ্যে। চন্দ্রশুদ্ধ পূর্ব্বদিনের রাশির। তারাশুদ্ধ পূর্ব্বদিনের নক্ষত্রের। জন্মে মীনরাশি বিপ্রবর্ণ নরগণ অঃ শুক্রের বিং শনির দশা। মৃতে দ্বিপাদদোষ রা ঘ ১০।২৫ গতে পাদ দোষ। **যাত্রা**—নক্ষত্রামৃতযোগ যাত্রা শুভ পশ্চিমে নাস্তি রাত্রি ঘ ৬।৪৯ গতে ৯।২৫ মধ্যে উত্তরে নাস্তি। **বিবাহ**—রাত্রি ঘ ১।৩১ মধ্যে সিংহ কন্যা তুলা বৃশ্চিক লগ্নে পুনঃ ৫।২০ গতে কুম্ভ লগ্নে সুতহিবুক যোগে বিবাহ। শ্রীহট্ট রা ঘ ১।৩১ মধ্যে পুনঃ ৫।২৭ গতে। **বিবিধ**—গাত্রহরিদ্রা অব্যূঢ়ান্ন পুংসবন সীমন্তোন্নয়ন সাধভক্ষণ নিষ্ক্রামণ মুখ্যান্নপ্রাশন নৌকাগঠন পুণ্যাহ রাজদর্শন ঔষধকরণ ঔষধসেবন গ্রহপূজা শান্তিস্বস্ত্যয়নাদি হল প্রবাহ বীজ বপন ধান্যচ্ছেদন বৃক্ষাদিরোপণ নবান্ন। রাত্রি ঘ ১০।২৫ মধ্যে বৃহতী পরে পটোল ভক্ষণ নিষেধ। রবিবার জন্য মৎস্য মাংস মাষ মসুর নিম্ব আর্দ্রক ও দগ্ধ দ্রব্য ভক্ষণ নিষেধ। দ্বিতীয়ার একো ও সপি। শ্রীশ্রীবিশুদ্ধানন্দ পরমহংস দেবের জন্মোৎসব। কামরূপীয় শ্রীশ্রী৺ শঙ্করদেব মহাপুরুষের আবির্ভাব মহোৎসব। কামরূপীয় **শ্রীশ্রী৺শঙ্করাব্দ ৫৮১ আরম্ভ।** শ্রীরাধারমণচরণদাস দেবের মহোৎসব। শ্রী৺দক্ষিণকুলমা বড়বিষ্ণু আতার তিরোভাব মহোৎসব। মাহেন্দ্রযোগ দিবা ঘ ৭।৯ মধ্যে পুনঃ ১।২২ গতে ২।৯ মধ্যে। রাত্রি ঘ ৬।৫১ গতে ৭।৪১ মধ্যে পুনঃ ১২।৩৭ গতে ৩।৫৫ মধ্যে। অমৃতযোগ দিবা ঘ ৭।৯ গতে ১০।১৬ মধ্যে। রাত্রি ঘ ৭।৪১ গতে ৯।২০ মধ্যে।

দিবা দং ২৯।১১।৪৫
মুং দং ১।৫৬।৪৭।০
র ক্রা দ ৭।১৫

বার—সোম ১৯ ফাল্গুন (প্র ১৯), ৩ মার্চ্চ, ১ শওয়াল।
তিথি—তৃতীয়া দং ৪২।৩১ ঘ ১১।২২ রাত্রি।
নক্ষত্র—উত্তরভাদ্রপদ দং ০।১৫ ঘ ৬।২৮ প্রাতঃ।

কা সমা (+)১২।১৩
সূ উ ঘ ৬।২১।৫২
সূ অ ঘ ৬।২।৩৪
চ অ ঘ ৮।২৮
২ ২৬ ২৩
৩ ০ ৫
৪২ ১৫ ১০
৩১ ৪ ১৯
র ২৪৸/০
র ১০।১৮।৫০।২৬
চ ১১।১৬।৩৮।২৫
ম ৯।২৬।০।৫৩
বু ৯।২৬।৩৫।৫৬
বৃ ৭।১৫।১।১৩
শু ১০।২৪।৪৬।১৯
শ ৮।১৭।৪।৩১
রা ০।১২।৫০।২৫

যোগ—শুভ দং ৫।১০ ঘ ৮।২৬ দিবা।
করণ—তৈতিল। যোগিনী অগ্নিকোণে দং ৪২।৩১ গতে নৈঋর্তে। লগ্ন উ কুম্ভ দং ২।২৪।৮, অ. সিংহ দং ৩৩৮।৪৮। চন্দ্রো মীনে। বারবেলা ঘ ৭।০৯ গতে ৯।১৭ মধ্যে পুনঃ ৩।৭ গতে ৪।৩৫ মধ্যে। কালরাত্রি ঘ ১০।৪০ গতে ১২।১২ মধ্যে। চন্দ্রশুদ্ধ পূর্ব্বদিনের রাশির। তারাশুদ্ধ পূর্ব্বদিনের নক্ষত্রের প্রাতঃ ঘ ৬।২৮ গতে ১।২।৪।৬।৮।১০।১১ ১৩।১৫।১৭।১৯।২০।২২।২৪।২৬ নক্ষত্রের। জন্মে মীনরাশি বিপ্রবর্ণ নরগণ অঃ শুক্রের বিং শনির দশা প্রাতঃ ঘ ৬।২৮ গতে দেবগণ বিং বুধের দশা। মৃতে দোষো নাস্তি। **যাত্রা**—প্রাতঃ ঘ ৬।২৮ মধ্যে নক্ষত্রামৃতযোগ যাত্রা শুভ পূর্ব্বে নাস্তি রাত্রি ঘ ৭।৪৬ গতে ১১।২২ মধ্যে অগ্নি ও ঈশান কোণে নাস্তি পরে যাত্রানাস্তি মাসদগ্ধাদিদোষ। **বিবাহ**—রাত্রি ঘ ১০।৪০ মধ্যে সিংহ কন্যা তুলা লগ্নে সু তহিবুকযোগে বিবাহ। শ্রীহট্ট রা ঘ ১০।৪০ মধ্যে। **বিবিধ**—গাত্রহরিদ্রা অব্যূঢ়ান্ন সাধভক্ষণ নামকরণ নিষ্ক্রামণ মুখ্যান্নপ্রাশন নবশয্যাদ্যুপভোগ দেবতাগঠন ক্রয়বাণিজ্য পুণ্যাহ রাজদর্শন ঔষধকরণ ঔষধ সেবন গ্রহপূজা শান্তিস্বস্ত্যয়নাদি হলপ্রবাহ বীজবপন বৃক্ষাদিরোপণ ধান্যস্থাপন ঋণগ্রহণ নবান্ন নাট্যারম্ভ। রাত্রি ঘ ১১।১২ মধ্যে ৭টোল পরে মূলক ভক্ষণ নিষেধ ও মাসদগ্ধা। তৃতীয়ার একো ও সপি। **মুং ইদলফেতর।** অমৃতযোগ দিবা ঘ ৭।৩৫ মধ্যে পুনঃ ১১।২ গতে ১।১২ মধ্যে। রাত্রি ঘ ৬.৫২ গতে ৯।২০ মধ্যে পুনঃ ১১।৪৮ গতে ৩।৫ মধ্যে। মাহেন্দ্রযোগ দিবা ঘ ৩।৪২ গতে ৫।১৬ মধ্যে।

দিবা দং ২৯।১৪।৪৫
মৃং দং ১।৫৬।৫৯।০
ক্রা দ ৬।৪২
কা সমা (+) ১২।১
সূ উ ঘ ৬।২১।৪
সূ অ ঘ ৬।২।৫৮
চ অ ঘ ৯।২২
৩ ২৭ ২৪
৪ ৩ ৩
৪৩ ৩৭ ৫৬
৫৩ ৬ ২০
পূর্ব্বভাদ্রপদায় রবিঃ
দং ৯।২৬
র ১০।১৯।৫০।৩৯
চ ১১।২৯।১৪।৪
ম ৯।২৬।৪৭।৪৫

বার—মঙ্গল ২০ ফাল্গুন (প্র ২০), ৪ মার্চ্চ, ২ শওয়াল।
তিথি—চতুর্থী দং ৪৩।৫৩ ঘ ১১।৫৪ রাত্রি।
নক্ষত্র—রেবতী দং ৩।৩৭ ঘ ৭।৪৮ দিবা।
যোগ—শুক্র দং ৩।৫৬ ঘ ৭।৫৫ দিবা।
করণ—বণিজ দং ১৩।১৩ ঘ ১১।৩৮ গতে বিষ্টি দং ৪৩।৫৩। যোগিনী নৈঋর্তে দং ৪৩।৫৩ গতে দক্ষিণে। লগ্ন উ কুম্ভ দং ২।৩১।১৮, অ সিংহ দং ৩।৪৯।৩৮। চন্দ্রো মীনে দং ৩।৩৭ গতে মেষে। বারবেলা ঘ ৭।৩৯ গতে ৯।১৬ মধ্যে পুনঃ ১।৪০ গতে ৩।৮ মধ্যে। কালরাত্রি ঘ ৭।৩৬ গতে ৯।৮ মধ্যে। চন্দ্রশুদ্ধ পূর্ব্বদিনের রাশির ঘ ৭।৪৮ গতে বৃষ কন্যা মকর ভিন্ন রাশির। (ঘাতচন্দ্র মেষ রাশির)। তারাশুদ্ধ পূর্ব্বদিনের নক্ষত্রের ঘ ৭।৪৮ গতে ২।৩।৫।৭।৯।১১।১২।১৪।১৬।১৮।২০।২১।২৩।২৫।২৭ নক্ষত্রের। জন্মে মীনরাশি বিপ্রবর্ণ দেবগণ অঃ শুক্রের বিং বুধের দশা ঘ ৭।৪৮ গতে মেষ রাশি বৈশ্যবর্ণ মতান্তরে ক্ষত্রিয়বর্ণ বিং কেতুর দশা। মৃতে পাদদোষ। **যাত্রা**—নক্ষত্রামৃতযোগ যাত্রা শুভ উত্তরে নাস্তি দিবা ঘ ৭।৪৮ গতে মাসদগ্ধাদোষ যাত্রা নাস্তি রাত্রি ঘ ১১।৫৪ গতে যাত্রা শুভ উত্তর ও দক্ষিণে নাস্তি। **বিবিধ**—

বু ৯।২৮।২।১৪
বৃ ১।১৫।৭।১
শু ১০।২৬।১।১২
শ ৮।১৭।৯।০
রা ০।১২।৪৭।১৪

রাত্রি ঘ ১১।৫৪ মধ্যে মূলক পরে বিল্ব ভক্ষণ নিষেধ। রাত্রি ঘ ১১।৫৪ মধ্যে মাসদগ্ধা ও অক্ষয়াস্নানদানাদি। চতুর্থীর একো ও স প। অমৃতযোগ দিবা ঘ ৮।৪১ গতে ১০।৫২ মধ্যে পুনঃ ১।২২ গতে ২।৫৬ মধ্যে পুনঃ ৩।৪৩ গতে ৫।১৬ মধ্যে। রাত্রি ঘ ৬।৫২ মধ্যে পুনঃ ৯।০ গতে ১১।৪৭ মধ্যে পুনঃ ২।১৫ গতে ৩.৫৩ মধ্যে।

দিবা দং ৯।১৮।০
মুং দং ১। ৭।১২।০
র ক্রা দ ৬।১৯
কা সমী (+)১১।৪৮
সূ উ ঘ ৬।২০।১২
সূ অ ঘ ৬।৩।২৪
চ অ ঘ ১০।১৮

৪	২	২৫
৫	৬	১
১৪	৩	৫২
৭	১	৫৮
—	—	৫১
—	—	২১

র ২৫।০
কুম্ভে বুধঃ দং ১৮।৮
র ১০।২০।৫০।৩৯
চ ০।১২।১।২৯
ম ৯।২৭।৩৪।৩৭
বু ৯।২৯।৩২।৪৫
বৃ ১।১৫।১৩।৮
শু ১০।২৭।১৬।৩
শ ৮।১৭।৩।১০
রা ০।১২।৪৪।৪

বার—বুধ ২১ ফাল্গুন (প্র ২১), ৫ মার্চ্চ, ৩ শওয়াল।

তিথি—পঞ্চমী দং ৪৪।৭ ঘ ১১।৫৯ রাত্রি।

নক্ষত্র—অশ্বনী দং ৬।৪ ঘ ৮।৪৬ দিবা।

যোগ—ব্রহ্ম দং ১।৫২ ঘ ৭।৫ প্রাতঃ পরে ইন্দ্র দং ৫৮।৫১ ঘ ৫।৫৩ উষা।

করণ—বব। যোগিনী দক্ষিণে দং ৪৪।৭ গতে পশ্চিমে। লগ্ন উ কুম্ভ দং ২।৩৯।৩৮, অ সিংহ দং ৪।০।৩৫। চন্দ্রো মেষে। বারবেলা ঘ ৯।১৬ গতে ১০।৪৪ মধ্যে পুনঃ ১২।১২ গতে ১।৪০ মধ্যে। কালরাত্রি ঘ ৩।১৬ গতে ৪।৪৮ মধ্যে। চন্দ্রশুদ্ধ পূর্ব্বদিনের রাশির তারাশুদ্ধ পূর্ব্বদিনের নক্ষত্রের ঘ ৮।৪৬ গতে ৩।৪।৬।৮।১০।১২। ১৩।১৫।১৭।১৯।২১।২২।২৪।২৬।১ নক্ষত্রের। জন্মে মেষ রাশি বৈশ্যবর্ণ মতান্তরে ক্ষত্রিয়বর্ণ দেবগণ অঃ শুক্রের বিং কেতুর দশা ঘ ৮।৪৬ গতে নরগণ বিং শুক্রের দশা। মৃতে দোষো নাস্তি। **যাত্রা**—নাস্তি মৃত্যুযোগ দোষ দিবা ঘ ৮।৪৬ গতে নক্ষত্রদোষ রাত্রি ঘ ১১।৯ গতে তিথ্যামৃতযোগ চন্দ্রদগ্ধা। **বিবিধ**—দিবা ঘ ৮।৪৬ মধ্যে গাত্রহরিদ্রা অব্যূঢ়ান্ন সাধভক্ষণ নামকরণ মুখ্যান্নপ্রাশন নবশয্যাদ্যুপভোগ নববস্ত্রপরিধান দেবতাগঠন ক্রয় বাণিজ্য পুণ্যাহ রাজ দর্শন নৌকাচালন ঔষধকরণ ঔষধ সেবন গ্রহপূজা শান্তিস্বস্ত্যয়নাদি হলপ্রবাহ বীজবপন ধান্য স্থাপন ঋণদান ঋণগ্রহণ নবান্ন পরে বিক্রয় বাণিজ্য ধান্যচ্ছেদন। রাত্রি ঘ ১১।৫৯ মধ্যে বিল্ব পরে নিম্ব ভক্ষণ নিষেধ ও চন্দ্রদগ্ধা। **ষট্পঞ্চমী ব্রতং।** পঞ্চমীর একো সপি। অমৃতযোগ দিবা ঘ ৭।৫৪ মধ্যে পুনঃ ১০।১৫ গতে ১১।৪৭ মধ্যে পুনঃ ৩.৪৩ গতে ৫।১৭ মধ্যে। রাত্রি ঘ ৬।৫৩ গতে ৯।২০ মধ্যে পুনঃ ৩।১৫ গতে উদয়াবধি। মাহেন্দ্রযোগ দিবা ঘ ২।৯গতে ৩।৪৩ মধ্যে। রাত্রি ঘ ৯।২০ গতে ১০।৫৮ মধ্যে।

দিবা দং ২৯।২১।২০
মুং দং ১।৫৭।২৫।২০
র ক্রা দ ৫।৫৬
কা সমী (+)১১।৩৫
সূ উ ঘ ৬।১৯।১৯
সূ অ ঘ ৬।৩।৫১
চ অ ঘ ১১।১৭

৫	২	২৭
৬	৭	৫৪

বার—বৃহস্পতি ২২ ফাল্গুন (প্র ২২), ৬ মার্চ্চ, ৪ শওয়াল।

তিথি—ষষ্ঠী দং ৪৩।৫ ঘ ১১।৩৩ রাত্রি।

নক্ষত্র—ভরনী দং ৭।২৩ ঘ ৯।১৬ দিবা।

যোগ—বৈধৃতি দং ৫৪।৫৪ ঘ ৪।১৭ রাত্রি।

করণ—কৌলব। যোগিনী পশ্চিমে দং ৪৩।৫ গতে বায়ুকোণে। লগ্ন উ কুম্ভ দং ২।৪৭।৮, অ সিংহ দং ৪।১১।৩২। চন্দ্রো মেষে দং ২২।৩০ ঘ ৩।১৯ গতে বৃষে। বারবেলা ঘ ৩।৮ গতে অস্তাবধি। কালরাত্রি ঘ ১২।১২ গতে ১।৪৩ মধ্যে। চন্দ্রশুদ্ধ পূর্ব্বদিনের রাশির ঘ ৩।১৯ গতে মিথুন তুলা কুম্ভ ভিন্ন রাশির। (ঘাতচন্দ্র

৪৩ ২৩ ৫৪
৫ ৩ ২২
র ২৫।০
র ১০।২১।৫০।৪২
চ ০।২৫।২।৪১
ম ৯।২৮।২১।২৯
বু ১০।১।২।৫৬
বৃ ১।১৫।১৯।১৬
শু ১০।২৮।৩০।৫৩
শ ৮।১৭।১৭।৪০
রা ০।১২।৪০।৫৩

বৃশ্চিক রাশির)। তারাশুদ্ধ পূর্ব্বদিনের নক্ষত্রের ঘ ৯।১৬ গতে ৪।৫।৭।৯।১১।১৩।১৪।১৬।১৮।২০।২২।২৩ ২৫।২৭।২ নক্ষত্রের। জন্মে মেষ রাশি বৈশ্যবর্ণ মতান্তরে ক্ষত্রিয়বর্ণ নরগণ অঃ ও বিং শুক্রের দশা ঘ ৯।১৬ গতে দেবারিগণ অঃ ও বিং রবির দশা ঘ ৬।১৯ গতে বৃষরাশি শূদ্রবর্ণ মতান্তরে বৈশ্যবর্ণ। মৃতে দোষোনাস্তি ঘ ৯।১৬ গতে দ্বিপাদ দোষ ঘ ১১।৩৩ গতে ত্রিপাদ দোষ। **যাত্রা**—নাস্তি নক্ষত্রাদিদোষ। **বিবিধ**—রাত্রি ঘ ১১।৩৩ মধ্যে নিম্ব পরে তালভক্ষণ নিষেধ। দিবা ঘ ৩।১৯ মধ্যে চন্দ্রদগ্ধা। দিবা ঘ ৯।১৬ মধ্যে মহাদগ্ধা রাত্রি ঘ ১১।৩৩ মধ্যে দিনদগ্ধা। ষষ্ঠীর একো ও সপি। মাহেন্দ্রযোগ দিবা ঘ ৭ ৫৩ মধ্যে পুনঃ ১১।১ গতে ১।২২ মধ্যে। অমৃতযোগ রাত্রি ঘ ১।২৫ গতে ৩।৫২ মধ্যে।

দিবা দং ২৯।২।৩৫
মুং দং ১।৫৭।৩৯।০
র.ক্রা দ ৫।৩২
কা সমী (+) ১১।২১
সূ উ ঘ ৬।১৮।২৪
সূ অ ঘ ৬।৪।১৮
চ অ ঘ ১২।১৯
৬ ৩ ১
৭ ৭ ৪৯
৪০ ২০ ৫৩
৪২ ৫ ২৩
র ২৫।/০ দং ২৯।১৯
মীনে শুক্রঃ
দং ১১।২৯
শুক্রচন্দ্রয়োর্যোগঃ
রা ঘ ৮।০
র ১০।২২।৫০।৪২
চ ১।৮।১৯।৫৬
ম ৯।২৯।৮।২২
বু ১০।২।৩৪।১৮
বৃ ১।১৫।২৫।৩৪
শু ১০।২৯।৪৫।৪১
শ ৮।১৭।২১।৫১
রা ০।১২।৩৭।৪২

বার—শুক্র ২৩ ফাল্গুন (প্র ২৩), ৭ মার্চ্চ, ৫ শওয়াল।
তিথি—সপ্তমী দং ৪০।৪২ ঘ ১০।৩৫ রাত্রি।
নক্ষত্র—কৃত্তিকা দং ৭।২০ ঘ ৯।১৪ দিবা।
যোগ—বিষ্কুম্ভ দং ৪৯।৫৩ ঘ ২।১৬ রাত্রি।

করণ—গর পরে বণিজ দং ৪০।৪২ গতে বিষ্টি। যোগিনী বায়ু কোণে দং ৪০।৪২ গতে ঈশানে। লগ্ন উ কুম্ভ দং ২।৫৪।৫০, অ সিংহ দং ৪।২২।৩৩। চন্দ্রো বৃষে। বারবেলা ঘ ৯।১৫ গতে ১২।১১ মধ্যে। কালরাত্রি ঘ ৯।৮ গতে ১০।৪০ মধ্যে। চন্দ্রশুদ্ধ পূর্ব্বদিনের রাশির। তারাশুদ্ধ পূর্ব্বদিনের নক্ষত্রের ঘ ৯।১৪ গতে ৫।৬ ৮।১০।১২।১৪।১৫।১৭।১৯।২১।২৩।২৪।২৬।১ নক্ষত্রের। জন্মে বৃষ রাশি শূদ্রবর্ণ মতান্তরে বৈশ্যবর্ণ দেবারিগণ অঃ ও বিং রবির দশা ঘ ৯।১৪ গতে নরগণ বিং চন্দ্রের দশা। মৃতে ত্রিপাদ দোষ ঘ ৯।১৪ গতে পাদদোষ রা ঘ ১০।৩৫ গতে দোষো নাস্তি। **যাত্রা**—নাস্তি পাপযোগ রাত্রি ঘ ১০।৩৫ গতে বিষ্ট্যাদিদোষ। **বিবিধ**—দিবা ঘ ৯।১৪ মধ্যে বিক্রয়বাণিজ্য ধান্যচ্ছেদন পরে ১২।১১ গতে গাত্রহরিদ্রা অব্যূঢ়ান্ন নিষ্ক্রামণ নববস্ত্রপরিধান নবশয্যাদ্যুপভোগ দেবতাগঠন পুণ্যাহ রাজদর্শন ঔষধকরণ গ্রহপূজা শান্তিস্বস্ত্যয়নাদি হলপ্রবাহ বীজবপণ বৃক্ষাদিরোপণ ধান্যস্থাপন ঋণদান ঋণগ্রহণ। রাত্রি ঘ ১০।৩৫ মধ্যে তাল পরে নারিকেল ভক্ষণ প্রায়শ্চিত্ত ও স্ত্রীতৈলমৎস্যমাংসাদিসম্ভোগ নিষেধ। সপ্তমীর একো ও সপি। শ্রীশ্রীমহাত্মা নারদবাবা গুরু মহারাজজীউর তিরোভাব। অমৃতযোগ দিবা ঘ ৭।৫২ মধ্যে পুনঃ ৮।৩১ গতে ১১।০ মধ্যে পুনঃ ১।২২ গতে ৩।০ মধ্যে পুনঃ ৪।৩০ গতে অস্তাবধি। রাত্রি ঘ ৭।৪২ গতে ৯।২০ মধ্যে পুনঃ ৩।৪১ গতে ৪।৪১ মধ্যে। মাহেন্দ্রযোগ রাত্রি ঘ ১০।৪৮ গতে ১১।৪৭ মধ্যে পুনঃ ৪।৪০ গতে উদয়াবধি।

দিবা দং ২৯।২৭।৫৫
মুং দং ১।৫৭।৫১।৪০

বার—শনি ২৪ ফাল্গুন (প্র ২৪), ৮ মার্চ্চ, ৬ শওয়াল।
তিথি—অষ্টমী দং ৩৬।৫৬ ঘ ৯।৪ রাত্রি।

র ক্রা দ ৫।৯
কা সমী (+)১১।৬
সূ উ ঘ ৬।১৭।৩১
সূ অ ঘ ৬।৪।৪১
চ অ ঘ ১।২৩

৭ ৪ ২
৮ ৬ ৪৩
৩৬ ৮ ৪৮
৫৬ ৭ ২৪

র ২৫৷৷০
কুম্ভে কুজঃ দং ৬।৫
শুক্রোদয়ঃ পশ্চাদ্দং ৪৪।৫৪

র ১০।২৩।৫০।৫১
চ ১।২১।৫৫।২৪
ম ৯।২৯।৫৫।১৫
বু ১০।৪।৬।৪৯
বৃ ১।১৫।২।১১
শু ১১।১।০।২৮
শ ৮।১৭।২৮।২
রা ০।১২।৩৪।৩২

নক্ষত্র—রোহিণী দং ৬।৮ ঘ ৮।৪৫ দিবা।

যোগ—প্রীতি দং ৪৩।৪৮ ঘ ১১।৪৯ রাত্রি।

করণ—বিষ্টি দং ৮।৫০ ঘ ৯।৫০। যোগিনী ঈশানে দং ৩৮।৪৫ গতে পূর্ব্বে। লগ্ন উ কুম্ভ দং ৩।২।৩০, অ সিংহ দং ৪।৩৩।২৩। চন্দ্রো বৃষে দং ৩৪।৫০ রা ঘ ৮।১৪ গতে মিথুনে। বারবেলা ঘ ৭।৪৬ মধ্যে পুনঃ ১।৪০ গতে ৩।৮ মধ্যে পুনঃ ৪।৩৭ গতে অস্তাবধি। কালরাত্রি ঘ ৭।৩৭ মধ্যে পুনঃ ৪।৪৬ গতে উদয়াবধি। চন্দ্রশুদ্ধ পূর্ব্বদিনের রাশির রা ঘ ৮।১৪ গতে কর্কট বৃশ্চিক মীন ভিন্ন রাশির (ঘাতচন্দ্র কন্যা রাশির)। তারাশুদ্ধ পূর্ব্বদিনের নক্ষত্রের ঘ ৮।৪৫ গতে ৬।৭।৯।১১।১৩।১৫।১৬।১৮।২০।২২।২৪।২৫।২৭।২।৪ নক্ষত্রের। জন্মে বৃষরাশি শূদ্রবর্ণ মতান্তরে বৈশ্যবর্ণ নরগণ অঃ রবির বিং চন্দ্রের দশা ঘ ৮।৪৫ গতে দেবগণ বিং মঙ্গলের দশা রা ঘ ৮।১৪ গতে মিথুন রাশি বৈশ্যবর্ণ মতান্তরে শূদ্রবর্ণ। মৃতে পাদদোষ। **যাত্রা**—নক্ষত্রামৃতযোগ যাত্রাশুভ পূর্ব্বে পশ্চিমে নাস্তি দিবা ঘ ৮।৪৫ গতে তিথ্যাদিদোষ যাত্রানাস্তি রাত্রি ঘ ৯।৪ গতে সিদ্ধিযোগ যাত্রাশুভ পূর্ব্বে নাস্তি। **বিবাহ**—রাত্রি ঘ ১০।৫২ গতে ৪।৪৬ মধ্যে বৃশ্চিক ধনুমকর লগ্নে সুতহিবুকযোগে মতান্তরে বিবাহ। শ্রীহট্ট রা ঘ ১০।৫৪ গতে ৪।৪৬ মধ্যে। **বিবিধ**—দিবা ঘ ৮।৪৫ গতে আরোগ্যস্নান। রাত্রি ঘ ৯।৪ মধ্যে স্ত্রীতৈলমৎস্যমাংসাদিসম্ভোগ নারিকেলভক্ষণ ও প্রায়শ্চিত্ত নিষেধ পরে অলাবু অভক্ষ্য। রাত্রি ঘ ৮।১৪ গতে ৯।৪ মধ্যে চন্দ্রদগ্ধা। অষ্টমীর একো ও সপিঃ। অমৃতযোগ দিবা ঘ ১০।১৩ গতে ১।২২ মধ্যে। রাত্রি ঘ ৮।৩১ গতে ১০।৫৮ মধ্যে পুনঃ ১২।৪৫ গতে ২।১৩ মধ্যে পুনঃ ৩।২ গতে ৪।৩০ মধ্যে।

দিবা দং ২৯।৩১।৫
মুং দং ১।৫৮।৪।২০
র ক্রা দ ৪।৪৬
কা সমী (+)১০।৫১
সূ উ ঘ ৬।১৬।৩৮
সূ অ ঘ ৬।৫।৪
চ অ ঘ ২।২৭

১ ৫ ৩
৯ ৩ ৩৬
৩১ ৩০ ৪২
৫১ ৫৯ ২৫
— ৩৪ —
— ২ —

র ২৫৷৷০
শতভিষায়াং বুধঃ

বার—রবি ২৫ ফাল্গুন (প্র ২৫), ৯ মার্চ্চ, ৭ শওয়াল।

তিথি—নবমী দং ৩১।৫১ ঘ ০।১ রাত্রি।

নক্ষত্র—মৃগশিরা দং ৩।৩০ ঘ ৭।৪০ দিবা পরে আর্দ্রা দং ৫৯।৩৪ ঘ ৬।৬ ঊষা।

যোগ—আয়ুষ্মান্ দং ৩৬।৪২ ঘ ৮।৫৮ রাত্রি।

করণ—বালব। যোগিনী পূর্ব্বে দং ৩১।৫১ গতে উত্তরে। লগ্ন উ কুম্ভ দং ৩।১০।৮, অ সিংহ দং ৪।৪৪।১০। চন্দ্রো মিথুনে। বারবেলা ঘ ১০।৪৩ গতে ১।৩৯ মধ্যে। কালরাত্রি ঘ ১।৪২ গতে ৩।১৪ মধ্যে। চন্দ্রশুদ্ধ পূর্ব্বদিনের রাশির। তারাশুদ্ধ পূর্ব্বদিনের নক্ষত্রের ঘ ৭।৪০ গতে ৭।৮।১০।১২।১৪।১৬।১৭।১৯।২১।২৩।২৫।২৬।১ ৩।৫ নক্ষত্রের ঊষা ঘ ৬।৬ গতে ৮।৯।১১।১৩।১৫।১৭।১৮।২০।২২।২ ২৬।২৭।২।৪।৬ নক্ষত্রের। জন্মে মিথুন রাশি বৈশ্যবর্ণ মতান্তরে শূদ্রবর্ণ দেবগণ অঃ রবির বিং মঙ্গলের দশা ঘ ৭।৪০ গতে নরগণ অ চন্দ্রের বিং রাহুর দশা ঊষা ঘ ৬।৬ গতে দেবগণ বিং গুরুর দশা

উত্তরভাদ্রপদাস্থশুক্রঃ
দং ৫২।০
সূর্য্যঃস্ফুং প্রা৹দং ৪০।৬
র ১০।২৪।৫০।৩৮
চ ২।৫।৫০।৩৩
ম ১০।০।৪২।৮
বু ১০।৫।৪০।১৯
বৃ ১।১৫।৩৮।৫৭
শু ১১।২।১৫।১৪
শ ৮।১৭।৩০।৩
রা ০।২।৩১।২১

মৃতে পাদ দোষ উষা ঘ ৬।৬ গতে ত্রিপাদ দোষ। **যাত্রা**—নাস্তি রিক্তাদিদোষ রাত্রি ঘ ৭।১ গতে তিথ্যমৃতযোগ নক্ষত্রদোষ উষা ঘ ৬।৬ গতে যাত্রাশুভ পশ্চিমে নাস্তি। **বিবিধ**—রাত্রি ঘ ৭।১ গতে গর্ভাধান। দীক্ষা। রাত্রি ঘ ৭।১ মধ্যে অলাবু পরে পরে কলম্বীভক্ষণ নিষেধ। রবিবার জন্য মৎস্যমাংস মাষমসূর নিম্ব আর্দ্রক ও দগ্ধদ্রব্য ভক্ষণ নিষেধ। বেলুড়মঠে **শ্রীশ্রীরামকৃষ্ণ পরমহংসদেবের জন্মোৎসব**। নবমীর একো সপি। মাহেন্দ্রযোগ দিবা ৭.৪ মধ্যে পুনঃ ১।২২ গতে ২।৯ মধ্যে। রাত্রি ঘ ৬।১৪ গতে ৭।৪৩ মধ্যে পুনঃ ১২।৩৫ গতে ৩।৫০ মধ্যে। অমৃতযোগ দিবা ঘ ৭।৪ গতে ১০।১৩ মধ্যে। রাত্রি ঘ ৭।৪৩ গতে ৯।২০ মধ্যে।

দিবা দং ২৯।৩৪।২৫
মুং দং ১।৫৮।১৭।৪০
অ ক্রা দং ৪।২২
কা গদী (+)১০।৩৬
সূ উ ঘ ৬।১৫।৪৩
সূ অ ঘ ৬।৫।২৯
চ অ ঘ ৩।২৬
২ ৭ ৪
১০ ৩৪ ২৮
২৫ ৩৭ ৪০
৩১ ৫ ২৬
র ২২॥/০ দং ৪৯।৩৫
র ১০।২৫।৫০।৩২
চ ২।২০।৫।২৭
ম ১০।১।২৯।১
বু ১০।৭।১৫।২৯
বৃ ১।১৫।৪৫।৪৩
শু ১১।৩।২৯।৫৮
শ ৮।১৭।৩৪।৪
রা ০।২।২৮।১০

বার—সোম ২৬ ফাল্গুন (প্র ২৬), ১০ মার্চ্চ, ৮ শওয়াল।
তিথি—দশমী দং ২৫।৩৬ ঘ ৪।৩০ দিবা।
নক্ষত্র—পুনর্ব্বসু দং ৫৪।৩৭ ঘ ৪।৭ রাত্রি।
যোগ—সৌভাগ্য দং ২৮।৪০ ঘ ৫।৪৪ অপরাহ্ণ।

করণ—গর পরে বণিজ দং ৫১।৫৮ ঘ ৩।৩ রাত্রি গতে বিষ্টি। যোগিনী উত্তরে দং ২৫।৩৬ গতে অগ্নিকোণে। লগ্ন উ কুম্ভ দং ৩।১৭।৪০, অ সিংহ দং ৪।৫৫।৫। চন্দ্রো মিথুনে দং ৪০।৫৭ রা ঘ ১০।৩৯ গতে কর্কটে। বারবেলা ঘ ৭।৪৫ গতে ৯।১৩ মধ্যে পুনঃ ৩।৮ গতে ৪।৩৭ মধ্যে। কালরাত্রি ঘ ১০।৩৯ গতে ১২।১১ মধ্যে। চন্দ্রশুদ্ধ পূর্ব্বদিনের রাশির রা ঘ ১০।৩৯ গতে মেষ সিংহ ধনুঃ ভিন্ন রাশির। তারাশুদ্ধ পূর্ব্বদিনের নক্ষত্রের রা ঘ ৪।৭ গতে ৯।১০।১২ ১৪।১৬।১৮।১৯।২১।২৩।২৫।২৭।১।৩।৫।৭ নক্ষত্রের। জন্মে মিথুন রাশি বৈশ্যবর্ণ মতান্তরে শূদ্রবর্ণ দেবগণ অঃ চন্দ্রের বিং শুক্রের দশা রা ঘ ১০।৩৯ গতে কর্কট রাশি বিপ্রবর্ণ রা ঘ ৪।৭ গতে বিং শনির দশা। মৃতে দ্বিপাদ দোষ রা ঘ ৪।৭ গতে দোষো নাস্তি। **যাত্রা**—তিথ্যমৃতযোগ যাত্রাশুভ পূর্ব্বে নাস্তি দিবা ঘ ১২।৫৪ গতে ৪।৩০ মধ্যে উত্তরে পশ্চিমে নাস্তি পরে যাত্রানাস্তি দিনদগ্ধা দোষ। **বিবিধ**—গাত্রহরিদ্রা অব্যূঢ়ান্ন সাধভক্ষণ নামকরণ নিষ্ক্রামণ মুখ্যান্নপ্রাশন নবশষ্যাদ্যুপভোগ দেবতাগঠন নৌকাযাত্রা পুণ্যাহ ঔষধকরণ ঔষধসেবন হলপ্রবাহ বীজবপন ধান্যস্থাপন ঋণদান ঋণগ্রহণ নবান্ন। দিবা ঘ ৪।৩০ মধ্যে কলম্বী পরে শিম্বীভক্ষণ নিষেধ ও দিনদগ্ধা। **শ্রীশ্রীচন্দ্রগ্রহাবির্ভাব**। দশমীর একো ও সপি। অমৃতযোগ দিবা ঘ ৭।৫১ মধ্যে পুনঃ ১১।০ গতে ১।২২ মধ্যে। রাত্রি ঘ ৬।৫৪ গতে ৯।২০ মধ্যে পুনঃ ১১।৪৭ গতে ৩।১ মধ্যে। মাহেন্দ্রযোগ দিবা ঘ ৩।৪৩ গতে ৫।১৮ মধ্যে।

বা দং ২৯।৩৭।৩৫
দং ১।৫৮।৩০।২০
ক্রা দ ৩।৫৯

বার—মঙ্গল ২৭ ফাল্গুন (প্র ২৭), ১১ মার্চ্চ, ৯ শওয়াল।
তিথি—একাদশী দং ১৮।২২ ঘ ১।৩৬ দিবা।
নক্ষত্র—পুষ্যা দং ৪৮।৫২ ঘ ১।৪৮ রাত্রি।

কা সমী (+) ১০।২০
স্থ উ ঘ ৬।১৪।৪৯
স্থ অ ঘ ৬।৫।৫১
চ অ ঘ ৪।২০
৩ ৮ ৫
১১ ৪৮ ১৯
১৮ ৫২ ৪৫
২২ ৭ ২৭
র ২৫৸০
র ১০।২৬।৫০।২৪
চ ৩।৪।৩৮।১১
ম ১০।২।১৫।৫৬
বু ১০।৮।৫১।১৭
বৃ ১।১৪।৫২।৪৭
শু ১১।৪।৪৪।৪১
শ ৮।১৭।৩৭ ৫৬
রা ০।১২।২৪।৫৯

যোগ—শোভন দং ১৯।৪৪ ঘ ২।৯ দিবা। করণ—বিষ্টি দং ১৮।২২। যোগিনী অগ্নিকোণে দং ১৮।২২ গতে নৈর্ঋতে। লগ্ন উ কুম্ভ দং ৩।২৫।১৮ অ সিংহ দং ৫।৫।৫০। চন্দ্রঃ কর্কটে। বারবেলা ঘ ৭।৪৪ গতে ৯।১৩ মধ্যে পুনঃ ১।৩৯ গতে ৩।৮ মধ্যে। কালরাত্রি ঘ ৭।৩৭ গতে ৯.৮ মধ্যে। চন্দ্রশুদ্ধ পূর্ব্বদিনের রাশির। তারাশুদ্ধ পূর্ব্বদিনের নক্ষত্রের রা ঘ ১।৪৮ গতে ১০।১১।১৩।১৫।১৭।১৯।২০।২২।২৫।২৬।১।২ ৪।৬।৮ নক্ষত্রের। জন্মে কর্কট রাশি বিপ্রবর্ণ দেবগণ অঃ চন্দ্রের বিং শনির দশা রা ঘ ১।৪৮ গতে দেবারিগণ বিং বুধের দশা। মৃতে পাদদোষ ঘ ১।৩৬ গতে দ্বিপাদদোষ। **যাত্রা**—নক্ষত্রামৃতযোগ যাত্রা শুভ উত্তরে পশ্চিমে নাস্তি দিবা ঘ ১০ ০ গতে ১।৩৬ মধ্যে অগ্নি ও ঈশানকোণে নাস্তি পরে তিথ্যমৃতযোগ রাত্রি ঘ ১।৪৮ গতে পশ্চিমে শুভ। **বিবিধ**—রাত্রি ঘ ১।৪৮ মধ্যে গর্ভাধান। আরোগ্যস্নান। দিবা ঘ ১.৩৬ মধ্যে শিম্বী পরে পূতিকা ভক্ষণ নিষেধ। **একাদশ্যুপবাস**। শ্রীহট্টে অদ্য উপবাস। গোস্বামী মতে অদ্য "আমলকী" একাদশ্যুপবাস। সায়ংসন্ধ্যা নাস্তি। দিবা ঘ ১।৩৬ গতে রা ঘ ১।৪৮ মধ্যে **গোবিন্দদ্বাদশীগঙ্গাস্নানং**। স্নানমন্ত্রস্তু—মহাপাতকসংজ্ঞানি যানি পাপানি সন্তি মে। গোবিন্দ দ্বাদশীং প্রাপ্য তানি মে হর জাহ্নবি। একাদশীর এ:কা ও সপি। দ্বাদশীর সপি। অমৃতযোগ দিবা ঘ ৮।৩৭ গতে ১০।৫৯ মধ্যে পুনঃ ১।২১ গতে ২।৫৬ মধ্যে পুনঃ ৩ ৪৩ গতে ৫।১৮ মধ্যে রাত্রি ঘ ৬।৫৪ মধ্যে পুনঃ ৯।২০ গতে ১১।৪৬ মধ্যে পুনঃ ২।১২ গতে ৩।৪৭ মধ্যে।

(অন্যান্য পঞ্জিকামতে অদ্য একাদশীর উপবাস।)

দিবা দং ২৯।৪১।৫
মুং দং ১।৫৮।৪৪।২০
র ক্রা দ ৩।৩৫
কা সমী (+) ১০।৪
স্থ উ ঘ ৬।১৩।৫১
স্থ অ ঘ ৬।৬।১৭
চ অ ঘ ৫।৮
৪ ৯ ৬
১২ ৪২ ১০
১০ ৪১ ২২
৩০ ২ ২৮
র ২৫৸০
র ১০।২৭।৫০।১৩
চ ৩।১৯।২৪।২৬
ম ১০।৩।২।৪৯
বু ১০।১০।২৮।২৬
বৃ ১।১৫।৫৯।৫১

বার—বুধ ২৮ ফাল্গুন (প্র ২৮), ১২ মার্চ্চ, ১০ শওয়াল।
তিথি—দ্বাদশী দং ১০।৩০ ঘ ১০।২৬ দিবা।
নক্ষত্র—অশ্লেষা দং ৪২।৪১ ঘ ১১।১৮ রাত্রি।
যোগ—অতিগণ্ড দং ১০।২২ ঘ ১০।২৩ দিবা।
করণ—বালব। যোগিনী নৈর্ঋতে দং ১০।৩০ গতে দক্ষিণে। লগ্ন উ কুম্ভ দং ৩।৩২।৪৩ অ সিংহ দং ৫।১৬।৪৮। চন্দ্রঃ কর্কটে দং ৪২।৪১ গতে সিংহে। বারবেলা ঘ ৯।১২ গতে ১০।৪১ মধ্যে পুনঃ ১২।১০ গতে ১।৩৯ মধ্যে। কালরাত্রি ঘ ৩।১২ গতে ৪।৪৩ মধ্যে। চন্দ্রশুদ্ধ পূর্ব্বদিনের রাশির রা ঘ ১১।১৮ গতে বৃষ কন্যা মকর ভিন্ন রাশির। (ঘাতচন্দ্র কর্কট ও মকর রাশির)। তারাশুদ্ধ পূর্ব্বদিনের নক্ষত্রের রা ঘ ১১।১৮ গতে ১১।১২।১৪।১৬।১৮।২০।২১।২৩।২৫।২৭।২।৩।৫।৭।৯ নক্ষত্রের। জন্মে কর্কট রাশি বিপ্রবর্ণ দেবারিগণ অঃ চন্দ্রের বিং বুধের দশা রা ঘ ১১।১৮ গতে সিংহ রাশি ক্ষত্রিয়বর্ণ অঃ মঙ্গলের বিং কেতুর দশা। মৃতে পাদদোষ ঘ ১০।২৬ গতে দোষো নাস্তি। **যাত্রা**—সিদ্ধিযোগ যাত্রানাস্তি নক্ষত্রদোষ দিবা ঘ ১০।২৬ গতে পাপযোগ। **বিবাহ**—রাত্রি ঘ ৪।৪৪ গতে কুম্ভ লগ্নে সুতহিবুকযোগে বিবাহ। শ্রীহট্ট রাত্রি ঘ ৪।৫৮ গতে।

শু ১১।১।৫৯।২৩
শ ৮।১৭।৪১।৪৮
রা ০।১২।২১।৪৯

বিবিধ—বিক্রয়বাণিজ্য ধান্যচ্ছেদন গাত্রহরিদ্রা অব্যূঢ়ান্ন। দিবা ঘ ১০।২৬ মধ্যে পূতিকা পরে বার্ত্তাকু ভক্ষণ নিষেধ। দিবা ঘ ১০।১১ মধ্যে একাদশীর পারণ। গোস্বামী মতে **গোবিন্দ দ্বাদশী ও আমর্দ্দকীব্রতং।** দ্বাদশীর একো। ত্রয়োদশীর একো ও সপি। অমৃতযোগ দিবা ঘ ৭।৪৯ মধ্যে পুনঃ ১০।১১ গতে ১১।৪৬ মধ্যে পুনঃ ৩।৪৪ গতে ৫।১৯ মধ্যে। রাত্রি ঘ ৬।৫৫ গতে ৯।২০ মধ্যে পুনঃ ২।১১ গতে উদয়াবধি। মাহেন্দ্রযোগ দিবা ঘ ২।৯ গতে ৩ ৪৪ মধ্যে। রাত্রি ৯।২০ গতে ১০।৫৭ মধ্যে।

দিবা দং ২৯।৪৪।১০
মুং দং ১।৪৮।৫৬।৪০
র ক্রা দ ৩।১২
কা সমী (+) ৯।৪৬
সূ উ ঘ ৬।১২।৫৮
সূ অ ঘ ৬।৬।৩৮
চ অ ঘ ৫।৫১
৫ ১০ ৭
১৩ ৩৬ ০
২ ২৬ ৪৮
২০ ৪ ৫১
৫৪ — ১৫
১৩ T ২৯
র ২৫।০
র ১০।২৮।৫০।১
চ ৪।৪।১৭।২৫
ম ১০।৩।৪৯।৪৪
বু ১০।১২।৬।৪৪
বৃ ১।১৬।৭।১৩
শু ১১।৭।১৪।৩
শ ৮।১৭।৪৫।৩০
রা ০।১২।১৮।৩৮

বার—বৃহস্পতি ২৯ ফাল্গুন (প্র ২৯), ১৩ মার্চ্চ ১১ শওয়াল।

তিথি—ত্রয়োদশী দং ২।২০ ঘ ০।৯ দিবা পরে চতুর্দ্দশী দং ৫৪।১৩ ঘ ৩।৫৪ রাত্রি।

নক্ষত্র—মঘা দং ৩৬।২৬ ঘ ৮।৪৭ রাত্রি।

যোগ—সুকর্ম্মা দং ০।৪৮ ঘ ৬।২২ প্রাতঃ পরে ধৃতি দং ৫১।১৫ ঘ ২।৪৩ রাত্রি।

করণ—তৈতিল পরে গর পরে বণিজ দং ৫৪।১৩ গতে বিষ্টি। যোগিনী দক্ষিণে দং ২।২০ গতে পশ্চিমে দং ৫৪।১৩ গতে বায়ুকোণে। লগ্ন উ কুম্ভ দং ৩।৪০।২৩, অ সিংহ দং ৫।২৭।৩৩। চন্দ্রঃ সিংহ। বারবেলা ঘ ৩।৯ গতে অস্তাবধি। কালরাত্রি ঘ ১২।১০ গতে ১।৪১ মধ্যে। চন্দ্রশুদ্ধ পূর্ব্বদিনের রাশির। তারাশুদ্ধ পূর্ব্বদিনের নক্ষত্রের রা ঘ ৮।৪৭ গতে ১২।১৩।১৫।১৭।১৯।২১।২২ ২৪।২৬।১।৩।৫।৬।৮।১০ নক্ষত্রের। জন্মে সিংহ রাশি ক্ষত্রিয়বর্ণ দেবারিগণ অঃ মঙ্গলের বিং কেতুর দশা রা ঘ ৮।৪৭ গতে নরগণ বিং শুক্রের দশা। মৃতে দোষো নাস্তি। **যাত্রা**—নাস্তি ত্র্যহস্পর্শ দোষ। **বিবিধ**—শুভকর্ম্ম নাস্তি ত্র্যহস্পর্শ স্নানদানে সহস্রগুণ ফল। দিবা ঘ ৭।৯ মধ্যে বার্ত্তাকু পরে মাষকলাই ভক্ষণ স্ত্রীতৈল মৎস্য মাংসাদি সম্ভোগ ও রাত্রি ঘ ৩।৫৪ মধ্যে প্রায়শ্চিত্ত নিষেধ। **সায়ং বহ্ন্যুৎসব।** (চাঁচড়) শ্রীশ্রীকৃষ্ণের বহ্ন্যুৎসব যাত্রা। চতুর্দ্দশীর একো ও সপি। অদ্য হইতে কৃষ্ণদ্বিতীয়া পর্য্যন্ত বগড়ীকৃষ্ণনগরে শ্রীশ্রীকৃষ্ণরায়জীউর বহ্ন্যুৎসব ও দোলযাত্রা উপলক্ষে মহামেলা। মাহেন্দ্রযোগ দিবা ঘ ৭।৪৮ মধ্যে পুনঃ ১০ ৫৮ গতে ১।২১ মধ্যে। অমৃতযোগ রাত্রি ঘ ১।২২ গতে ৩।৪৮ মধ্যে।

দিবা দং ২৯।৪৭।৩০
মুং দং ১।৫৯।১০।০
র ক্রা দ ২।৪৮
কা সমা (+) ৯।৩১
সূ উ ঘ ৬।১২।১
সূ অ ঘ ৬।৭।১
৬ ১১ ৯
১৫ ৩০ ৪২

বার—শুক্র ৩০ ফাল্গুন (প্র ৩০), ১৪ মার্চ্চ, ১২ শওয়াল।

তিথি—পূর্ণিমা দং ৪৬।৩৯ ঘ ১২।৫২ রাত্রি।

নক্ষত্র—পূর্ব্বফল্গুনী দং ৩০।৩৩ ঘ ৬।২৫ সন্ধ্যা।

যোগ—শূল দং ৪২।৭ ঘ ১১।৩ রাত্রি।

করণ—বিষ্টি দং ২০।২৮ ঘ ২।২৩ দিবা। যোগিনী বায়ুকোণে দং ৪৬।৩৯ গতে পূর্ব্বে। লগ্ন উ কুম্ভ দং ৩।৪৭।৫০ অ কন্যা দং ০।৮।৪৩। চন্দ্রঃ সিংহে দং ৪৪।১১ ঘ ১১।২২ রাত্রি গতে কন্যায়াং। বারবেলা ঘ ৯।১১ গতে ১২।১০ মধ্যে। কালরাত্রি ঘ ৯।৮ গতে ১০।৩৯ মধ্যে।

৪৬ .. ৩৩ ৭
৩৯ .. ৭ ৩০
মীনে রবিঃ ২৫৬/০
দং ১০।১৭
র ১০।২৯।৪৯।৪৬
চ ৪।১৯।৮।৫৮
ম ১০।৪।৬৬।৩৮
বু ১০।১৩।৪৬।১২
বৃ ১।১৬।১৪।৩৫
শু ১১।৮।২৮।৪১
শ ৮।১৭।৪৯।১১
রা ০।১২।১৫।২৮

চন্দ্রশুদ্ধ পূর্ব্বদিনের রাশির রা ঘ ১১।৫২ গতে মিথুন তুলা কুম্ভ ভিন্ন রাশির রা ঘ ১২।৭২ গতে কন্যা বিছা ধনুঃ মীন মেষ ও কর্কট রাশির (ঘাতচন্দ্র বৃষ রাশির)। তারাশুদ্ধ পূর্ব্বদিনের নক্ষত্রের সন্ধ্যা ঘ ৬।২৫ গতে ১৩।১৬।১৮।২০।২২।২৩ ২৫।২৭।২।৪।৫ ৭।৯। ১১ নক্ষত্রের। জন্মে সিংহ রাশি ক্ষত্রিয়বর্ণ নরগণ অঃ মঙ্গলের বিং শুক্রের দশা সন্ধ্যা ঘ ৬।৫ গতে বিং রবির দশা রা ঘ ১১।১২ গতে কন্যারাশি শূদ্রবর্ণ মতান্তরে বৈশ্যবর্ণ। মৃতে দোষো নাস্তি সন্ধ্যা ঘ ৬।২৫ গতে দ্বিপাদ দোষ। **যাত্রা**— নক্ষত্রামৃতযোগ রাত্র ঘ ১২।৫২ গতে সিদ্ধিযোগ বিষ দোষ যাত্রা নাস্তি। **বিবিধ**—দীক্ষা। রাত্রি ঘ ১২।৫২ মধ্যে স্ত্রীতৈল মৎস্য মাংসাদি সম্ভোগ নিষেধ পরে কুষ্মাণ্ড অভক্ষ্য ও গৌণচান্দ্র চৈত্র কৃষ্ণপক্ষহিন্দিচৈত্রবদি আরম্ভ। **পূর্ণিমার ব্রতোপবাসাদি**। নিশিপালন। সায়ং সন্ধ্যানাস্তি। ফাল্গুনীং **মম্বন্তরা** স্নানদানাদি। গোস্বামীমতে **বসন্তোৎসব**। **শ্রীশ্রীকৃষ্ণের দোলযাত্রা**। রাত্রৌ **শ্রীশ্রী৺দেবীর দোলযাত্রানুষ্ঠান**। আচারাৎউষসি **ঘণ্টাকর্ণ পূজা**। পূজা মন্ত্রঃ-ঘণ্টাকর্ণ মহাবীর সর্ব্বব্যাধিবিনাশন। বিস্ফোটক ভয় প্রাপ্তে রক্ষ রক্ষ মহাবল। পূর্ণিমার একো ও স প। **শ্রীশ্রীগৌরাঙ্গ মহাপ্রভুর আবির্ভাব**।

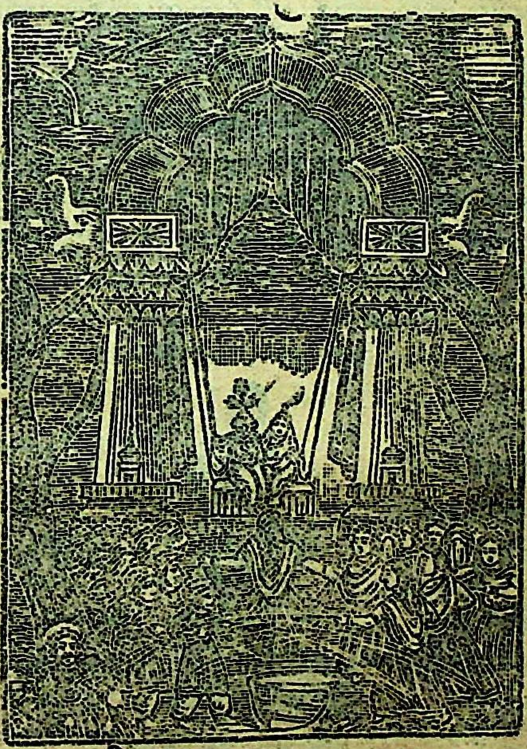

৩০শে ফাল্গুন শুক্রবার শ্রীশ্রীদোলযাত্রা।

৺তারাচাঁদ গোস্বামীর তিরোভাবোপলক্ষে শাকারিগ্রামে মহোৎসব। শ্রীশ্রী৺ চৈতন্যাব্দ ৪৪৪ আরম্ভ। ষড়শীতিসংক্রান্তি। অদ্য দিবা দং ১০।১৭ পলে সূর্য্যসংক্রমণাৎ সর্ব্বং দিনং পুণ্যং। উগ্রগ.৭ সংক্রমণাৎ ঘোরাসংক্রান্তিরিয়ং। সংক্রমণাৎ পরঃ সপ্তমঘটিকাঃ পুণ্যতমাঃ। সংক্রমনাৎ পরং পঞ্চবিংশদন্তাধিকপাদোনৈকদশপল পর্য্যন্তং পুণ্যতমং। সংক্রান্তিকৃত্যং স্নানদানাদি। অমৃতযোগ দিবা ঘ ৭।৫৭ মধ্যে পুনঃ ৮।৩৫ গতে ১০।৫৯ মধ্যে পুনঃ ১।২১ গতে ২।৫২ মধ্যে পুনঃ ৪।৩২ গতে অস্তাবধি। রাত্রি ঘ ৭।৪৪ গতে ৯।২১ মধ্যে পুনঃ ৩।৫৭ গতে ৪।৩৬ মধ্যে। মাহেন্দ্রযোগ রাত্রি ঘ ১০।৫৭ গতে ১১।৪৫ মধ্যে পুনঃ ৪।৩৬ গতে উদয়াবধি।

চৈত্র মাসের গ্রহসঞ্চারাদি।

১লা চৈত্র অয়নাংশাদি ২২।৫২।১২
২রা শতভিষায়াং কুজঃ দং ৩৭।৪৭
৩রা উত্তরভাদ্রপদাসু রবিঃ দং ৩১।২১
,, পূর্ব্বভাদ্রপদাসু বুধঃ দং ৩৯।১৬
৪ শুক্রস্য বাল্যত্যাগঃ দং ৪৪।৫৪
৬ই রেবত্যাং শুক্রঃ দং ৩৫।২৩
৭ই সায়ন মেষ সংক্রান্তিঃ ঘ ২।২৩
৮ই শনিচন্দ্রয়োর্যোগঃ রা ঘ ৫।০
৯ই মীনে বুধঃ দং ১২।৪৯
১০ই উত্তরভাদ্রপদাসু বুধঃ দং ৫৯।২৭
১৩ই কুজচন্দ্রয়োর্যোগঃ রা ঘ ১০।৫
১৫ই বুধচন্দ্রয়োর্যোগঃ রা ঘ ৫।০
১৬ই রেবত্যাং রবিঃ দং ৫৯।২
১৭ই রেবত্যাং বুধঃ দং ১৬।৩৯
,, মেষে অশ্বিন্যাং শুক্রঃ দং ২০।৫১
,, শুক্রচন্দ্রয়োর্যোগঃ ঘ ২।০
১৯শে পূর্ব্বভাদ্রপদাসু কুজঃ দং ৪১।২০
,, শনেস্ত্রিভান্তরে রবিঃ দং ৭।০
২১শে গুরুচন্দ্রয়োর্যোগঃ ঘ ৮।০
২৪শে মেষে অশ্বিন্যাং বুধঃ দং ১৪।৪০
২৮শে ভরণ্যাং শুক্রঃ দং ৮।৪৭
২৯শে বুধোদয়ঃ পশ্চাদং ২৭।৩৫
৩০শে মেষে অশ্বিন্যাং রবিঃ দং ৩৩।৫
,, ভরণ্যাং বুধঃ দং ৫০।২৭

চৈত্র মাসের ষড়শীতি সংক্রান্তির সঞ্চার গণনা।

মুখে চৈকং করে বেদাঃ পাদযুগ্মে দ্বয়ং দ্বয়ং। ক্রোড়ে বাণা স্তথা বেদাঃ করে সব্যেতরে হৃপি চ। দ্বয়ং দ্বয়ং তথা নেত্রে মস্তকে ত্রিতয়ং তথা। দ্বয়ঞ্চৈব তথা গুহ্যে ষড়শীত্যাং স্বভে স্থিতে। ফলং—মুখে দুঃখং করে লাভঃ পাদয়ো ভ্রমণং হৃদি। কান্তা স্থাবন্ধনং বামে হস্তে স্যাৎ স্বীয়ভে নৃণাং। সম্মানং নেত্রয়ো শ্চৈব অপমানঞ্চ মস্তকে। গুহ্যে চৈব ভবেন্মৃত্যুঃ ষড়শীতি ফলশ্রুতিঃ।

মস্তকে ৬।৭।৮ ফল অপমান।

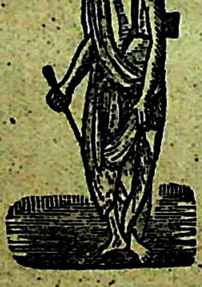

মুখে ১১ ফল দুঃখ।

নেত্রদ্বয়ে ২।৩।৪।৫

ফল সম্মান।

দক্ষিণ হস্তে ১২।১৩ ১৪।১৫

ফল লাভ।

হৃদয়ে ২০।২১।২২।২৩।২৪

ফল স্ত্রীলাভ।

বাম হস্তে ২৫।২৬।২৭।১

ফল বন্ধন ভয়।

পাদদ্বয়ে ১৬।১৭।১৮।১৯

ফল ভ্রমণ।

গুহ্যে ৯।১০ ফল মৃত্যুবৎ।

সংক্রান্তি অশুভের শান্তি।

মুস্ত রবীজ ও সর্ব্বৌষধি জলে স্নান এবং বিষ্ণুমন্ত্রজপ করিলে শুভ হয়।

১৩৩৬ সন। ইং ১৯৩০। শকাব্দাঃ ১৮৫১।

চৈত্র মাস ৩০ দিন।

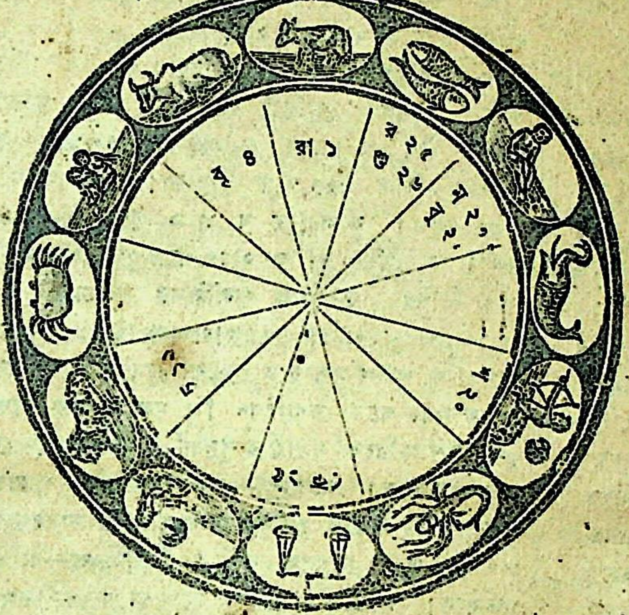

৩০ ফাল্গুন চৈত্রে প্রদং ১০।১৭।

দিবা দং ২৯।৫০।৫৫
মুং দং ১।৫৯।২৩।৪০
র ক্রা দ ২।২৪
কা সমী (+) ৯।১৪
সূ উ ঘ ৬।১১।৩
সূ অ ঘ ৬।৭।২৫
চ উ ঘ ৬।৫১

৭	১২	১০
১৬	২৫	৩৩
৪০	২৮	৩৮
১	২	১

র ২৫৮/০
র ১১।০।৪৯।৩০
চ ৫।৩।৫০।২৮
ম ১০।৫।২৩।৩৩
বু ১০।১৫।২৬।৫২
বৃ ১।১৮।২২।১৪

বার—শনি ১ চৈত্র (প্র ১) ১৫ মার্চ্চ, ১৩ সওয়াল।
তিথি—প্রতিপদ দং ৪০।১ ঘ ১০।১১ রাত্রি।
নক্ষত্র—উত্তর ফল্গুনী দং ২৫।২৮ ঘ ৪।২২ দিবা।
যোগ—গণ্ড দং ৩৩।৩৮ ঘ ৭।৩৮ রাত্রি।
করণ—বালব। যোগিনী পূর্ব্বে দং ৪০।১ গতে উত্তরে। লগ্ন উ মীন দং ০।০।১০, অ কন্যা দং ০।১৯।৩৫। চন্দ্রঃ কন্যায়াং। বারবেলা ঘ ৭।৪১ মধ্যে পুনঃ ১।৩৯ গতে ৩।৮ মধ্যে পুনঃ ৪।৩৮ গতে অস্তাবধি। কালরাত্রি ঘ ৭।৩৮ মধ্যে পুনঃ ৪।৪১ গতে উদয়াবধি। চন্দ্রশুদ্ধ পূর্ব্বদিনের রাশির। তারাশুদ্ধ পূর্ব্বদিনের নক্ষত্রের ঘ ৪।২২ গতে ১৪।১৫।১৭।১৯।২১।২৩।২৪।২৬।১।৩।৫।৬।৮ ১০।১২ নক্ষত্রের। জন্মে কন্যারাশি, শূদ্রবর্ণ মতান্তরে বৈশ্যবর্ণ নরগণ অঃ মঙ্গলের বিং রবির দশা ঘ ৪।২২ গতে দেবগণ অঃ বুধের বিং চন্দ্রের দশা। মৃতে ত্রিপাদ দোষ ঘ ৪।২২ গতে পাদ দোষ রা ঘ ১০।১১ গতে দ্বিপাদ দোষ। **যাত্রা**—তিথ্যমৃতযোগ যাত্রানাস্তি নক্ষত্রদোষ দিবা ঘ ৪।২২ গতে মৃত্যুযোগদোষ রাত্রি ঘ ১০।১১ গতে মাসদগ্ধাদোষ। **বিবিধ**—রাত্রি ঘ ১০।১১ মধ্যে কুষ্মাণ্ড পরে বৃহতীভক্ষণ নিষেধ ও মাসদগ্ধা। প্রতিপদের একো

শু ১১।৯।৪৩।১৮
শ ৮।১৭।৫২।৪৩
রা ০।১২।১২।১৭

ও সপি। বাগনাপাড়ায় শ্রীশ্রীরামকৃষ্ণ জীউর দোলযাত্রা। অমৃতযোগ দিবা ঘ ১০।১০ গতে ১।২১ মধ্যে। রাত্রি ঘ ৮।৩২ গতে ১০।৫৭ মধ্যে পুনঃ ১২।৩৩ গতে ২।১০ মধ্যে পুনঃ ২।৫৮ গতে ৪।৩৪ মধ্যে।

দিবা দং ২৯।৫৪।০
মুং দং ১৫৯।৩৬।০
র ক্রা দ ২।১
কা সমী (+) ৮।৫৭
সূ উ ঘ ৬।১০।৯
সূ অ ঘ ৬।৭।৪৫
চ উ ঘ ৭।৫১
১ ১৩ ১১
১৭ ২১ ২৬
৩৪ ৩৫ ১৩
৩৯ ৪ ২
র ২৫৵০
শতভিগায়াং কুজঃ
দং ৩৭।৪৭
র ১১।১।৪৯।১১
চ ৫।১৮ ১৪।২৬
ম ১০।৬।১০।২৭
বু ১০।১৭।৮।৪৩
বৃ ১।১৬।২৯।৫২
শু ১১।১০।৫৭।৫৪
শ ৮।১৭।৫৬।১৪
রা ০।১২।৯।৬

বার—রবি ২ চৈত্র (প্র ২), ১৬ মার্চ্চ, ১৪ শওয়াল।

তিথি—দ্বিতীয়া দং ৩৪।৩৯ ঘ ৮।২ রাত্রি।

নক্ষত্র—হস্তা দং ২১।৩৫ ঘ ২।৪৮ দিবা।

যোগ—বৃদ্ধি দং ২৬।১৩ ঘ ৪।৩৯ দিবা।

করণ—তৈতিল। যোগিনী উত্তরে দং ৩৪।৩৯ গতে অগ্নিকোণে। লগ্ন উ মীন দং ০।৭।৪৫, অ কন্যা দং ০।৩০।১৫। চন্দ্রঃ কন্যায়াং দং ৫০।১০ রা ঘ ২।১৪ গতে তুলায়াং। বারবেলা ঘ ১০।৩৯ গতে ১।৩৯ মধ্যে। কালরাত্রি ঘ ১।৩৯ গতে ৩।৯ মধ্যে। চন্দ্রশুদ্ধ পূর্ব্বদিনের রাশির রা ঘ ২।১৪ গতে তুলা ধনুঃ মকর মেষ বৃষ ও সিংহ রাশির। তারাশুদ্ধ পূর্ব্বদিনের নক্ষত্রের ঘ ২।৪৮ গতে ১৫।১৬।১৮।২০।২২।২৪।২৫।২৭।২।৪।৬।৭।৯।১১।১৩ নক্ষত্রের। জন্মে কন্যারাশি শূদ্রবর্ণ মতান্তরে বৈশ্যবর্ণ দেবগণ অঃ বুধের বিং চন্দ্রের দশা ঘ ২।৪৮ গতে দেবারিগণ বিং মঙ্গলের দশা রাঘ ২।১৪ গতে তুলা রাশি ক্ষত্রিয়বর্ণ মতান্তরে শূদ্রবর্ণ। মৃতে দ্বিপাদ দোষ রাঘ ৮।২ গতে পাদদোষ। **যাত্রা**—নক্ষত্রামৃতযোগ যাত্রাশুভ, পশ্চিমে উত্তরে নাস্তি দিবা ঘ ২।৪৮ গতে যাত্রানাস্তি মাসদগ্ধাদোষ রাত্রি ঘ ৮।২ গতে মধ্যম পশ্চিমে নাস্তি। **বিবিধ**—রাত্রি ঘ ৮।২ গতে গর্ভাধান। রাত্রি ঘ ৮।২ মধ্যে মাসদগ্ধা ও বৃহতীভক্ষণ নিষেধ পরে পটোল অভক্ষ্য। রবিবার জন্য মৎস্যমাংস মাষ মসূর নিম্ব আর্দ্রক ও দগ্ধদ্রব্য ভক্ষণ নিষেধ। দ্বিতীয়ার একো সপি। শ্রী৺পড়িয়া মাধব আতৈর তিরোভাব মহোৎসব। শ্রীনারদবাবা গুরুমহারাজ জীউর তিরোভাব মহোৎসব। মাহেন্দ্রযোগ দিবা ঘ ৬।৪৮ মধ্যে পুনঃ ১।২১ গতে ২।৯ মধ্যে। রাত্রি ঘ ৬।৫৬ গতে ৭।৩৪ মধ্যে পুনঃ ৪।৩৪ গতে উদয়াবধি। অমৃতযোগ দিবা ঘ৬।৪৮ গতে ১০।৯ মধ্যে। রাত্রি ঘ ৭।৪৪ গতে ৯।২০ মধ্যে।

দিবা দং ২৯।৫৭।২০
মুং দং ১৫৯।৪৯।২০
র ক্রা দ ১।৩৭
কা সমী (+) ৮।৪০
সূ উ ঘ ৬।৯।১২
সূ অ ঘ ৬।৮।১৮
চ উ ঘ ৮।৪০
২ ১৪ ১২
১৮ ১৯ ২০
৩০ ১৪ ১০
৫৬ ৬ ৩

বার—সোম ৩ চৈত্র (প্র ৩) ১৭ মার্চ্চ, ১৫ শওয়াল।

তিথি—তৃতীয়া দং ৩০।৫৬ ঘ ৬।৩২ সন্ধ্যা।

নক্ষত্র—চিত্রা দং ১৯।১৪ ঘ ১।৫১ দিবা।

যোগ—ধ্রুব দং ২০।১০ ঘ ২।১৩ দিবা।

করণ—বণিজ দং ২।৪৯ ঘ ৭।১৭ গতে বিষ্টি দং ৩০।৫৬। যোগিনী অগ্নিকোণে দং ৩০।৫৬ গতে নৈঋতে। লগ্ন উ মীন দং ০।১৫।১৫, অ কন্যা দং ০।৪১।৫। চন্দ্রস্তুলায়াং। বারবেলা ঘ ৭।৩৯ গতে ৯।৯ মধ্যে পুনঃ ৩।৯ গতে ৪।৩৯ মধ্যে। কালরাত্রি ঘ ১০।৩৯ গতে ১২।৯ মধ্যে। চন্দ্রশুদ্ধ পূর্ব্বদিনের রাশির। তারাশুদ্ধ পূর্ব্বদিনের নক্ষত্রের ঘ ১।৫১ গতে ১৬।১৭।১৯।২১।২৩।২৫।২৬।১।৩।৫।৭।৮।১০।১২।১৪ নক্ষত্রের। জন্মে তুলা রাশি ক্ষত্রিয়বর্ণ দেবারিগণ অঃ বুধের বিং মঙ্গলের দশা

উত্তরভাদ্রপদাস্থরবিঃ
দং ৩১।২১
পূর্ব্বভাদ্রপদাস্থবুধঃ
দং ৩৯।১৬
র ১১।২।৪৮।৫১
চ ৬।২।১৫।৩০
ম ১০।৬।৫৭।২৩
বু ১০।১৮।৫১।৩৬
বৃ ১।১৬।৩৭।৪৮
শু ১১।১২।১২।২৮
শ ৮।১৭।৫৯।৩৬
রা ০।১২।৫।৫৬

ঘ ১।৫১ গতে দেবগণ বিং রাহুর দশা। মৃতে দোষোনাস্তি। **যাত্রা**—দিবা ঘ ৭।১৭ মধ্যে যাত্রা মধ্যম পূর্ব্বে নাস্তি পরে যাত্রা নাস্তি বিষ্টি ও রিক্তাদি দোষ। **বিবিধ**—দিবা ঘ ৭।১৭ মধ্যে নামকরণ নবশয্যাদ্যুপভোগ দেবতাগঠন ক্রয়বাণিজ্য পুণ্যাহ রাজদর্শন ঔষধকরণ ঔষধসেবন শান্তিস্বস্ত্যয়নাদি বীজবপন ধান্যচ্ছেদন ধান্যস্থাপন ঋণদান ঋণগ্রহণ নাট্যারম্ভ। সন্ধ্যা ঘ ৬।৩২ মধ্যে পটোল পরে মূলক ভক্ষণ নিষেধ। তৃতীয়ার একো ও সপি। বৈদ্যনাথধামকুণ্ডা রামময়আশ্রমে মহাত্মা রামপদ বন্দোপাধ্যায়ের স্মৃতি উৎসব। শ্রীকৃষ্ণচৈতন্যদেবের আগমনোৎসব। ৯ই চৈত্র রবিবার বিরাট উৎসব। অমৃতযোগ দিবা ঘ ৭।৪৫ মধ্যে পুনঃ ১০।৫৬ গতে ১।২০ মধ্যে। রাত্রি ঘ ৬।৫৬ গতে ৯।১৯ মধ্যে পুনঃ ১১।৪৫ গতে ২।৫৭ মধ্যে। মাহেন্দ্রযোগ দিবা ঘ ৩।৪৪ গতে ৫।২০ মধ্যে।

দিবা দং ৩০।০।৪০
মুং দং ২।০।২।৪০
র ক্রা দ ১।১৩
কা সমী (+) ৮।২২
সূ উ ঘ ৬।৮।১৪
সূ অ ঘ ৬।৮।৩০
চ উ ঘ ৯।৩৮

৩ ১৫ ১৩
১৯ ১৮ ১৫
২৯ ৪২ ৩১
৫ ১ ৪

র ২৬।০
শুক্রস্য বাল্যত্যাগঃ
দং ৪৪।৫৪
র ১১।৩।৪৮।২৯
চ ৬।১৫।৫১।১
ম ১০।৭।৪৫।১৭
বু ১০।২০।৩৬।২
বৃ ১।১৬।৪৫।৪৪
শু ১১।১৩।২৭।১
শ ৮।১৮।২।৫৮
রা ০।১২।২।৪২

বার—মঙ্গল ৪ চৈত্র (প্র ৪) ১৮ মার্চ্চ, ১৬ শওয়াল।

তিথি—চতুর্থী দং ২৯।৫ ঘ ৫।৪৬ অপরাহ্ন।

নক্ষত্র—স্বাতী দং ১৮।৪২ ঘ ১।৩৭ দিবা।

যোগ—ব্যাঘাত দং ১৫।৩৩ ঘ ১২।২১ দিবা।

করণ—বব। যোগিনী নৈঋর্তে দং ২৯।৫ গতে দক্ষিণে। লগ্ন উ মীন দং ০।২২।৪০, অ কন্যা দং ০।৫১।৫০। চন্দ্রস্তুলায়াং। বারবেলা ঘ ৭।৩৮ গতে ৯।৮ মধ্যে পুনঃ ১।৩৮ গতে ৩।৯ মধ্যে। কালরাত্রি ঘ ৭।৩৯ গতে ৯।৯ মধ্যে। চন্দ্রশুদ্ধ পূর্ব্বদিনের রাশির। তারাশুদ্ধ পূর্ব্বদিনের নক্ষত্রের ঘ ১।৩৭ গতে ১৭।১৮।২০।২২।২৪।২৬।২৭।২।৪।৬।৮।৯ ১১।১৩।১৫ নক্ষত্রের। জন্মে তুলা রাশি ক্ষত্রিয়বর্ণ মতান্তরে শূদ্রবর্ণ দেবগণ অঃ বুধের বিং রাহুর দশা। ঘ ১।৩৭ গতে দেবারিগণ বিং গুরুর দশা। মৃতে পাদদোষ ঘ ১।৩৭ গতে ত্রিপাদ দোষ। **যাত্রা**—নক্ষত্রামৃতযোগ যাত্রা শুভ উত্তরে নাস্তি দিবা ঘ ১।৩৭ গতে নক্ষত্রাদিদোষ যাত্রানাস্তি। **বিবিধ**—আরোগ্যস্নান। গর্ভাধান। অপরাহ্ন ঘ ৫।৪৬ মধ্যে মূলক পরে বিল্ব ভক্ষণ নিষেধ। শ্রীশ্রীরাধারমণ জীউর বহ্ন্যুৎসব। **শঙ্কট চতুর্থী**। চতুর্থীর একো ও সপি। অমৃতযোগ দিবা ঘ ৮।৩২ গতে ১০।৫৬ মধ্যে পুনঃ ১।২০ গতে ২।৫৬ মধ্যে পুনঃ ৩।৪৩ গতে ৫।২০ মধ্যে। রাত্রি ঘ ৬।৫৬ মধ্যে পুনঃ ৯।২০ গতে ১১।৪৪ মধ্যে পুনঃ ২।৮ গতে ৩।৪৪ মধ্যে।

দিবা দং ৩০।৩।৫৫
মুং দং ২।০।১১।৩০
র ক্রা দ ০।৫০
কা সমী (+) ৮।১৫

বার—বুধ ৫ চৈত্র (প্র ৫), ১৯ মার্চ্চ, ১৭ শওয়াল।

তিথি—পঞ্চমী দং ২৯।১৩ ঘ ৫।৪৯ অপরাহ্ন।

নক্ষত্র—বিশাখা দং ২০।৫ ঘ ২।৯ দিবা।

যোগ—হর্ষণ দং ১২।২৭ ঘ ১১।৬ দিবা।

সূঃ উ ঘ ৬।৭।১৮
সূঃ অ ঘ ৬।৮।৫২
চ উ ঘ ১০।৪৭
৪ ১৬ ১৪
২০ ২০ ১২
২৯ ৫ ২৭
১৩ ৪ ৫
র ২৬।০
র ১১।৪।৪৮।৫
চ ৬।২৯।০।৫১
ম ১০।৮।৩১।১৩
বু ১০।২।২১।৩৩
বৃ ১।১৬।৫৩।৫৬
শু ১১।১৪।৪১।৭৩
শ ৮।১৮।৬।৯
রা ০।১১।৫৯।৩৪

করণ—তৈতিল। যোগিনী দক্ষিণে দং ২৯।১৩ গতে পশ্চিমে। লগ্ন উ মীন দং ০।৩০।১০, অ কন্যা দং ১২।৩৮। চন্দ্রস্তুলায়াং দং ৫।৩৪ ঘ ৭।৫৭ গতে বৃশ্চিকে। বারবেলা ঘ ৯।৮ গতে ১০।৩৮ মধ্যে পুনঃ ১২।৮ গতে ১।৩৮ মধ্যে। কালরাত্রি ঘ ৩।৮ গতে ৪।৩৮ মধ্যে। চন্দ্রশুদ্ধ পূর্ব্বদিনের রাশির ঘ ৭।৫৭ গতে বিছা মকর কুম্ভ বৃষ মিথুন ও কন্যা রাশির। তারাশুদ্ধ পূর্ব্বদিনের নক্ষত্রের ঘ ২।৯ গতে ১৮।১৯।২১।২৩।২৫।২৭।১।৩।৫।৭।৯।১০।১২।১৪।১৬ নক্ষত্রের। জন্মে তুলা রাশি ক্ষত্রিয়বর্ণ মতান্তরে শূদ্রবর্ণ দেবারিগণ অঃ বুধের বিং গুরুর দশা ঘ ৭।৫৭ গতে বৃশ্চিক রাশি বিপ্রবর্ণ ঘ ২।৯ গতে দেবগণ অঃ ও বিং শনির দশা। মৃতে দ্বিপাদ দোষ ঘ ২।৯ গতে দোষো নাস্তি। **যাত্রা**—নাস্তি নক্ষত্রাদি দোষ দিবা ঘ ২।৯ গতে নক্ষত্রামৃতযোগ যাত্রা শুভ উত্তরে ও দক্ষিণে নাস্তি দিবা ঘ ২।১৩ গতে অপরাহ্ন ঘ ৫।৪৯ মধ্যে পূর্ব্বে নাস্তি পরে তিথ্যমৃতযোগ। **বিবিধ**—দিবা ঘ ১১।৬ মধ্যে নববস্ত্রপরিধান বিক্রয়বাণিজ্য পুণ্যাহ হলপ্রবাহ বীজবপন বৃক্ষাদিরোপন দিবা ঘ ২।৯ গতে নৌকাচালন নৌকাযাত্রা ঔষধকরণ ঔষধসেবন ঋণদান ঋণগ্রহণ নাট্যারম্ভ ধান্যস্থাপন। অপরাহ্ন ঘ ৫।৪৯ মধ্যে বিল্ব পরে নিম্ব ভক্ষণ নিষেধ। মজিলপুর জয়নগর গ্রামে শ্রীশ্রীরাধারমণ জীউর ও ভট্টপল্লীতে শ্রীশ্রীরাধামোহন জীউর দোলযাত্রা। পঞ্চমীর একো ও সপি। শ্রীগঙ্গাহরি নেড়া গোস্বামীর তিরোভাব মহোৎসব। অমৃতযোগ দিবা ঘ ৭।৪৫ মধ্যে পুনঃ ১০।৮ গতে ১১।৪৪ মধ্যে পুনঃ ৩।২৪ গতে ৫।১৯ মধ্যে। রাত্রি ঘ ৬।৫৭ গতে ৯।২০ মধ্যে পুনঃ ২।৮ গতে উদয়াবধি। মাহেন্দ্রযোগ দিবা ঘ ২।৮ গতে ৩।৪৪ মধ্যে। রাত্রি ঘ ৯।২০ গতে ১০।৫৬ মধ্যে।

দিবা দং ৩০।৭।১৫
মুং দং ২।০।২৯।০
র ক্রা দ ০।২৬
বা সমী (+) ৭।৪৭
সূঃ উ ঘ ৬।৬।২০
সূঃ অ ঘ ৬।৯।১৪
চ উ ঘ ১১।৪৫
৫ ১৭ ১৫
২১ ২৩ ১০
৩১ ২২ ৫২
১৮ ৫ ৬
র ২৬।/০ দং৫৭।৪৫
রেবত্যাং শুক্রঃ
দং ৩৫।২৩
র ১১।৫।৪৭।৩৯
চ ৭।১১।৪৬।৫৮
ম ১০।৯।১৮।৮

বার—বৃহস্পতি ৬ চৈত্র (প্র৬), ২০ মার্চ্চ, ১৮ শওয়াল।

তিথি—ষষ্ঠী দং ৩১।১৮ ঘ ৬।৩৮ সন্ধ্যা।

নক্ষত্র—অনুরাধা দং ২৩।২২ ঘ ৩।২৭ দিবা।

যোগ—বজ্র দং ১০।৫২ ঘ ১০।২৭ দিবা।

করণ—গর পরে বণিজ দং ৩১।১৮ গতে বিষ্টি। যোগিনী পশ্চিমে দং ৩১।১৮ গতে বায়ুকোণে। লগ্ন উ মীন দং ০।৩৭।৩০, অ কন্যা দং ১।১৩।২৫। চন্দ্রো বৃশ্চিকে। বারবেলা ঘ ৩।৮ গতে অস্তাবধি। কালরাত্রি ঘ ১২।৮ গতে ১।৩৭ মধ্যে। চন্দ্রশুদ্ধ পূর্ব্বদিনের রাশির। তারাশুদ্ধ পূর্ব্বদিনের নক্ষত্রের ঘ ৩।২৭ গতে ১৯।২০।২২।২৪।২৬।১।২।৪।৬।৮।১০।১১।১৩।১৫।১৭ নক্ষত্রের। জন্মে বৃশ্চিক রাশি বিপ্রবর্ণ দেবগণ অঃ ও বিং শনির দশা ঘ ৩।২৭ গতে দেবারিগণ বিং বুধের দশা। মৃতে দোষো নাস্তি সন্ধ্যা ঘ ৬।৩৮ গতে পাদদোষ। **যাত্রা**—নক্ষত্রামৃতযোগ যাত্রাশুভ দক্ষিণে নাস্তি দিবা ঘ ৩।২ গতে পশ্চিমে নাস্তি দিবা ঘ ৩।২৭ গতে যাত্রানাস্তি তিথিদোষ সন্ধ্যা ঘ ৬।৩৮ গতে বিষ্টিদোষ। **বিবিধ**—নামকরণ নবশয্যাদ্যুপভোগ নববস্ত্রপরিধান পুংরত্নাদিধারণ শঙ্খরত্নাদিধারণ দেবতাগঠন নৌকাগঠন পুণ্যাহ রাজদর্শন নৌকাচালন নৌকাযাত্রা ঔষধকরণ ঔষধ

বু ১০।২৪।৮।১৮
বৃ ১।১৭।২।৭
শু ১১।১৫।৬।৩৪
শ ৮।১৮।৯।২১
রা ০।১১।৫৬।২৪

দেবর শান্তিস্বস্ত্যয়নাদি বাস্তুস্থাপন ঋণদান ঋণগ্রহণ নাট্যারম্ভ। সন্ধ্যা ঘ ৬।৩৮ মধ্যে নিম্ব পরে তাল ভক্ষণ নিষেধ ও দিনক্ষয়। অন্নকষষ্ঠী। ষষ্ঠীর একো ও সপি। মাহেন্দ্রযোগ দিবা ঘ ৭।৪৩ মধ্যে পুনঃ ১০।৫৬ গতে ১।২০ মধ্যে। অমৃতযোগ রাত্রি ঘ ১।২৯ গতে ৩।৪৩ মধ্যে।

দিবা দং ৩০।১০।১৪
সূং দং ২।০।৪২।১০
স্ব ক্রা ঘ ০।২
কা সমী (+) ৭।৩০
সূ উ ঘ ৬।৫।২৩
সূ অ ঘ ৬।৯।৩৭
চ উ ঘ ১২।৪১
৬ ১৮ ১৬
২২ ২৮ ১০
৩৫ ২২ ৪০
৭ ৭ ৭
ঘ ২৬।০
ায়ন মেষ সংক্রান্তি
ঘ ২।২৩
র ১১।৬।৪৭।১২
চ ৭।২৬।১২।৫১
ম ১০।১০।৫।৩
বু ১০।২৫।৫৯।১৮
বৃ ১।১৭।১০।৩৬
শু ১১।১৭।১০।৩৩
শ ৮।১৮।১২।২২
রা ০।১১।৫৩।১৩

বার—শুক্র ৭ চৈত্র (প্র ৭), ২১ মার্চ্চ, ১৯ শওয়াল।
তিথি—সপ্তমী দং ৩৫।৭ ঘ ৮।৮ রাত্রি।
নক্ষত্র—জ্যেষ্ঠা দং ২৮।২২ ঘ ৫।২৬ দিবা।
যোগ—সিদ্ধি দং ১০।৪০ ঘ ১০।২০ দিবা।
করণ—বিষ্টি দং ৩।১৪ ঘ ৭।২৩। যোগিনী বায়ুকোণে দং ৩৫।৭ গতে ঈশানে। লগ্ন উ মীন দং ০।৪৫।৫, অ কন্যা দং ১।২৪।১৩। চন্দ্রো বৃশ্চিকে দং ২৮।২২ গতে ধনুষি। বারবেলা ঘ ৯।৭ গতে ১২।৮ মধ্যে। কালরাত্রি ঘ ৯।৯ গতে ১০।৩৮ মধ্যে। চন্দ্রশুদ্ধ পূর্ব্বদিনের রাশির ঘ ৫।২৬ গতে ধনুঃ কুম্ভ মীন মিথুন কর্কট ও তুলা রাশির। (ঘাতচন্দ্র তুলা ও কুম্ভ রাশির)। তারাশুদ্ধ পূর্ব্বদিনের নক্ষত্রের ঘ ৫।২৬ গতে ২০।২১।২৩।২৫।২৭।২।৩।৪।৬।৮।১০।১২।১৩।১৫।১৭।১৯ নক্ষত্রের। জন্মে বৃশ্চিকরাশি বিপ্রবর্ণ দেবারিগণ অঃ শনির বিং বুধের দশা ঘ ৫।২৬ গতে ধনূরাশি ক্ষত্রিয়বর্ণ বিং কেতুর দশা। মৃতে পাদ দোষ রা ঘ ৮।৮ গতে দোষো নাস্তি। **যাত্রা**—নাস্তি পাপযোগ ও তিথ্যাদিদোষ। **বিবিধ**—দিবা ঘ ৭।২৩ গতে ৯।৭ মধ্যে নবশয্যাদ্যুপভোগ রাজদর্শন ঔষধকরণ ঔষধসেবন হলপ্রবাহ বীজবপন ধান্যচ্ছেদন নাট্যারম্ভ। রাত্রি ঘ ৮।৮ মধ্যে তাল পরে নারিকেল ভক্ষণ স্ত্রীতৈল মৎস্যমাংসাদি সম্ভোগ ও প্রায়শ্চিত্ত নিষেধ। সপ্তমীর একো ও সপি। মাদরালীয়গ্রামে শ্রীশ্রীচণ্ডীদেবীর দোলযাত্রা। অমৃতযোগ দিবা ঘ ৭।৪২ মধ্যে পুনঃ ৮।৩০ গতে ১০।৫৫ মধ্যে পুনঃ ১।২০ গতে ২।৫৭ মধ্যে পুনঃ ৪।৩৩ গতে অস্তাবধি। রাত্রি ঘ ৭।৪৫ গতে ৯।২১ মধ্যে পুনঃ ৩।৪৫ গতে ৪।৩০ মধ্যে। মাহেন্দ্রযোগ রাত্রি ঘ ১০।৫৬ গতে ১১।৪৪ মধ্যে পুনঃ ৪।৩০ গতে উদয়াবধি।

দিবা দং ৩০।১৩।৫৫
সূং দং ২।০।৫৫।৪০
স্ব ক্রা উ ০।২১
কা সমী (+) ৭।১২
সূ উ ঘ ৬।৪।২৭
সূ অ ঘ ৬।৯।৫৭
চ উ ঘ ১।৩৪
৭ ১৯ ১৭
২৩ ৩৪ ১১

বার—শনি ৮ চৈত্র (প্র ৮), ২২ মার্চ্চ, ২০ শওয়াল।
তিথি—অষ্টমী দং ৪০।২১ ঘ ১০।১৩ রাত্রি।
নক্ষত্র—মূলা দং ৩৪।৪১ ঘ ৭।৫৭ রাত্রি।
যোগ—ব্যতীপাত দং ১১।৩৭ ঘ ১০।৪৩ দিবা।
করণ—বালব। যোগিনী ঈশানে দং ৪০।২১ গতে পূর্ব্বে। লগ্ন উ মীন দং ০।৫২।৩৮, অ কন্যা দং ১।৩৪।৫৫। চন্দ্রো ধনুষি। বারবেলা ঘ ৭।৩৫ মধ্যে পুনঃ ১।৩৮ গতে ৩।৯ মধ্যে পুনঃ ৪।৩৯ গতে অস্তাবধি। কালরাত্রি ঘ ৭।৪০ মধ্যে পুনঃ ৪।৩৫ গতে

৪০ ৪১ ৩৭
২১ ২ ৮
র ২৬॥০
শনিচন্দ্রয়োর্যোগঃ
রা ঘ ৫।০
র ১১।৭।৪৬।২২
চ ৮।৬।২২।৫৪
ম ১০।১০।৫।৫৮
বু ১০।২৭।৪৫।৩৪
বৃ ১।১৭।১৯।৪
শু ১১।১৮।২৫।১
শ ৮।১৮।১৫।২৩
রা ০।১১।৫০।৩

উদয়াবধি। চন্দ্রশুদ্ধ পূর্ব্বদিনের রাশির। তারাশুদ্ধ পূর্ব্বদিনের নক্ষত্রের রা ঘ ৭।৫৭ গতে ২১।২২।২৪।২৬।১।৩।৪।৬।৮।১০।১২।১৩।১৫ ১৭।১৯ নক্ষত্রের। জন্মে ধনু রাশি ক্ষত্রিয়বর্ণ দেবারিগণ অঃ শনির বিং কেতুর দশা ঘ ৭।৫৭ গতে নরগণ অঃ গুরুর বিং শুক্রের দশা। মৃতে পাদদোষ। **যাত্রা**—নাস্তি তিথিদোষ রাত্রি ঘ ১০।১৩ গতে সিদ্ধিযোগ যাত্রা মধ্যম পূর্ব্বে নাস্তি। **বিবিধ**—রাত্রি ঘ ১০।১৩ মধ্যে স্ত্রীতৈলমৎস্যমাংসাদিসম্ভোগ ও নারিকেল ভক্ষণ নিষেধ পরে অলাবু অভক্ষ্য। **শীতলাষ্টমী**। রাত্রি ঘ ১০।১৩ মধ্যে **পুণ্যতরাস্নানদানাদি**। অষ্টমীর একো ও সপি। অমৃতযোগ দিবা ঘ ১০।৬ গতে ১।২০ মধ্যে। রাত্রি ঘ ৮।৫৩ গতে ১০।১৬ মধ্যে পুনঃ ১২।৩১ গতে ২।৬ মধ্যে পুনঃ ২।৫৪ গতে ৪।২৯ মধ্যে।

দিবা দং ৩০।১৭।০
স্ফুং দং ২।১।৮।০
র ক্রা উ ০।৪৫
ক্রা সমী(+) ৬।৫৪
সূ উ ঘ ৬।৩।৩০
সূ অ ঘ ৬।১০।১৮
চ উ ঘ ২।২২
১ ২০ ১৮
২৪ ৪১ ১৩
৪৬ ৫২ ২১
১৫ ৪ ৯
র ২৬॥০
মীনে বুধঃ দং১২।৪৯
র ১১।৮।৪৬।১১
চ ৮।১৮।২১।৫৩
ম ১০।১১।৩৮।৫৩
বু ১০।২৯।৩৬।৭
বৃ ১।১৭।২৭।৪৭
শু ১১।১৯।৩৯।২৮
শ ৮।১৮।১৮।১৩
রা ০।১১।৪৬।৫২

বার—রবি ৯ চৈত্র (প্র ৯), ২৩ মার্চ্চ, ২১ শওয়াল।
তিথি—নবমী দং ৪৬।১৫ ঘ ১২।৩৪ রাত্রি।
নক্ষত্র—পূর্ব্বাষাঢ়া দং ৪১।৫২ ঘ ১০।৪৮ রাত্রি।
যোগ—বরীয়ান্ দং ১৩।২১ ঘ ১১।২৪ দিবা।
করণ—তৈতিল। যোগিনী পূর্ব্বে দং ৪৬।১৫ গতে উত্তরে। লগ্ন উ মীন দং ১।০।৫, অ কন্যা দং ১।৪৫।৩৮। চন্দ্রো ধনুর্বি দং ৫৮।৪৩ ঘ ৫।৩৩ উষা গতে মকরে। বারবেলা ঘ ১০।৩৬ গতে ১।৩৮ মধ্যে। কালরাত্রি ঘ ১।৩৬ গতে ৩।৪ মধ্যে। চন্দ্রশুদ্ধ পূর্ব্বদিনের রাশির উষা ঘ ৫।৩৩ গতে মকর মীন মেষ কর্কট সিংহ ও বৃশ্চিক রাশির। (ঘাতচন্দ্র সিংহ রাশির)। তারাশুদ্ধ পূর্ব্বদিনের নক্ষত্রের রা ঘ ১০।৪৮ গতে ২২।২৩।২৫।২৭।২।৪।৫।৭।৯ ১১।১৩।১৪।১৬।১৮।২০ নক্ষত্রের। জন্মে ধনূরাশি ক্ষত্রিয়বর্ণ নরগণ অঃ গুরুর বিং শুক্রের দশা রা ঘ ১০।৪৮ গতে বিং রবির দশা উষা ঘ ৫।৩৩ গতে মকর রাশি শূদ্রবর্ণ মতান্তরে বৈশ্যবর্ণ। মৃতে পাদদোষ রা ঘ ১০।৪৮ গতে ত্রিপাদদোষ। **যাত্রা**—নাস্তি রিক্তাদিদোষ রাত্রি ঘ ১০।৪৮ গতে নক্ষত্রামৃতযোগ যাত্রা শুভ পশ্চিমে নাস্তি রাত্রি ঘ ১২।৩৪ মধ্যে পূর্ব্বে উত্তরে নাস্তি পরে তিথ্যমৃতযোগ। **বিবিধ**—রাত্রি ঘ ১২।৩৪ মধ্যে অলাবু পরে কলম্বীভক্ষণ নিষেধ। রবিবার জন্য মৎস্য মাংস মাষ মসূর নিম্ব আর্দ্রক ও দগ্ধদ্রব্য ভক্ষণ নিষেধ। নবমীর একো ও সপি। মাহেন্দ্রযোগ দিবা ঘ ৬।৫২ মধ্যে পুনঃ ১১।৩৮ গতে ২।৮ মধ্যে। রাত্রি ঘ ৬।৫৮ গতে ৭।৪৫ মধ্যে পুনঃ ১২।৩১ গতে ৩।৪১ মধ্যে। অমৃতযোগ দিবা ঘ ৬।৫২ গতে ১০।৬ মধ্যে। রাত্রি ৭।৪৫ গতে ৯।২০ মধ্যে।

দিবা দং ৩০।২০।২৫
স্ফুং দং ২।১।২১।৪০

বার—সোম ১০ চৈত্র (প্র ১০), ২৪ মার্চ্চ, ২২ শওয়াল।
তিথি—দশমী দং ৫২।৩২, ঘ ৩।৩ রাত্রি।

র ক্রা উ ১।৯
কা সমী (+) ৬।৩৬
সূ উ ঘ ৬।২।৩১
সূ অ ঘ ৬।১০।৪১
চ উ ঘ ৩।৭
২ ২১ ১৯
২৫ ৪৯ ১৫
৫২ ২১ ৩৩
৩২ ৬ ১০
র ২৬৷৷/০ দং১৪।২৯
উত্তরভাদ্রপদাস্থ বুধঃ
দং ৫৯।২৭
র ১১।৯।৪৫।৩৯
চ ৯।০।১৪।৩৮
ম ১০।১২।২৫।৪৭
বু ১১।১।২৭।৫৭
বৃ ১।১৭।৩৬।৩০
শু ১১।২০।৫৩।৫৩
শ ৮।১৮।২১।৩
রা ০।১১।৪৩।৩১

নক্ষত্র—উত্তরাষাঢ়া দং ৪৯।২১ ঘ ১।৪৭ রাত্রি।
যোগ—পরিঘ দং ১৫।৩৩ ঘ ১২।১৬ দিবা।
করণ—বণিজ দং ১৯।২৫ ঘ ১।৪৮ গতে বিষ্টি দং ৫২।৩২। যোগিনী উত্তরে দং ৫২।৩২ গতে অগ্নিকোণে। লগ্ন উ মীন দং ১।৭।২৮, অ কন্যা দং ১।৫৬।২৮। চন্দ্রো মকরে। বারবেলা ঘ ৭।৩৪ গতে ৯।৫ মধ্যে পুনঃ ৩।৯ গতে ৪।৩৯ মধ্যে। কালরাত্রি ঘ ১০।৩৮ গতে ১২।৭ মধ্যে। চন্দ্রশুদ্ধ পূর্ব্বদিনের রাশির। তারাশুদ্ধ পূর্ব্বদিনের নক্ষত্রের রা ঘ ১।৪৭ গতে ২৩।২৪।২৬।১।৩।৫।৬।৮।১০।১২।১৪।১৫।১৭ ১৯।২১ নক্ষত্রের। জন্মে মকর রাশি শূদ্রবর্ণ মতান্তরে বৈশ্যবর্ণ নরগণ অঃ গুরুর বিং রবির দশা রা ঘ ১।৪৭ গতে দেবগণ বিং চন্দ্রের দশা। মৃতে দ্বিপাদ দোষ রা ঘ ১।৪৭ গতে দোষো নাস্তি। **যাত্রা**—তিথ্যমৃত যোগ যাত্রানাস্তি নক্ষত্রদোষ রাত্রি ঘ ১।৪৭ গতে নক্ষত্রামৃতযোগ যাত্রাশুভ পূর্ব্বে নাস্তি রাত্রি ঘ ৩।৩ মধ্যে উত্তরে ও পশ্চিমে নাস্তি। **বিবিধ**—দিবা ঘ ১।৪৮ মধ্যে নামকরণ নবশয্যাদ্যুপভোগ পুংরত্নাদিধারণ দেবতাগঠন পুণ্যাহ রাজদর্শন ঔষধকরণ ঔষধসেবন শান্তিস্বস্ত্যয়নাদি হলপ্রবাহ বীজবপন বৃক্ষাদিরোপণ ধান্যচ্ছেদন ধান্যস্থাপন ঋণদান ঋণগ্রহণ। রাত্রি ঘ ৩।৩ মধ্যে কলম্বী পরে শিম্বীভক্ষণ নিষেধ ও দিনদগ্ধা। শ্রীধাম নবদ্বীপে **শ্রীশ্রীগৌরাঙ্গদেবের দোলযাত্রা।** দশমীর একো ও সাপ। অমৃতযোগ দিবা ঘ ৭।৪০ মধ্যে পুনঃ ১০।৫৪ গতে ১।১৯ মধ্যে। রাত্রি ঘ ৬।২৮ গতে ৯।২১ মধ্যে পুনঃ ১১।৪৩ গতে ২।৫৪ মধ্যে। মাহেন্দ্রযোগ দিবা ঘ ৩।৪৫ গতে ৫।২২ মধ্যে।

দিবা দং ৩০।২৩।৩৫
সুং দং ২।১।৩৪।২০
র ক্রা উ ১।৩২
কা সমী (+)৬।১৭
সূ উ ঘ ৬।১।৩৩
সূ অ ঘ ৬।১১।০
চ উ ঘ ৩।৪৭
৩ ২২ ২০
২৬ ৫৬ ১৭
৫৮ ৪০ ৪৭
৩৬ ১ ১১
র ২৬৸০
র ১১।১০।৪৫।৪
চ ৯।১২।৫।৪৪
ম ১০।১৩।১২।৪২
বু ১১।৩।২১।৩
বৃ ১।১৭।৪৫।২৯

বার—মঙ্গল ১১ চৈত্র (প্র ১১) ২৫ মার্চ্চ, ২৩ শওয়াল।
তিথি—একাদশী দং ৫৮।৩৬ ঘ ৫।২৮ উষা।
নক্ষত্র—শ্রবণা দং ৫৬।৪০ ঘ৪।৪২ রাত্রি।
যোগ—শিব দং ১৭।৪৭ ঘ ১।৮ দিবা।
করণ—বব। যোগিনী অগ্নিকোণে দং ৫৮।৩৬ গতে নৈঋতে। লগ্ন উ মীন দং ১।১৪।৫৮, অ কন্যা দং ২।৭।৮। চন্দ্রো মকরে। বারবেলা ঘ ৭।৩৩ গতে ৯।৪ মধ্যে পুনঃ ১।৩৭ গতে ৩।৮ মধ্যে। কালরাত্রি ঘ ৭।৪০ গতে ৯।৯ মধ্যে। চন্দ্রশুদ্ধ পূর্ব্বদিনের রাশির তারাশুদ্ধ পূর্ব্বদিনের নক্ষত্রের রা ঘ ৪।৪২ গতে ২৪।২৫।২৭।২।৪।৬।৭ ৯।১১।১৩।১৫।১৬।১৮।২০।২২ নক্ষত্রের। জন্মে মকররাশি শূদ্রবর্ণ মতান্তরে বৈশ্যবর্ণ দেবগণ অঃ গুরুর বিং চন্দ্রের দশা রা ঘ ৪।৪২ গতে দেবারিগণ অঃ রাহু বিং মঙ্গলের দশা। মৃতে পাদ দোষ উষা ঘ ৫।২৮ গতে দ্বিপাদ দোষ। **যাত্রা**—নাস্তি পাপযোগদোষ উষা ঘ ৫।২৮ গতে তিথ্যমৃতযোগ যাত্রা নাস্তি চন্দ্রদগ্ধাদোষ। **বিবিধ**—গর্ভাধান। আরোগ্যস্নান। উষা ঘ ৫।২৮ মধ্যে শিম্বী পরে পূতিকাভক্ষণ নিষেধ। **একাদশ্যুপবাস।** শ্রীহট্টে অদ্য উপবাস। গোস্বামীমতে অদ্য "পাপমোচনী" একাদশ্যুপবাস।

শু ১১।২২।৮।১৭
শ ৮।১৮।২৩।৪২
রা ০।১১ ৪০।৩০

(মতান্তরে পরাহে)। একাদশীর একো ও সপি। শ্রী৺বীণা-দেবীর তিরোভাব। অমৃতযোগ দিবা ঘ ৮।২৭ গতে ১০।৫৩ মধ্যে পুনঃ ১।১৯ গতে ২।৫৬ মধ্যে ৩।৪৫ গতে ৫।২২ মধ্যে। রাত্রি ঘ ৬।৫৯ মধ্যে পুনঃ ৯।২১ গতে ১১।৪৩ মধ্যে পুনঃ ২।৫ গতে ৩।৪০ মধ্যে।
(অন্যান্য পঞ্জিকামতে অদ্য একাদশীর উপবাস)।

দিবা দং ৩০।২৭।০
মুং দং ২।১।৪৮।০
র ক্রা উ ১।৫৬
কা সমী (+)৫।৫৯
সূ উ ঘ ৬।০।৩৫
সূ অ ঘ ৬।১১।২৩
চ উ ঘ ৪।২৩
৪ ২৩ ২১
২৭ অহো ১৯
অহো রাত্র ৪৬
রাত্র ৩ ১২
র ২৬৮০
র ১১।১১।৪৪।২৮
চ ৯।২৩।৫৯।১২
ম ১০।১৩।৫৯।৩৭
বু ১১।৫।১৫।২৫
বৃ ১১।৭।৫৪।২৭
শু ১১।২৩।২২।৪০
শ ৮।১৮।২৬।২১
রা ০।১১।৩৭।২০

বার—বুধ ১২ চৈত্র (প্র ১২) ২৬ মার্চ্চ, ২৪ শওয়াল।
তিথি—দ্বাদশী অহোরাত্রং।
নক্ষত্র—ধনিষ্ঠা অহোরাত্রং।
যোগ—সিদ্ধ দং ১৯।৪৬ ঘ ১।৫৫ দিবা।
করণ—কৌলব। যোগিনী নৈর্ঋতে। লগ্ন উ মীন দং ১।২২।২০, অ কন্যা দং ২।১৭।৫৫। চন্দ্রো মকরে দং ৩০।৯ সন্ধ্যা ঘ ৬।৪ গতে কুম্ভে। বারবেলা ঘ ৯।৩ গতে ১০।৩৫ মধ্যে পুনঃ ১২।৬ গতে ১।৩৭ মধ্যে। কালরাত্রি ঘ ৩।৩ গতে ৪।৩২ মধ্যে। চন্দ্রশুদ্ধ পূর্ব্বদিনের রাশির সন্ধ্যা ঘ ৬।৪ গতে কুম্ভ মেষ বৃষ সিংহ কন্যা ও ধনু রাশির। (ঘাতচন্দ্র মিথুন ও মীন রাশির)। তারাশুদ্ধ পূর্ব্বদিনের নক্ষত্রের। জন্মে মকর রাশি শূদ্রবর্ণ মতান্তরে বৈশ্যবর্ণ দেবারিগণ অঃ রাহুর বিং মঙ্গলের দশা সন্ধ্যা ঘ ৬।৪ গতে কুম্ভরাশি শূদ্রবর্ণ মতান্তরে বৈশ্যবর্ণ। মৃতে পাদ দোষ। **যাত্রা**—সিদ্ধিযোগ যাত্রানাস্তি চন্দ্রদগ্ধাদোষ সন্ধ্যা ঘ ৬।৪ গতে যাত্রা মধ্যম উত্তরে ও দক্ষিণে নাস্তি রাত্রি ঘ ৪।১ গতে নৈঋত ও অগ্নিকোণে নাস্তি। **বিবিধ**—পূতিকাভক্ষণ নিষেধ। দিবা ঘ ১২।৩ গতে একাদশীর পারণ। সায়ংসন্ধ্যানাস্তি। গোস্বামীমতে অদ্য **"ব্যঞ্জুলী" মহাদ্বাদশী ব্রত**। দ্বাদশীর একো ও সপি। শ্রীশ্রীমহাপ্রভুর শুভাগমন স্মরণ মহোৎসব। অমৃতযোগ দিবা ঘ ৭।৩৮ মধ্যে পুনঃ ১০।৪ গতে ১১।৪২ মধ্যে পুনঃ ৩।৪৫ গতে ৫।২৩ মধ্যে। রাত্রি ঘ ৬।৫৯ গতে ৯।২১ মধ্যে পুনঃ ২।৪ গতে ৩।৩৯ মধ্যে। মাহেন্দ্রযোগ দিবা ঘ ২।৮ গতে ৩।৪৫ মধ্যে। রা ঘ ৯।২১ গতে ১০।৫৫ মধ্যে।

দিবা দং ৩০।৩০।১০
মুং দং ২।২।০।৪০
র ক্রা উ ২।২০
কা সমী (+)৫।৪১
সূ উ ঘ ৫।৫৯।৩৯
সূ অ ঘ ৬।১১।৪৩
চ উ ঘ ৪।৫৬
৫ ২৩ ২২
২৭ ৩ ২১
৪ ২৬ ১১
৫ ৪ ১৩

বার—বৃহস্পতি ১৩ চৈত্র (প্র ১৩), ২৭ মার্চ্চ, ২৫ শওয়াল।
তিথি—দ্বাদশী দং ৪।৫ ঘ ৭।৩৭ দিবা।
নক্ষত্র—ধনিষ্ঠা দং ৩।২৬ ঘ ৭।২২ দিবা।
যোগ—সাধ্য দং ২১।১১ ঘ ২।২৮ দিবা।
করণ—তৈতিল। যোগিনী নৈর্ঋতে দং ৪।৫ গতে দক্ষিণে। লগ্ন উ মীন দং ১।২৯।৫৩, অ কন্যা দং ২।২৮।৩৮। চন্দ্রঃ কুম্ভে। বারবেলা ঘ ৩।৯ গতে অস্তাবধি। কালরাত্রি ঘ ১২।৬ গতে ১।৩৪ মধ্যে। চন্দ্রশুদ্ধ পূর্ব্বদিনের রাশির। তারাশুদ্ধ পূর্ব্বদিনের নক্ষত্রের ঘ ৭।২২ গতে ২৫।২৬।১।৩।৫।৭।৮।১০।১২।১৪।১৬।১৭।১৯।২১।২৩ নক্ষত্রের। জন্মে কুম্ভ রাশি বৈশ্যবর্ণ মতান্তরে শূদ্রবর্ণ দেবারিগণ অঃ রাহুর বিং মঙ্গলের দশা ঘ ৭।২২ গতে বিং রাহুর

র ২৬৮/০
দং ৩৬।৩৫
কুজচন্দ্রয়োর্যোগঃ
রাঘ ১০।০
র ১১।১২।৪৩।৪৯
চ ১০।৫।৫৮।৩২
ম ১০।১৪।৪৬।৩১
বু ১১।৭।১১।৪
বৃ ১।১৮।৩।৪০
শু ১১।২৪।৩।১৬
শ ৮।১৮।২৮।৪৯
রা ০।১১।৩৪।৯

দশা। মৃতে পাদদোষ ঘ ৭।৩৭ গতে দোষো নাস্তি। **যাত্রা**—নাস্তি তিথিদোষ দিবা ঘ ৭।৩৭ গতে তিথ্যমৃতযোগ যাত্রা মধ্যম দক্ষিণে নাস্তি উষা ঘ ৫।৪৯ গতে পূর্ব্বে নাস্তি। **বিবিধ**—নামকরণ দেবতাগঠন নৌকাগঠন পুণ্যাহ ঔষধকরণ ঋণদান ঋণগ্রহণ নাট্টারম্ভ (দিবা ঘ ৭।৩৭ গতে হলপ্রবাহ বীজবপন) দিবা ঘ ৭।২২ মধ্যে নববস্ত্রপরিধান পুংরত্নাদিধারণ শঙ্খবত্নাদিধারণ নৌকাচালন ঔষধসেবন ধান্যচ্ছেদন পরে ক্রয়বাণিজ্য বৃক্ষাদিরোপণ। দিবা ঘ ৭।৩৭ মধ্যে পূতিকা পরে বার্ত্তাকু ভক্ষণ নিষেধ। দিবা ৭।৩৭ গতে **বারুণী**। গঙ্গাস্নানে বহুশত সূর্য্যগ্রহণ কালীন স্নানতুল্য ফল। ত্রয়োদশীর একো ও সপি। গোস্বামীমতে প্রাতঃ দং ৪।৫ মধ্যে ব্যঞ্জুলী মহাদ্বাদশী পারণ। ফরিদপুর ওড়াকান্দিগ্রামে শ্রীহরিঠাকুরের জন্মোৎসব। শ্রীমৎ বাবা গম্ভীরনাথ মহাপুরুষের তিরোভাব মহোৎসব। চট্টগ্রাম কাঠালীগ্রামে সমুদ্রউপকূলে ও বাঁকুড়া জেলার বিষ্ণুপুরান্তর্গত ডিহরগ্রামে বারুণী উপলক্ষে মহামেলা। মাহেন্দ্রযোগ দিবা ঘ ৭।৩৭ মধ্যে পুনঃ ১০।৫২ গতে ১।৯ মধ্যে। অমৃতযোগ রাত্রি ১।১৬ গতে ৩।৩৮ মধ্যে।

দিবা দং ৩০।৩৩।২৫
মুং দং ২।২।১৩।৪০
র ক্রা উ ২।৪৩
কা সমী (+)৫।২৩
সূ উ ঘ ৫।৫৮।৪২
সূ অ ঘ ৬।১২।৪
চ উ ঘ ৫।২৯

৬	২৪	২৩
২৮	৯	২১
৮	১৬	৫২
৩৫	৬	১৪

র ২৬৮/
র ১১।১৩।৪৩।৯
চ ১০।১৮।৬।২৪
ম ১০।১৫।৩৩।২৫
বু ১১।৯।৭।৫৬
বৃ ১।১৮।১২।৫৩
শু ১১।২৫।৫১।২১
শ ৮।১৮।৩১।১৮
রা ০।১১।৩০।৫৮

বার—শুক্র ১৪ চৈত্র (প্র ১৪), ২৮ মার্চ্চ, ২৬ শওয়াল।
তিথি—ত্রয়োদশী দং ৮।৩৫ ঘ ৯।২৫ দিবা।
নক্ষত্র—শতভিষা দং ৯।১৬ ঘ ৯।৪১ দিবা।
যোগ—শুভ দং ২১।৫২ ঘ ২।৪৪ দিবা।
করণ—বণিজ দং ৮।৩৫ গতে বিষ্টি দং ৪০।১৭ ঘ ১০।১৬ রাত্রি।
যোগিনী দক্ষিণে দং ৮।৩৫ গতে পশ্চিমে। লগ্ন উ মীন দং ১।০৭।২০ অঃ কন্যা দং ২।৩৯।২০। চন্দ্রঃ কুম্ভে দং ৫৭।৫৭ উষা ঘ ৫।৯ গতে মীনে। বারবেলা ঘ ৯।১ গতে ১২।৫ মধ্যে। কালরাত্রি ঘ ৯।৯ গতে ১০।৩৭ মধ্যে। চন্দ্রশুদ্ধ পূর্ব্বদিনের রাশির উষা ঘ ৫।৯ গতে মীন বৃষ মিথুন কন্যা তুলা ও মকর রাশির। (ঘাতচন্দ্র ধনু রাশির)। তারাশুদ্ধ পূর্ব্বদিনের নক্ষত্রের ঘ ৯।৪১ গতে ২।৬।২৭।২।৪।৬।৮।৯।১১।১৩।১৫।১৭।১৮।২০।২২।২৪ নক্ষত্রের। জন্মে কুম্ভ রাশি বৈশ্যবর্ণ মতান্তরে শূদ্রবর্ণ দেবারিগণ অঃ ও বিং রাহুর দশা ঘ ৯।৪১ গতে নরগণ বিং গুরুর দশা। উষা ঘ ৫।৯ গতে মীন রাশি বিপ্রবর্ণ। মৃতে দোষো নাস্তি ঘ ৯।৪১ গতে দ্বিপাদ দোষ। **যাত্রা**—মধ্যম পশ্চিমে নাস্তি দিবা ঘ ৯।২৫ মধ্যে দক্ষিণে পূর্ব্বে নাস্তি পরে তিথ্যমৃতযোগ যাত্রানাস্তি বিষ্টিদোষ দিবা ঘ ৯।৪১ গতে নক্ষত্রামৃতযোগ যাত্রাশুভ দক্ষিণে নাস্তি। **বিবিধ**—দিবা ঘ ৯।১ মধ্যে নামকরণ দেবতাগঠন নৌকাগঠন ক্রয়বাণিজ্য পুণ্যাহ ঔষধকরণ হলপ্রবাহ বীজবপন বৃক্ষাদিরোপণ ধান্যস্থাপন ঋণদান ঋণগ্রহণ নাট্টারম্ভ। দিবা ঘ ৯।২৫ মধ্যে বার্ত্তাকু পরে স্ত্রীতৈলমৎস্যমাংসাদি সম্ভোগ মাষকলাই ভক্ষণ ও প্রায়শ্চিত্ত নিষেধ। দিবা ঘ ৯।২৫ মধ্যে **বারুণীস্নানং।** **মধুকৃষ্ণত্রয়োদশী।** চতুর্দ্দশীর একো ও সপি। অমৃতযোগ দিবা ঘ ৭।৩৩

মধ্যে পুনঃ ৮।২৫ গতে ১০।৪৯ মধ্যে পুনঃ ১।১৮ মধ্যে পুনঃ ৪।৩৪ গতে অস্তাবধি। রাত্রি ঘ ৭।৪৬ গতে ৯।২০ মধ্যে পুনঃ ৩।৩৭ গতে ৪।২৫ মধ্যে। মাহেন্দ্রযোগ রাত্রি ঘ ১০।৫৪ গতে ১।৪২ মধ্যে পুনঃ ৪।২৫ গতে উদয়াবধি।

দিবা দং ৩০।৩৬।৪০
স্ফুঃ দং ২।২।২৬।৪০
র ক্রা উ ৩।৬
কা সমী (+) ৫।৭
সূ উ ঘ ৫।৫৭।৪৪
সূ অ ঘ ৬।১২।২৪
৭ ২৫ ২৪
২৯ ১৪ ২১
১২ ৫ ৪৪
১ শ ১৫
র ২৬৮/
বুধ চন্দ্রয়োর্যোগঃ
রাষ ৫।০
র ১১।১৪।৪২।২৭
চ ১১।০।২৪।৫০
ম ১০।১৬।২০।১৮
বু ১১।১১।৬।২
বৃ ১।১৮।২২।২১
শু ১১।২৭।৫।৩৯
শ ৮।১৮।৩৩ ৩৫
রা ০।১১।২৭।৫৮

বার—শনি ১৫ চৈত্র (প্র ১৫), ২৯ মার্চ্চ, ২৭ শওয়াল।

তিথি—চতুর্দ্দশী দং ১২।১, ঘ ১০।৪৬ দিবা।

নক্ষত্র—পূর্ব্বভাদ্রপদ দং ১৪।৫ ঘ ১১।৩৬ দিবা।

যোগ—শুক্র দং ২১।৪৪ ঘ ৯।৩৯ দিবা।

করণ—শকুনি। যোগিনী পশ্চিমে দং ১২।১ গতে ঈশানে। লগ্ন উঃ মীন দং ১।৪৮।৪৫ অঃ কন্যা দং ২।৫০।৩। চন্দ্রো মীনে। বারবেলা ঘ ৭।৩০ মধ্যে পুনঃ ১।৩৭ গতে ৩।৯ মধ্যে পুনঃ ৪।৪০ গতে অস্তাবধি। কালরাত্রি ঘ ৭.৪০ মধ্যে পুনঃ ৪।৩০ গতে উদয়াবধি। চন্দ্রশুদ্ধ পূর্ব্বদিনের রাশির। তারাশুদ্ধ পূর্ব্বদিনের নক্ষত্রের ঘ ১১।৩৬ গতে ২৭।১।৩।৫।৭।৯।১০।১২।১৪।১৬।১৮।১৯।২১।২৩।২৫ নক্ষত্রের। জন্মে মীন রাশি বিপ্রবর্ণ নরগণ অঃ রাহুর বিং গুরুর দশা ঘ ১১।৩৬ গতে অঃ শুক্রের বিং শনির দশা। মৃতে ত্রিপাদদোষ ঘ ১১।৩৬ গতে পাদদোষ। **যাত্রা**—সিদ্ধিযোগ যাত্রামধ্যম পূর্ব্বে দক্ষিণে নাস্তি দিবা ঘ ৭।১০ গতে ১০।৪৬ মধ্যে পশ্চিমে নাস্তি পরে যাত্রানাস্তি পাপযোগাদিদোষ। **বিবিধ**—আরোগ্যস্নান। স্ত্রীতৈলমৎস্যমাংসাদিসম্ভোগ নিষেধ। দিবা ঘ ১০।৪৬ মধ্যে মাষকলাই ভক্ষণ ও প্রায়শ্চিত্ত নিষেধ। **অমাবস্যার নিশিপালন**। সায়ং সন্ধ্যা নাস্তি। অমাবস্যার একো ও সপি। অমৃতযোগ দিবা ঘ ১০।৩ গতে ১।১৯ মধ্যে। রাত্রি ঘ ৮।৩৩ গতে ১০।৭ মধ্যে পুনঃ ১২।২৯ গতে ২।৩ মধ্যে পুনঃ ২।৫০ গতে ৪।২৩ মধ্যে।

দিবা দং ৩০।৪০।০
স্ফুঃ দং ২।২।৪০।০
র ক্রা উ ৩।৩০
কা সমী (+) ৪।৪৬
সূ উ ঘ ৫।৫৬।৪৬
সূ অ ঘ ৬।১২।৪৬
১ ২৬ ২৫
৩০ ১৭ ২০
১৪ ৪৬ ৪২
১৮ না ১৬
রেবত্যাং রবিঃ
দং ৫৯।২
র ১১।১৫।৪১।৪৩
চ ১১।১২।৫৫।৯

বার—রবি ১৬ চৈত্র (প্র১৬), ৩০ মার্চ্চ, ২৮ শওয়াল।

তিথি—অমাবস্যা দং ১৪।১৮ ঘ ১১।৪০ দিবা।

নক্ষত্র—উত্তরভাদ্রপদ দং ১৭।৪৬ ঘ ১।৩ দিবা।

যোগ—ব্রহ্ম দং ২০।৪২ ঘ ২।১৩ দিবা।

করণ নাগ। যোগিনী ঈশানে দং ১৪।১৮ গতে পূর্ব্বে। লগ্ন উঃ মীন দং ১।৫২।১৩, অ কন্যা দং ৩।০।৫০। চন্দ্রো মীনে। বারবেলা ঘ ১০।৩৩ গতে ১।৩৭ মধ্যে। কালরাত্রি ঘ ১।৩৩ গতে ৩।১ মধ্যে। চন্দ্রশুদ্ধ পূর্ব্বদিনের রাশির ঘ ১১।৪০ গতে মেষ সিংহ ধনুঃ ভিন্ন রাশির (ঘাতচন্দ্র ধনু রাশির)। তারাশুদ্ধ পূর্ব্বদিনের নক্ষত্রের ঘ ১।৩ গতে ১।২।৪।৬।৮।১০।১১।১৩।১৫।১৭।১৯।২০।২২।২৪।২৬ নক্ষত্রের। জন্মে মীন রাশি বিপ্রবর্ণ নরগণ অঃ শুক্রের বিং শনির দশা ঘ ১।৩ গতে, দেবগণ বিং বুধের দশা। মৃতে পাদদোষ। **যাত্রা**—তিথ্যমৃত ও নক্ষত্রামৃতযোগ যাত্রাশুভ পশ্চিমে নাস্তি দিবা ঘ ৮।৪ গতে ১১।৪০ মধ্যে ঈশানে ও বায়ুকোণে নাস্তি দিবা

ম ১০।১৭।৭।১০
বু ১১।১৩।৫।১৭
বৃ ১।১৮।৩১।৪৯
শু ১১।২৮।১৯।৫৬
শ ৮।১৮।৩৫।৫২
রা ০।১১।২৪।৩৭

ঘ ১।৩ গতে ত্র্যমৃতযোগ। **বিবিধ**—দিবা ঘ ১১।৪০ মধ্যে তৈল মৎস্যমাংসাদি সম্ভোগ নিষেধ পরে কুষ্মাণ্ড অভক্ষ্য ও মুখ্যচান্দ্র চৈত্র শুক্লপক্ষ হিন্দি চৈত্রসুদি আরম্ভ। **অমাবস্যার ব্রতোপবাস**। রবিবার জন্য মৎস্যমাংসমাষ মসূর নিম্ব আর্দ্রক ও দগ্ধ দ্রব্য ভক্ষণ নিষেধ। দিবা ঘ ১১।৪০ গতে **নন্দাস্নানং**। প্রতিপদের একো ও সপি। দিবা ঘ১১।৪০ গতে **সম্বৎ ১৯৮৭** আরম্ভ। মাহেন্দ্রযোগ দিবা ঘ ৬।৪৬ মধ্যে পুনঃ ১।১৮ গতে ২।৫ মধ্যে। রাত্রি ঘ ৭।০ গতে ৭।৪৭ মধ্যে পুনঃ ১২।২৯ গতে ৬।৩৫ মধ্যে। অমৃতযোগ দিবা ঘ ৬।৪৬ গতে ১০।২ মধ্যে। রাত্রি ঘ ৭।৪৭ গতে ৯।২০ মধ্যে।

দিবা দং ৩০।৪৩।১০
মুং দং ২।২।৫২।৪০
র ক্রা উ ৩।৫৩
কা সমী (+)৪।২৮
সূ উ ঘ ৫।৫৫।৫০
সূ অ ঘ ৬।১৩।৬
চ অ ঘ ৭।১৬
২ ২৭ ২৬
১ ২০ ১৮
১৫ ২২ ৪৭
২৫ ১ ১৭
র ২৭।০
রেবত্যাং বুধঃ
দং ৪৬।৩৯
মেষে অশ্বিন্যাং শুক্রঃ
দং ২০।৫১
শুক্রচন্দ্রয়োর্যোগঃ
ঘ ২।০
র ১১।১৬।৪০।৫৭
চ ১১।২৫।৩৭।৪৯
ম ১০।১৭।৫৪।২
বু ১১।১৫।৫।৩৮
বৃ ১।১৮।৪১।২৯
শু ১১।২৯।৩৪।১২
শ ৮।১৮।৩৭।৫৭
রা ০।১১।২১।২৬

বার—সোম ১৭ চৈত্র (প্র১৭), ৩১ মার্চ্চ, ২৯ শওয়াল।

তিথি—প্রতিপদ দং ১৫।২৫ ঘ ১২।৬ দিবা।

নক্ষত্র—রেবতী দং ২০।২২ ঘ ২।৫ দিবা।

যোগ—ইন্দ্র দং ১৮।৪৭ ঘ ১।২৭ দিবা।

করণ—বব। যোগিনী পূর্ব্বে দং ১৫।২৫ গতে উত্তরে। লগ্ন উ মীন দং ১।৫৯।৪৩, অ কন্যা দং ৩।১১।৩০। চন্দ্রো মীনে দং ২০।২২ গতে মেষে। বারবেলা ঘ ৭।২৮ গতে ৯।০ মধ্যে পুনঃ ৩।৯ গতে ৪।৪১ মধ্যে। কালরাত্রি ঘ ১০।৩৭ গতে ১২।৪ মধ্যে। চন্দ্রশুদ্ধ পূর্ব্বদিনের রাশির ঘ ২।৫ গতে বৃষ কন্যা মকর ভিন্ন রাশির। (ঘাতচন্দ্র মেষ রাশির)। তারাশুদ্ধ পূর্ব্বদিনের নক্ষত্রের ঘ ২।৫ গতে ২।৩।৫।৭।৯।১১।১২।১৪।১৬।১৮।২০।২১।২৩।২৫।২৭ নক্ষত্রের। জন্মে মীন রাশি বিপ্রবর্ণ দেবগণ অঃ শুক্রের বিং বুধের দশা ঘ ২।৫ গতে মেষ রাশি বৈশ্যবর্ণ মতান্তরে ক্ষত্রিয়বর্ণ। বিং কেতুর দশা। মৃতে দোষো নাস্তি ঘ ১১।৬ গতে পাদদোষ। **যাত্রা**—নাস্তি তিথ্যাদিদোষ দিবা ঘ ২।৫ গতে নক্ষত্রামৃতযোগ যাত্রাশুভ পূর্ব্বে ও দক্ষিণে নাস্তি। **বিবিধ**—সাধভক্ষণ নামকরণ জলাশয় প্রতিষ্ঠা দেবতাগঠন দেবতাপ্রতিষ্ঠা শিবপ্রতিষ্ঠা বৃক্ষ প্রতিষ্ঠা ক্রয়বাণিজ্য পুণ্যাহ রাজদর্শন ঔষধকরণ ঔষধসেবন গ্রহপূজা শান্তিস্বস্ত্যয়নাদি ঋণদান ঋণগ্রহণ (দিবা ঘ ১২।৬ গতে ১।২৭ মধ্যে হলপ্রবাহ বীজবপন নাট্যারম্ভ)। দিবা ঘ ১২।৬ মধ্যে কুষ্মাণ্ড পরে বৃহতী ভক্ষণ নিষেধ। দিবা ঘ ১২।৬ মধ্যে বড়াশীগ্রামে চক্রতীর্থে **নন্দাস্নান**। **শ্রীশ্রীমৎস্যদেবাবির্ভাব**। দ্বিতীয়ার একো ও সপি। অমৃতযোগ দিবা ঘ ৭।৩৪ মধ্যে পুনঃ ১০।৫১ গতে ১।১৮ মধ্যে। রাত্রি ঘ ৭।০ গতে ৯।২০ মধ্যে পুনঃ ১১।৪১ গতে ২।৪৯ মধ্যে। মাহেন্দ্রযোগ—দিবা ঘ ৩।৪৬ গতে ৫।২৪ মধ্যে।

দিবা দং ৩০।৪৬।২৫
মুং দং ২।৩।৫।৪০
র ক্রা উ ৪।১৬

বার—মঙ্গল ১৮ চৈত্র (প্র১৮), ১ এপ্রিল, ১ জেল্কদ।

তিথি—দ্বিতীয়া দং ১৪।২৭ ঘ ১২।৬ দিবা।

নক্ষত্র—অশ্বিনী দং ২১।৫৫ ঘ ২।৪১ দিবা।

কা সমী (+)৪।১০ সূ উ ঘ ৫।৫৪।৫৩ সূ অ ঘ ৬।১৩।২৭ চ অ ঘ ৮।১২ ৩ ১ ২৭ ২ ২১ ১৬ ১৫ ৫৫ ২ ২৭ ৩ ১৮ র ২৭।০ র ১১।১৭।৪০।৯ চ ০।৮।৩৩।২০ ম ১০।১৮।৪০।৫৪ বু ১১।১৭।৭।০ বৃ ১।১৮।৫১।১১ শু ০।০।৫৮।২৩ শ ৮।১৮।৪০।৩ রা ০।১১।১৮।১৬	যোগ—বৈধৃতি দং ১৬।২ ঘ ১২।২০ দিবা। করণ—কৌলব। যোগিনী উত্তরে দং ১৫।২৭ গতে অগ্নিকোণে। লগ্ন উ মীন দং২।৭।১৩, অ কন্যা দং৩।২২।১৫। চন্দ্রো মেষে। বারবেলা ঘ ৭।২৭ গতে ৮।৫৯ মধ্যে পুনঃ ১।৩৭ গতে ৩।৯ মধ্যে। কালরাত্রি ঘ ৭'৪১ গতে ৯।৯ মধ্যে। চন্দ্রশুদ্ধ পূর্ব্বদিনের রাশির। তারাশুদ্ধ পূর্ব্বদিনের নক্ষত্রের ঘ ২।৪১ গতে ৩।৪।৬।৮।১০।১২।১৩।১৫।১৭।১৯ ২১।২২।২৪।২৬।১ নক্ষত্রের। জন্মে মেষ রাশি বৈশ্যবর্ণ মতান্তরে ক্ষত্রিয়বর্ণ দেবগণ অঃ শুক্রের বিং কেতুর দশা ঘ ২।৪১ গতে নরগণ বিং শুক্রের দশা। মৃতে দ্বিপাদ দোষ ঘ ১২।৬ গতে পাদদোষ। **যাত্রা**—তিথ্যমৃতযোগ যাত্রানাস্তি বৈধৃতিযোগদোষ দিবা ঘ ১২।৬ গতে সিদ্ধিযোগ দিবা ২।৪১ গতে নক্ষত্রদোষ। **বিবিধ**—গর্ভাধান। দিবা ঘ ১২।৬ মধ্যে বৃহতী পরে পটোল ভক্ষণ নিষেধ। তৃতীয়ার একো ও সপি। অমৃতযোগ দিবা ঘ ৮।২৩ গতে ১০।৫০ মধ্যে পুনঃ ১।৮ গতে ২।৫৭ মধ্যে পুনঃ ৩।৪৬ গতে ৫।২৪ মধ্যে। রাত্রি ঘ ৭।০ মধ্যে পুনঃ ৯।২১ গতে ১১।৪১ মধ্যে পুনঃ ২।১ গতে ৩।৩৫ মধ্যে।
দিবা দং ৩০।৫৯।৪৫ সুং দং ২।৩।১৯।০ র ক্রা উ ৪।৪০ কা সমী (+)৩।৫১ সূ উ ঘ ৫।৫৩।৫৪ সূ অ ঘ ৬।১৩।৪৮ চ অ ঘ ৯।১১ ৪ ২ ১ ৩ ২২ ১২ ১৪ ২৭ ২৭ ২৭ ৫ ১৯ র ২৭।০ পূর্ব্বভাদ্রপদাস্থ কুজঃ দং ৪১।২০ শনেস্ত্রিভান্তরে রবিঃ ঘ ৭।০ র ১১।১৮।৩৯।১৯ চ ০।২১।৪১।৩৬ ম ১০।১৯।২৭।৪৫ বু ১১।১৯।৯।১৯ বৃ ১।১৯।১।৫ শু ০।২।২।২৯	বার—বুধ ১৯ চৈত্র (প্র ১৯) ২ এপ্রিল, ২ জেল্কদ্। তিথি—তৃতীয়া দং ১৪।২৭ ঘ ১১।৪১ দিবা। নক্ষত্র—ভরনী দং ২২।২৭ ঘ ২।৫৩ দিবা। যোগ—বিষ্কুম্ভ দং ১২।২৭ ঘ ১০।৫৩ দিবা। করণ—গর পরে বণিজ দং ৪৩।২৬ ঘ ১১।১৬ রাত্রি গতে বিষ্টি। যোগিনী অগ্নিকোণে দং ১৪।২৭ গতে নৈঋতে। লগ্ন উ মীন দং ২।১৪।৩৫, অ কন্যা দং ৩।৩২।৫৮। চন্দ্রো মেষে দং ৩৭।২৫ ঘ ৮।৫২ রাত্রি গতে বৃষে। বারবেলা ঘ ৮।৫৯ গতে ১০।৩২ মধ্যে পুনঃ ১২।৪ গতে ১।৩৬ মধ্যে। কালরাত্রি ঘ ২।৫৯ গতে ৪।২৭ মধ্যে। চন্দ্রশুদ্ধ পূর্ব্বদিনের রাশির রা ঘ ৮।৫২ গতে মিথুন তুলা কুম্ভ ভিন্ন রাশির (ঘাতচন্দ্র বৃশ্চিক রাশির)। তারাশুদ্ধ পূর্ব্বদিনের নক্ষত্রের ঘ ২।৫৩ গতে ৪।৫।৭।৯।১১।১৩।১৪।১৬।১৮।২০।২২।২৩।২৫।২৭।২ নক্ষত্রের। জন্মেমেষ রাশি বৈশ্যবর্ণ মতান্তরে ক্ষত্রিয়বর্ণ নরগণ অঃ ও বিং শুক্রের দশা ঘ ২।৫৩ গতে দেবারগণ অঃ ও বিং রবির দশা রা ঘ ৮।৫২ গতে বৃষ রাশি শূদ্রবর্ণ মতান্তরে বৈশ্যবর্ণ। মৃতে দোষোনাস্তি ঘ ২।৫৩ গতে দ্বিপাদ দোষ। **যাত্রা**—পাপযোগ ও ত্র্যমৃতযোগ যাত্রাশুভ উত্তরে ও দক্ষিণে নাস্তি দিবা ৮।৫ গতে ১১।৪১ মধ্যে অগ্নি ও ঈশানকোনে নাস্তি পরে রিক্তাদিদোষ যাত্রা নাস্তি দিবা ঘ ২।৫৩ গতে নক্ষত্রামৃতযোগ যাত্রা শুভ উত্তর ও দক্ষিণে নাস্তি। **বিবিধ**—বিক্রয় বাণিজ্য ধান্যচ্ছেদন। দিবা ঘ ১১।৪১ মধ্যে পটোল পরে মূলক ভক্ষণ নিষেধ। দিবা ঘ ১১।৪১ মধ্যে **মন্বন্তরা** স্নানদানাদি। অনধ্যায়। চতুর্থার একো ও সপি।

শ ৮।১৮।৪১।৫৭
রা ০।১১।১৫।৫

অমৃতযোগ দিবা ৭।৩৩ মধ্যে পুনঃ ঘ ১০।১ গতে ১১।৩৯ মধ্যে পুনঃ ৩।৪৬ গতে ৫।২৫ মধ্যে। রাত্রি ঘ ৭।০ গতে ৯।২০ মধ্যে পুনঃ ২।১ গতে উদয়াবধি। মাহেন্দ্রযোগ দিবা ঘ ২।৭ গতে ৩।৪৬ মধ্যে। রাত্রি ঘ ৯।২০ গতে ১০।৫৪ মধ্যে।

দিবা দং ৩০।৫২।৫৫
মুং দং ২।৩।৩১।৪০
র ক্রা উ ৫।৩
কা সমী (+) ৩।৩৩
স্থ উ ঘ ৫।২২।৫৮
সূ অ ঘ ৬।১৪।৮
চ অ ঘ ১০।১৩
৫ ৩ ২
৪ ২২ ৮
১২ ১ ৭
২৮ ৭ ২০
র২৭।৴০ দং ২১।৫৩
র ১১।১৯।৩৮।২৭
চ ১।৫।২।৩৪
ম ১০।২০।১২।৩৪
বু ১১।২১।১২।২৬
বৃ ১।১৯।১০।৫৯
শু ০।৩।২৬।৪৯
শ ৮।১৮।৪৩।৫২
রা ০।১১।১১।৫৪

বার—বৃহস্পতি ২০ চৈত্র (প্র ২০) ৩ এপ্রিল, ৩ জেল্কদ্।
তিথি—চতুর্থী দং ১২।২৮ ঘ ১০।৫২ দিবা।
নক্ষত্র—কৃত্তিকা দং ২২।১ ঘ ২।৪২ দিবা।
যোগ—প্রীতি দং ৮।৭ ঘ ৯।৮ দিবা।
করণ—বিষ্টি দং ১২।২৮। যোগিনী নৈর্ঋতে দং ১২।২৮ গতে দক্ষিণে। লগ্ন মীন দং ২।২২।৫, অ কন্যা দং ৩।৪৩।৪০। চন্দ্রো বৃষে। বারবেলা ঘ ৩।৯ গতে অস্তাবধি। কালরাত্রি ঘ ১২।৪ গতে ১।৩২ মধ্যে। চন্দ্রশুদ্ধ পূর্ব্বদিনের রাশির। তারাশুদ্ধ পূর্ব্বদিনের নক্ষত্রের ঘ ২।৪২ গতে ৫।৬।৮।১০।১২।১৪।১৫।১৭।১৯।২১।২৩।২৪।২৬।১।৩ নক্ষত্রের। জন্মে বৃষ রাশি শূদ্রবর্ণ মতান্তরে বৈশ্যবর্ণ দেবারিগণ অঃ ও বিং রবির দশা ঘ ২।৪২ গতে নরগণ বিং চন্দ্রের দশা। মৃতে দ্বিপাদ দোষ ঘ ২।৪২ গতে দোষো নাস্তি। যাত্রা—পাপযোগ যাত্রানাস্তি নক্ষত্রাদিদোষ দিবা ঘ ১০।৫২ গতে সিদ্ধিযোগ দিবা ঘ ২।৪২ গতে যাত্রামধ্যম দক্ষিণে ও পশ্চিমে নাস্তি। বিবিধ—দিবা ঘ ১০।৫২ গতে অন্নপ্রাশন বিদ্যারম্ভ বিক্রয় বাণিজ্য ঔষধকরণ ঔষধ সেবন। দিবা ঘ ১০।৫২ মধ্যে মূলক পরে বিল্ব ভক্ষণ নিষেধ। দিবা ঘ ১০।৫২ গতে **শ্রীশ্রীলক্ষ্মী পূজা**। পঞ্চমীর একো ও সপি। মাহেন্দ্রযোগ দিবা ঘ ৭।৩২ মধ্যে পুঃ ১০।৪৯ গতে ১।১৮ মধ্যে। অমৃতযোগ রাত্রি ঘ ১।১৩ গতে ৩।৩৩ মধ্যে।

দিবা দং ৩০।৫৬।০
মুং দং ২।৩।৪৪।০
র ক্রা উ ৫।২৬
কা সমী (+) ৩।১৫
সূ উ ঘ ৫।৫২।৩
সূ অ ঘ ৬।১৪।২৭
চ অ ঘ ১১।১৭
৬ ৪ ৩
৫ ২০ ৩
৯ ৪৩ ৩
৩৪ ২ ৫৭
— — ১৬
— — ২১

বার—শুক্র ২১ চৈত্র (প্র ২১), ৪ এপ্রিল, ৪ জেল্কদ্।
তিথি—পঞ্চমী দং ৯।৩০ ঘ ৯।৪১ দিবা।
নক্ষত্র—রোহিণী দং ২০।৪৩ ঘ ২ ৯ দিবা।
যোগ—আয়ুষ্মান দং ৩.৩ ঘ ৭।৫ দিবা পরে সৌভাগ্য দং ৫৭।১৬ ঘ
ঘ ৪।৫৭ রাত্রি।
করণ—বালব। যোগিনী দক্ষিণে দং ৯।৩৪ গতে পশ্চিমে। লগ্ন উ মীন দং ২।২৯।৪০, অ কন্যা দং ৩।৫৪।২০। চন্দ্রো বৃষে দং ৪৯।৪৩ রা ঘ ১।৪৫ গতে মিথুনে। বারবেলা ঘ ৮।৫৭ গতে ১২।৩ মধ্যে। কালরাত্রি ঘ ৯।৯ গতে ১০।৩৬ মধ্যে। চন্দ্রশুদ্ধ পূর্ব্বদিনের রাশির রা ঘ ১।৪৫ গতে কর্কট বৃশ্চিক মীন ভিন্ন রাশির। (ঘাতচন্দ্র কন্যা রাশির)। তারাশুদ্ধ পূর্ব্বদিনের নক্ষত্রের ঘ ২।৯ গতে ৬।৭।৯।১১।১৩।১৫।১৬।১৮।২০।২২।২৪।২৫।২৭।৪ নক্ষত্রের। জন্মে বৃষরাশি শূদ্রবর্ণ মতান্তরে বৈশ্যবর্ণ নরগণ অঃ রবির বিং চন্দ্রের দশা ঘ ২।৯

র ২৭৷৷০
শুক্লচন্দ্রয়োর্যোগঃ
ঘ ৮৷০
র ১১৷২০৷৩৭৷৩২
চ ১৷১৮৷৩৬৷১
ম ১০৷২১৷১৷২৩
বু ১১৷২৩৷১৬৷১৩
বৃ ১৷১৯৷২১৷৭
শু ০৷৪৷৩০৷৫৮
শ ৮৷১৮৷৪৫৷৩৪
রা ০৷১১৷৮৷৪৪

গতে দেবগণ বিং মঙ্গলের দশা রা ঘ ১ ৪৫ গতে মিথুন রাশি বৈশ্যবর্ণ মতান্তরে শূদ্রবর্ণ। মৃতে দোষো নাস্তি। **যাত্রা**—মধ্যম পশ্চিমে নাস্তি প্রাতঃ ঘ ৬৷৫ গতে ৯৷৭১মধ্যে দক্ষিণেও পূর্ব্বে নাস্তি পরে সিদ্ধিযোগ দিবা ঘ ২৷৯ গতে শুভ নক্ষত্র রাত্রি ঘ ৪৷৩৪ গতে পশ্চিমে ও দক্ষিণে নাস্তি। **বিবিধ**—সাধভক্ষণ নিষ্ক্রামণ নববস্ত্রপরিধান নবশয্যাদ্যুপভোগ পুংরত্নাদিধারণ জলাশয়প্রতিষ্ঠা দেবতাগঠন বৃক্ষপ্রতিষ্ঠা পুণ্যাহ রাজদর্শন ঔষধ করণ গ্রহপূজা শান্তিস্বস্ত্যয়নাদি বৃক্ষাদিরোপণ ধান্যস্থাপণ ঋণগ্রহণ দিবা ঘ ৮৷৫৭ মধ্যে দেবতা প্রতিষ্ঠা বিষ্ণুপ্রতিষ্ঠা শিবপ্রতিষ্ঠা হলপ্রবাহ বীজবপন দিবা ৩৷৯মধ্যে ঋণদান পরে নৌকাগঠন নৌকাচালন নৌকাযাত্রা ঔষধসেবন। দিবা ঘ ৯৷৪১ মধ্যে বিল্ব পরে নিম্ব ভক্ষণ নিষেধ। **ষট্পঞ্চমী ব্রতং। সায়ং শ্রীশ্রীবাসন্তীদেবীর আমন্ত্রণ ও অধিবাস।** ষষ্ঠীর একো ও সপি। অমৃতযোগ দিবা ঘ ৭৷৩১ মধ্যে পুনঃ ৮৷২১ গতে ১০৷৪৯ মধ্যে পুনঃ ১৷১৮ গতে ২৷৫৭ মধ্যে পুনঃ ৪৷৩৬ গতে অস্তাবধি। রাত্রি ঘ ৭৷৪৮ গতে ৯২০ মধ্যে পুনঃ ৩৷৩৩ গতে ৪৷১৯ মধ্যে। মাহেন্দ্রযোগ রাত্রি ঘ ১০৷৫৩ গতে ১১৷৪০ মধ্যে পুনঃ ৪৷১৯ গতে উদয়াবধি।

দিবা দং ৩০৷৫১৷২০
মুং দং ২৷৩৷৫৭৷২০
র ক্রা উ ৫৷৪৯
কা সনী (+) ২৷৫৮
সূ উ ঘ ৫৷৫১৷৬
সূ অ ঘ ৬৷১৪৷৫০
চ অ ঘ ১২৷২০
৭ ৫ ৫
৬ ১৮ ৫০
৫ ৩৪ ৫৪
৪৮ ৪ ২২
র ২৭৷৷০
র ১১৷২১৷৩৬৷৩৫
চ ২৷২৷২১৷৪৫
ম ১০৷২১৷৪৮৷১১
বু ১১৷২৫৷২০৷২৭
বৃ ১৷১৯৷৩১৷১৪
শু ০৷৫৷৪৫৷৫
শ ৮৷১৮৷৪৭৷১৭
রা ০৷১১৷৫৷৩৩

বার—শনি ২২ চৈত্র (প্র ২২) ৫ এপ্রিল, ৫ জেল্কদ।

তিথি—ষষ্ঠী দং ৫৷৪৮ ঘ ৮৷১০ দিবা।

নক্ষত্র—মৃগশিরা দং ১৮৷৩৪ ঘ ১৷১৭ দিবা।

যোগ—শোভন দং ৫০৷৫৪ ঘ ২৷১৩ রাত্রি।

করণ—তৈতিল। যোগিনী পশ্চিমে ৫৷৪৮ গতে বায়ুকোণে। লগ্ন উ মীন দং ২৷৩৭৷৮ অ কন্যা দং ৪৷৫৷৮। চন্দ্রো মিথুনে। বারবেলা ঘ ৭৷২৪ মধ্যে পুনঃ ১৷৩৬ গতে ৩৷৯ মধ্যে পুনঃ ৪৷৪২ গতে অস্তাবধি। কালরাত্রি ঘ ৭৷৪২ মধ্যে পুনঃ ৪৷২৪ গতে উদয়াবধি। চন্দ্রশুদ্ধ পূর্ব্বদিনের রাশির। তারাশুদ্ধ পূর্ব্বদিনের নক্ষত্রের ঘ ১৷১৭ গতে ৭৷৮৷১০৷১২৷১৪৷১৬৷১৭৷১৯৷২১৷২৩৷২৫৷২৬৷১৷৩৷৫ নক্ষত্রের। জন্মে মিথুনরাশি বৈশ্যবর্ণ মতান্তরে শূদ্রবর্ণ দেবগণ অঃ রবির বিং মঙ্গলের দশা ঘ১৷১৭ গতে নরগণ অঃ চন্দ্রের বিং রাহুর দশা। মৃতে পাদ দোষ ঘ৮৷১০ গতে দ্বিপাদ দোষ। **যাত্রা**—তিথ্যমৃতযোগ যাত্রাশুভ পূর্ব্বে পশ্চিমে দক্ষিণে নাস্তি দিবা ঘ৮৷১০ গতে যাত্রানাস্তি পাপযোগদোষ। **বিবিধ**—আরোগ্যস্নান। দিবা ৮৷১০ মধ্যে নিম্ব পরে তাল ভক্ষণনিষেধ ও দিনদগ্ধা। **অশোকষষ্ঠী**। দিবা ৮৷১০ মধ্যে **ষষ্ঠ্যাদিকল্পারম্ভ**। দিবা ঘ ৯৷৫৯ মধ্যে পূর্ব্বাহ্ন কিন্তু বারবেলা ও ষষ্ঠীজন্য দিবা ঘ ৮৷১০ গতে চর ও চরাংশলগ্নে **শ্রীশ্রীবাসন্তীদেবীর নবপত্রিকাপ্রবেশ স্থাপন ও সপ্তমী বিহিত পূজারম্ভ**। দেবীর ঘোটকে আগমন। ফলং ছত্রভঙ্গস্তুরঙ্গমে।

অদ্যারভ্যদিঃ ত্রয়ং যাবৎ বাসন্তীযাত্রানুষ্ঠানং। সপ্তমার একো দৃষ্টি। অমৃতযোগ দিবা ঘ ৯।৫৯ গতে ১।১৭ মধ্যে। রাত্রি ঘ ৮।৩৪ গতে ১০।৫৩ মধ্যে পুনঃ ১২।২৬ গতে ১ ৫৯ মধ্যে পুনঃ ২।৪৫ গতে ৪।১৯ মধ্যে।

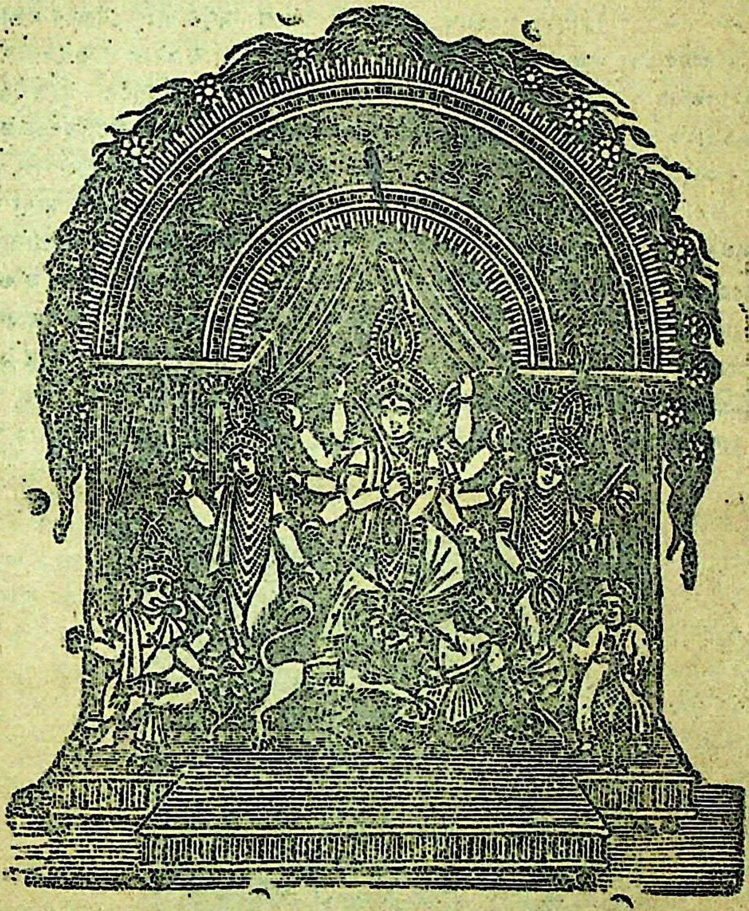

২২শে চৈত্র শনিবার শ্রীশ্রীবাসন্তী পূজা।

দিবা দং ৩১।২।৩০	বার—রবি ২৭ চৈত্র (প্র ২৩). ৬ এপ্রিল, ৬ জেল্কদ্।
সূং দং ২।৪।১০।০	তিথি—সপ্তমী দং ১।১৪ ঘ ৬।২০ প্রাতঃ পরে অষ্টমী দং ৫৫।৫৬ ঘ ৪।১৩ রাত্রি।
র ক্রা উ ৬।১১	
কা সমী (+)২।৪০	নক্ষত্র—আর্দ্রা দং ১৫।৪০ ঘ ১২।৬ দিবা।
সূ উ ঘ ৫।৫০।১০	যোগ—অতিগণ্ড দং ৪৩।৫৭ ঘ ১১।২৫ রাত্রি।
সূ অ ঘ ৬।১৫।১০	করণ—বণিজ দং ১।১৪ গতে বিষ্টি দং ২৮।৩৫ ঘ ৫।১৬। যোগিনী
চ অ ঘ ১।২০	বায়ুকোণে দং ১।১৪ গতে ঈশানে দং ৫৫।৫৬ গতে পূর্ব্বে। লগ্ন

১ ৬ ৬
৭ ১৫ ৪৩
১ ৪০ ৫৭
১৪ ৬ ২৩
৫৫ — —
৫৬ — —
র ২৭৷৷/০ দং৪৫৷১১
র ১১৷২২৷৩৫৷৩৬
চ ২৷১৬৷১৭৷১৬
ম ১০৷২২৷৩৪৷৫৯
বু ১১৷২৭৷২৫৷১
বৃ ১৷১৭৷৪১৷৩৪
শু ০৷৬৷৫৭৷১০
শ ৮৷১৮৷৪৮৷৪৮
রা ০৷১১৷২৷২২

উ মীন দং ২৷৪৪৷৪০, অ কন্যা দং ৪৷১৫৷৫০। চন্দ্রো মিথুনে দং ৫৮৷০ উষা ঘ ৫৷২ গতে কর্কটে। বারবেলা ঘ ১০৷৩০ গতে ১৷৩৬ মধ্যে। কালরাত্রি ঘ ১৷৩০ গতে ২৷৫৭ মধ্যে। চন্দ্রশুদ্ধ পূর্ব্বদিনের রাশির উষা ঘ ৫৷২ গতে মেষ সিংহ ধনুঃ ভিন্ন রাশির। তারাশুদ্ধ পূর্ব্বদিনের নক্ষত্রের ঘ ১২৷৬ গতে ৮৷৯৷১১৷১৩৷১৫৷১৭৷১৮৷২০৷২২৷২৪৷২৬৷২৭৷২৷৪৷৬ নক্ষত্রের। জন্মে মিথুন রাশি বৈশ্যবর্ণ মতান্তরে শূদ্রবর্ণ নরগণ অঃ চন্দ্রের বিং রাহুর দশা ঘ ১২৷৬ গতে দেবগণ বিং গুরুর দশা উষা ঘ ৫৷২ গতে কর্কট রাশি বিপ্রবর্ণ। মৃতে দ্বিপাদ দোষ প্রাতঃ ঘ ৬৷২০ গতে পাদদোষ ঘ ১২৷৬ গতে ত্রিপাদদোষ। **যাত্রা**—নাস্তি ত্র্যহস্পর্শ দোষ। **বিবিধ**—ত্র্যহস্পর্শ শুভ কর্ম্ম নাস্তি স্নানদানে সহস্রগুণ ফল। প্রাত ঘ ৬৷২০ মধ্যে তাল পরে নারিকেল ভক্ষণ স্ত্রী তৈল্য মৎস্য মাংসাদিসম্ভোগ ও প্রায়শ্চিত্ত নিষেধ রাত্রি ঘ ৪৷১৩ গতে অলাবু ভক্ষণ নিষেধ। প্রাতঃ ঘ ৬৷২০ গতে রাত্রি ঘ ৫৷২ মধ্যে চন্দ্রদগ্ধা। রবিবার জন্য মৎস্য মাংস মাষমসুর নিম্ব আর্দ্রক ও দগ্ধ দ্রব্য ভক্ষণ নিষেধ। প্রাতঃ ঘ ৬৷২০ গতে ৯৷৫৮ মধ্যে শ্রীশ্রীবাসন্তীদেবীর **মহাষ্টমী বিহিত পূজা** প্রশস্তা। রাত্রি ঘ ১১৷৩৯ গতে ১২৷২৭ মধ্যে কুলাচারানুসারে **অর্দ্ধরাত্রি বিহিত পূজা**। রাত্রি ঘ ৩৷৪৯ গতে

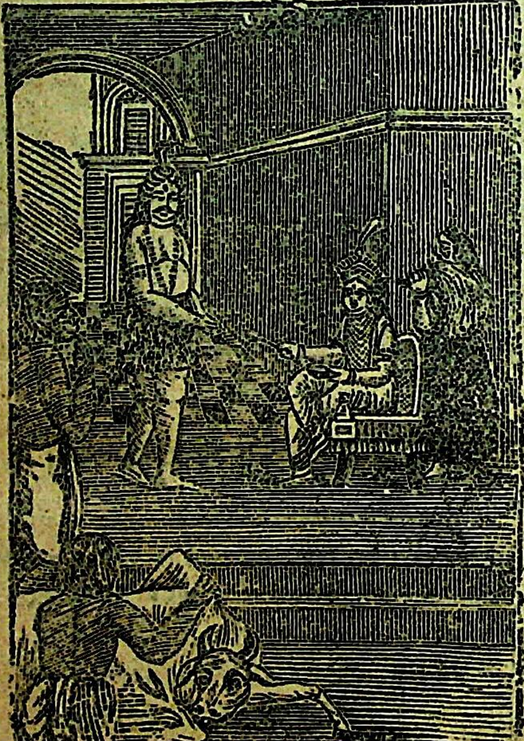

২৩ চৈত্র রবিবার শ্রীশ্রীঅন্নপূর্ণা পূজা।

সন্ধিপূজারম্ভ। রাত্রি ঘ ৪।১৩ গতে ৪।৩৭ মধ্যে **বলিদান ও সন্ধিপূজা সমাপন**। শ্রীহট্ট রা ঘ ৪।৩ গতে সন্ধিপূজারম্ভ রাত্রি ঘ ৪।২৭ গতে ৪।৫১ মধ্যে বলিদান ও সন্ধিপূজা সমাপন। প্রাতঃ ঘ ৬।২০ গতে **অশোকাষ্টমী**। শোকরাহিত্যকামনয়া অষ্টাশোককলিকাযুক্তজলপানং। পানমন্ত্রস্তু—ত্বামশোক হরাভীষ্ট মধু মাস সমুদ্ভব। পিবামি শোকসন্তপ্তো মামশোকং সদা কুরু। প্রাতঃ ঘ ৬।২০ গতে **ব্রহ্মপুত্রস্নানে** ব্রহ্মপদ প্রাপ্তিঃ। দিবা ঘ ১২।৬ গতে পুনর্ব্বসুনক্ষত্রযুক্তাষ্টম্যাং ব্রহ্মপুত্রস্নানে সর্ব্বপাপক্ষয়ঃ। স্নানমন্ত্রস্তু—ব্রহ্মপুত্র মহাভাগ শান্তনোঃ কুল নন্দন। অমোঘাগর্ভ সম্ভূত পাপং লৌহিত্য মে হর। প্রাতঃ ঘ ৬।২০ মধ্যে **অক্ষয়াস্নানাদি** পরে **শ্রীশ্রীঅন্নপূর্ণা পূজা**। অষ্টমীর একো ও সপি। কালীঘাট মহানির্ব্বাণ মঠে শ্রীশ্রীনিত্যগোপালের জন্মোৎসব। চট্টগ্রাম ফতেয়াবাদ গ্রামে ৺ইচ্ছানন্দী প্রাঙ্গণে বিরাট মেলা ও মহাস্নানোৎসব। মাহেন্দ্রযোগ দিবা ঘ ৬।৪০ মধ্যে পুনঃ ১।১৭ গতে ২।৭ মধ্যে। রাত্রি ঘ ৭।১ গতে ৭।৪৮ মধ্যে পুনঃ ১২।২৬ গতে ৩।৩১ মধ্যে। অমৃতযোগ দিবা ঘ ৬।৪০ গতে ৯।৫৮ মধ্যে। রাত্রি ঘ ৭।৪৮ গতে ৯।২০ মধ্যে।

দিবা দং ৩১।৫।০৫
মুং দং ২।৪।২৩।০
র ক্রা উ ৬।৩৪
কা সমী (+)২।২৩
সূ উ ঘ ৫।৪৯।১৪
সূ অ ঘ ৬।১৫।৩২
চ অ ঘ ২।১৪
২ ৭ ৭
৯ ১২ ৩৬
৫০ ৬ ৩২
৭ ২ ২৪
র ২৭৬০
মেষে অশ্বিন্যাং বুধঃ
দং ১৪।৪০
র ১১।২৩।৩৪।৩৪
চ ৩।০।২৭।৩৭
ম ১০।২৩।২১।৪৫
বু ১১।২৯।২৯।৩৫
বৃ ১।১৯।৫১।৫৩
শু ০।৮।১৩।১৪
শ ৮।১৮।৫০।১৯
রা ০।১০।৫৯।১২

বার—সোম ২৪ চৈত্র (প্র ২৪), ৭ এপ্রিল, ৭ জেল্কদ্।
তিথি—নবমী দং ৫০।১৭ ঘ ১।৫২ রাত্রি।
নক্ষত্র—পুনর্ব্বসু দং ১২।৬ ঘ ১০।৩৯ দিবা।
যোগ—সুকর্ম্মা দং ৩৬।৩২ ঘ ৮।২৬ রাত্রি।
করণ—বালব। যোগিনী পূর্ব্বে দং ৫০।১৭ গতে উত্তরে। লগ্ন উ মীন দং ২।৫২।১০, অ কন্যা দং ৪।২৬।৩৮। চন্দ্রঃ কর্কটে। বারবেলা ঘ ৭।২৩ গতে ৮।৫৬ মধ্যে পুনঃ ৩।৯ গতে ৪।৪২ মধ্যে। কালরাত্রি ঘ ১০।৩৬ গতে ১২।২ মধ্যে। চন্দ্রশুদ্ধ পূর্ব্বদিনের রাশির। তারাশুদ্ধ পূর্ব্বদিনের নক্ষত্রের ঘ ১০।৩৯ গতে ৯।১০।১২।১৪।১৬।১৮।১৯।২১।২৩।২৫।২৭।১।৩।৫।৭ নক্ষত্রের। জন্মে কর্কট রাশি বিপ্রবর্ণ দেবগণ অঃ চন্দ্রের বিং গুরুর দশা ঘ ১০।৩৯ গতে বিং শনির দশা। মৃতে দ্বিপাদ দোষ ঘ ১০।৩৯ গতে দোষো নাস্তি। **যাত্রা**—নাস্তি রিক্তাদোষ রাত্রি ঘ ১।৫২ গতে তিথ্যমৃতযোগ যাত্রা শুভ পূর্ব্বে ও পশ্চিমে নাস্তি। **বিবিধ**—দীক্ষা। রাত্রি ঘ ১।৫২ মধ্যে অলাবু পরে কলম্বী ভক্ষণ নিষেধ। দিবা ঘ ৯।৫৯ মধ্যে শ্রীশ্রীবাসন্তী দেবীর **মহানবমী** বিহিত পূজা প্রশস্তা **শ্রীশ্রীরামনবমী ব্রতং। শ্রীশ্রীরামচন্দ্রের জন্মোৎসব**। শ্রীরামনবমী প্রোক্তা কোটী সূর্যগ্রহাধিকা। তস্মিন দিনে মহাপুণ্যে রামমুদ্দিশ্য ভক্তিতঃ। যৎকিঞ্চিৎ ক্রিয়তে কর্ম্ম তদ্ভবক্ষয়কারকং। উপোষণং জাগরণং পিতৃনুদ্দিশ্য তর্পণং। তস্মিন্ দিনে তু কর্ত্তব্যং ব্রহ্মপ্রাপ্তিমভীপ্সুভিঃ। যস্তু রামনবম্যান্তু ভুঙক্তে মোহাদ্বিমূঢ়ধীঃ। কুম্ভীপাকেষু ঘোরেষু পচ্যতে নাত্র সংশয়ঃ। মধ্যাহ্নে জন্মভাবয়েৎ। গোস্বামীমতে শ্রীশ্রীরামনবমী। নবমীর একো ও সপি। **শ্রীশ্রীভুবনেশ্বরী দেব্যাবির্ভাব। ক্রোধরাত্রি** নিশিতানুষ্ঠানং। শ্রীশ্রীবল্লভীকান্ত গোস্বামীর তিরোভাব। বাঁকুড়া জেলান্তর্গত সোণামুখী গ্রামে শ্রীশ্রীমনোহর জীউর শ্রীমন্দিরে অদ্য হইতে তিনদিন স্থায়ী মেলা। নদীয়া কুড়ুলগাছিগ্রামে শ্রীশ্রী৺ শ্যামসুন্দর জীউর

কল্পুৎসব। অমৃতযোগ দিবা ঘ ৭।২৯ মধ্যে পুনঃ ১০।৪৮ গতে ১।১৭ মধ্যে। রাত্রি ঘ ৭।২ গতে ৯।২০ মধ্যে পুনঃ ১১।৩৯ গতে ২।৪৪ মধ্যে। মাহেন্দ্রযোগ দিবা ঘ ৬।৪৬ গতে ৫।২৬ মধ্যে।

দিবা দং ৩১।৯।০
মুং দং ২।৪।৩৬।০
র ক্রা উ ৬।৫৭
কা সমী (+) ২।৬
সূ উ ঘ ৫।৪৮।১৮
সূ অ ঘ ৬।১৫।৫৪
চ অ ঘ ৩।২
৩ ৮ ৮
১০ ৮ ২৮
৪৩ ০ ৪৪
৫৩ ৪ ২৫
র ২৭।৫০
র ১১।২৪।৩৩।৩০
চ ৩।১৪।৪৪।৫৫
ম ১০।২৪।৮।৩০
বু ০।১।৩৪।১
বৃ ১।২০।২।২৫
শু ০।৯।২৭।১৬
শ ৮।১৮।৫১।৫৯
রা ০।১০।৫৬।১

বার—মঙ্গল ২৫ চৈত্র (প্র ২৫), ৮ এপ্রিল, ৮ জেন্দ।
তিথি—দশমী দং ৪৩।৫৩ ঘ ১১।২২ রাত্রি।
নক্ষত্র—পুষ্যা দং ৮।০ ঘ ৯।০ দিবা।
যোগ—ধৃতি দং ২৮।৪৪ ঘ ৫।১৮ দিবা।
করণ—তৈতিল। যোগিনী উত্তরে দং ৪৩।৫৩ গতে অগ্নিকোণে। লগ্ন উ মীন দং ২।৫৯।৪০, অ কন্যা দং ৪।৩৭।২৩। চন্দ্রঃ কর্কটে। বারবেলা ঘ ৭।২২ গতে ৮।৫৫ মধ্যে পুনঃ ১।১৬ গতে ৩।৯ মধ্যে। কালরাত্রি ঘ ৭।৪৩ গতে ৯।৯ মধ্যে। চন্দ্রশুদ্ধ পূর্ব্বদিনের রাশির তারাশুদ্ধ পূর্ব্বদিনের নক্ষত্রের ঘ ৯।০ গতে ১০।১১।১৩।১৫।১৭।১৯।২০।২১।২৪।২৬।১।২।৪।৬।৮ নক্ষত্রের। জন্মে কর্কট রাশি বিপ্রবর্ণ দেবগণ অঃ চন্দ্রের বিং শনির দশা ঘ ৯।০ গতে দেবারিগণ বিং বুধের দশা। মৃতে পাদ দোষ। **যাত্রা**—নক্ষত্রামৃতযোগ যাত্রা শুভ উত্তর ও পশ্চিমে নাস্তি দিবা ঘ ৯।০ গতে পশ্চিমে শুভ রাত্রি ঘ ৭।৪৬ গতে ১১।২২ মধ্যে পশ্চিমে নাস্তি। **বিবিধ**—সীমন্তোন্নয়ন। দিবা ঘ ৯।০ মধ্যে সামগানামুপনয়নং। রাত্রি ঘ ১১।২২ মধ্যে কলম্বী পরে শিম্বী ভক্ষণ নিষেধ। দিবা ঘ ৯।৫৭ মধ্যে শ্রীশ্রীরামনবমীর পারণ। দিবা ঘ ৯।৫৭ পর্য্যন্ত পূর্ব্বাহ্ন কিন্তু বারবেলানুরোধে দিবা ঘ ৭।২২ মধ্যে দ্ব্যাত্মকচরলগ্নে বা ৮।৫৫ গতে ৯।৪৫ মধ্যে চর চরাংশ লগ্নে **দশমীবিহিত পূজা সমাপন ও শ্রীশ্রীবাসন্তাদেবীর বিসর্জ্জন। বিজয়াদশমীকৃত্যং।** দেবীর ঘোটকে গমন। ফলং ছত্রভঙ্গস্তুরঙ্গমে। দশমীর একো ও সপি। অমৃতযোগ দিবা ঘ ৮।১৮ গতে ১০।৪৭ মধ্যে পুনঃ ১।১৭ গতে ২।৫৭ মধ্যে পুনঃ ৩।৪৭ গতে ৫।২৮ মধ্যে। রাত্রি ঘ ৭।২ মধ্যে পুনঃ ৯।২১ গতে ১১।৩৯ মধ্যে পুনঃ ১।৫৮ গতে ৩।৩০ মধ্যে।

দিবা দং ৩১।১২।১০
মুং দং ২।৪।১৪৮।৫০
র ক্রা উ ৭।১৯
কা সমী (+) ১।৪৯
সূ উ ঘ ৫।৪৭।২৩
সূ অ ঘ ৬।১৬।১৫
চ অ ঘ ৩।৫৬
৪ ৯ ৯
১১ ৩ ২০
৩৭ ৩৪ ৪২
২৭ ৫৯ ২৬

বার—বুধ ২৬ চৈত্র (প্র ২৬), ৯ এপ্রিল, ৯ জেন্দ্।
তিথি—একাদশী দং ৩৭।২৭ ঘ ৮।৪৬ রাত্রি।
নক্ষত্র—অশ্লেষা দং ৩।৩৪ ঘ ৭।১৩ দিবা পরে মঘা দং ৫৯।০ ঘ ৫।২৩ উষা।
যোগ—শূল দং ২০।৪২ ঘ ২।৪ দিবা।
করণ—বণিজ দং ১০।৪১ ঘ ১০।৪ দিবা পরে বিষ্টি দং ৩৭।২৭। যোগিনী অগ্নিকোণে দং ৩৭।২৭ গতে নৈর্ঋতে। লগ্ন উ মীন দং ৩।৭।১৫, অ কন্যা দং ৪।৪৮।৮। চন্দ্রঃ কর্কটে দং ৩।৩৪ গতে সিংহে। বারবেলা ঘ ৮।৫৪ গতে ১০।২৮ মধ্যে পুনঃ ১২।২ গতে ১।৩৫ মধ্যে। কালরাত্রি ঘ ২।৫৪ গতে ৪।২১ মধ্যে। চন্দ্রশুদ্ধ পূর্ব্বদিনের রাশির ঘ ৭।১৩ গতে বৃষ কন্যা মকর ভিন্ন রাশির। (ঘাতচন্দ্র

— ০ —
— ৬ —
র ২৭৸০
র ১১।২৫।৩২।২৪
চ ৩।২৯।৮।১৮
ম ১০।২৪।৫৫।১৪
বু ০।৩।৩৭।৫৪
বৃ ১।২০।১২।৫৬
শু ০।১০।৪১।১৬
শ ৮।১৮।৫২।৫৮
রা ০।১০।৫২।৫০

কর্কট ও মকর রাশির)। তারাশুদ্ধ পূর্ব্বদিনের নক্ষত্রের ঘ ৭।১৩ গতে ১১।১২।১৪।১৬।১৮।২০।২১।২৩।২৫।২৭।২।৩।৭।৯ নক্ষত্রের উষা ঘ ৫।২৩ গতে ১২।১৩।১৫।১৭ ১৯।২১।২২।২৪।২৬।১।৩।৪।৬।৮।১০ নক্ষত্রের। জন্মে কর্কট রাশি বিপ্রবর্ণ দেবারিগণ অা চন্দ্রের বিং বুধের দশা ঘ ৭।১৩ গতে সিংহরাশি ক্ষত্রিয়বর্ণ অং মঙ্গলের বিং কেতুর দশা উষা ঘ ৫।২৩ গতে নরগণ বিং শুক্রের দশা। মৃতে দোষো নাস্তি। রা ঘ ৮।৪৬ গতে পাদদোষ। **যাত্রা**—তিথ্যমৃতযোগ রাত্রি ঘ ৮।৪৬ গতে সিদ্ধিযোগ যাত্রা নাস্তি নক্ষত্র দোষ উষা ঘ ৫।২৩ গতে যাত্রা মধ্যম উত্তর ও দক্ষিণে নাস্তি। **বিবিধ**—দিবা ঘ ৭।১৩ মধ্যে বিক্রয়বাণিজ্য ধান্যচ্ছেদন পরে দিবা ঘ ৮।৫৪ মধ্যে নবশয্যাদ্যুপভোগ পুংরত্নাদিধারণ শঙ্খরত্নাদিধারণ শিবপ্রতিষ্ঠা বৃক্ষপ্রতিষ্ঠা হলপ্রবাহ বীজবপন। রাত্রি ঘ ৮।৪৬ মধ্যে শিম্বী পরে পূতিকাভক্ষণ নিষেধ। **একাদশ্যুপবাস**। শ্রীহট্টে অদ্য উপবাস। গোস্বামী মতে অদ্য "কামদা" একাদশীব্রতোপবাস। একাদশীর একো ও সপি। বাঁকুড়া জেলায় বক্রেশ্বরগ্রামে শ্রীশ্রীমহাদেবের উৎসবোপলক্ষে মহামেলা। নদীয়ার রাজধানী কৃষ্ণনগর রাজভবনে দ্বাদশদোল মহোৎসব। তিনদিন স্থায়ী উৎসব ও সপ্তাহব্যাপী মেলা। অমৃতযোগ দিবা ঘ ৭।২৭ মধ্যে পুনঃ ৯।৫৭ গতে ১১।৩৭ মধ্যে পুনঃ ৩।৪৭ গতে ৫।২৬ মধ্যে। রাত্রি ঘ ৭।২ গতে ৯।২১ মধ্যে পুনঃ ১।৫৭ গতে উদয়াবধি। মাহেন্দ্রযোগ দিবা ঘ ২।৭ গতে ৩।৪৭ মধ্যে। রাত্রি ঘ ৯।২১ গতে ১০।৫৩ মধ্যে। (অন্যান্য পঞ্জিকামতে অদ্য একাদশীর উপবাস)।

দিবা দং ৩১।১৫।২০
মুং দং ২।৫।১।২০
র ক্রা উ ৭।৪১
কা সমী (+) ১।৩২
সূ উ ঘ ৫।৪৬।২৮
সূ অ ঘ ৬।১৬।৩৬
চ অ ঘ ৪।২৫
৫ ১১ ১০
১২ ৫৪ ১২
৩১ ৩৬ ৪০
৪ ১ ২৭
র ২৭৸/০
দং ৮।৫৪
র ১১।২৬।৩১।১৬
চ ৪।১৩।৩৩।৫০
ম ১০।২৫।৪১।৫৬
বু ০।৫।৪০।৫৯
বৃ ১।২০।২৩।৩৯
শু ০।১১।৫৫।১৪

বার—বৃহস্পতি ২৭ চৈত্র (প্র ২৭), ১০ এপ্রিল, ১০ জেল্কদ্।
তিথি—দ্বাদশী দং ৩১।৪ ঘ ৬।১২ সন্ধ্যা।
নক্ষত্র—পূর্ব্বফল্গুনী দং ৫৪।৩৬ ঘ ৩।৩৭ রাত্রি।
যোগ—গণ্ড দং ১।৪০ ঘ ১০।৫০ দিবা।
করণ—বব। যোগিনী নৈর্ঋতে দং ৩১।৪ গতে দক্ষিণে। লগ্ন উ মীন দং ৫।১৪।৪৩, অ কন্যা দং ৪।৫৮।৫০। চন্দ্রঃ সিংহে। বারবেলা ঘ ৩।৯ গতে অস্তাবধি। কালরাত্রি ঘ ১২।২ গতে ১।২৮ মধ্যে। চন্দ্রশুদ্ধ পূর্ব্বদিনের রাশির। তারাশুদ্ধ পূর্ব্বদিনের নক্ষত্রের রা ৩।৩৭ গতে ১৩।১৪।১৬।১৮।২০ ২২।২৩।২৫।২৭।২।৪।৫।৭ ৯।১১ নক্ষত্রের। জন্মে সিংহ রাশি ক্ষত্রিয়বর্ণ নরগণ অং মঙ্গলের বিং শুক্রের দশা রা ঘ ৩।৩৭ গতে বিং রবির দশা। মৃতে পাদ দোষ সন্ধ্যা ঘ ৬।১২ গতে দোষো নাস্তি রা ঘ ৩।৩৭ গতে দ্বিপাদ দোষ। **যাত্রা**—নাস্তি তিথিদোষ সন্ধ্যা ঘ ৬।১২ গতে তিথ্যমৃতযোগ যাত্রা মধ্যম দক্ষিণে নাস্তি রাত্রি ঘ ৩।৩৭ গতে যাত্রানাস্তি নক্ষত্র দোষ। **বিবিধ**—গর্ভাধান সীমন্তোন্নয়ন বিদ্যারম্ভ (মতান্তরে উপনয়ন) (অং গৃঃ গ ভগুরু কিন্তু তাৎকালিকমিত্র) বৃক্ষপ্রতিষ্ঠা শিবপ্রতিষ্ঠা নৌকাগঠন নৌকাযাত্রা বিক্রয় বাণিজ্য নৌকাচালন। সন্ধ্যা ঘ ৬।১২ মধ্যে পূতিকা পরে বার্ত্তাকুভক্ষণ নিষেধ। দিবা ঘ ৯।৫৭ মধ্যে একাদশীর পারণ। **শ্রীশ্রীবুধগ্রহাবির্ভাব**। গোস্বামী

শ ৮।১৮।৫৪।৬
রা ০।১০।৪৯।৩৯

মতে **দমনকারোপণ।** **শ্রীশ্রীলক্ষ্মীপূজা** (তিথি দোষ) দ্বাদশীর একো ও সপি। মাহেন্দ্রযোগ দিবা ঘ ৭।২৬ মধ্যে পুনঃ ১০।৪৭ গতে ১।১৭ মধ্যে। অমৃতযোগ রাত্রি ঘ ১।১১ গতে ৩।২৯ মধ্যে।

দিবা দং ৩১।১৮।৩৫
মুং দং ২।৫।১৪।২০
র ক্রা উ ৮।৪
কা সমী (+) ১।১৬
সূ উ ঘ ৫।৪৫।৩৩
সূ অ ঘ ৬।১৬।৫৯
চ অ ঘ ৫।২
৬ ১২ ১১
১৩ ৫০ ৪
২৪ ৩৮ ৫০
৫৯ ৪ ৫৭
— — ২১
— — ২৮
র ২৭৸০
ভরণ্যাং শুক্রঃ
দং ৮।৪৭
র ১১।২৭।৩০।৫
চ ৪।২৭।৫৬।৫১
ম ১০।২৬।২৮।৩৮
বু ০।৭।৪২।৫৭
বৃ ৩।২০।৩৪।২২
শু ০।১৩।৯।১০
শ ৮।১৮।৫৫।১৪
রা ০।২০।৪৬।২৯

বার—শুক্র ২৮ চৈত্র (প্র২৮), ১১ এপ্রিল, ১১ জেল্কদ্।
তিথি—ত্রয়োদশী দং ২৪।৫৯ ঘ ৩।৪৫ দিবা।
নক্ষত্র—উত্তরফল্গুনী দং ৫০।৩৮ ঘ ২।১ রাত্রি।
যোগ—বৃদ্ধি দং ৪।৫০ ঘ ৭।৪১ দিবা পরে ধ্রুব দং ৫৭।২১ ঘ ৪।৪২ রাত্রি।

করণ—তৈতিল। যোগিনী দক্ষিণে দং ২৪।৫৯ গতে পশ্চিমে। লগ্ন উ মীন দং ৩।২২।২৩ অ কন্যা দং ৫।৯।৪০। চন্দ্রঃ সিংহে দং ৮।৩৫ ঘ ৯।১২ গতে কন্যায়াং। বারবেলা ঘ ৮।৫৩ গতে ১২।১ মধ্যে। কালরাত্রি ঘ ৯।৯ গতে ১০।৩৫ মধ্যে। চন্দ্রশুদ্ধ পূর্ব্বদিনের রাশির ঘ ৯।১২ গতে মিথুন তুলা কুম্ভ ভিন্ন রাশির। (ঘাতচন্দ্র বৃষ রাশির)। তারাশুদ্ধ পূর্ব্বদিনের নক্ষত্রের রা ঘ ২।১ গতে ১৪।১৫।১৭।১৯।২১।২৩।২৪।২৬।১।৩।৫।৬।৮।১০।১২ নক্ষত্রের। জন্মে সিংহ রাশি ক্ষত্রিয়বর্ণ নরগণ অঃ মঙ্গলের বিং রবির দশা ঘ ৯।১২ গতে কন্যারাশি শূদ্রবর্ণ মতান্তরে বৈশ্যবর্ণ রা ঘ ২।১ গতে দেবগণ অঃ বুধের বিং চন্দ্রের দশা। মৃতে দ্বিপাদ দোষ রা ঘ ২।১ গতে দোষো নাস্তি। **যাত্রা**—নক্ষত্রামৃতযোগ যাত্রাশুভ পশ্চিমে উত্তরে নাস্তি দিবা ঘ ১২।৯ গতে ৩।৪৫ মধ্যে দক্ষিণেও পূর্ব্বে নাস্তি পরে তিথ্যামৃতযোগ রাত্রি ঘ ২।১ গতে শুভনক্ষত্র রাত্রি ঘ ৪।৪২ গতে ব্যাঘাতযোগ দোষ যাত্রা নাস্তি। **বিবিধ**—পঞ্চামৃত সাধভক্ষণ নামকরণ নিষ্ক্রামণ অন্নপ্রাশন কর্ণবেধ দীক্ষা নববস্ত্রপরিধান নবশয্যাদ্যুপভোগ পুংরত্নাদিধারণ জলাশয়ারম্ভ জলাশয় প্রতিষ্ঠা দেবতাগঠন দেবতাপ্রতিষ্ঠা বিষ্ণু প্রতিষ্ঠা নৌকাগঠন পুণ্যাহ রাজদর্শন ঔষধকরণ ঔষধসেবন গ্রহপূজা শান্তিস্বস্ত্যয়নাদি হলপ্রবাহ বীজবপন বৃক্ষাদিরোপণ ধান্যচ্ছেদন ধান্যস্থাপন ঋণদান ঋণগ্রহণ। দিবা ঘ ৩।৪৫ মধ্যে বার্ত্তাকু পরে স্ত্রীতৈলমৎস্যমাংসাদি সম্ভোগ ও প্রায়শ্চিত্ত নিষেধ। **মদনত্রয়োদশী।** মদনং পূজয়েৎ। ত্রয়োদশীর একো ও সপি। অমৃতযোগ দিবা ঘ ৭।২৬ মধ্যে পুনঃ ৮।১৬ গতে ১০।৪৬ মধ্যে পুনঃ ১।১৬ গতে ২।৫৭ মধ্যে পুনঃ ৪।৩৭ গতে অস্তাবধি। রাত্রি ঘ ০।৯ গতে ৯।২১ মধ্যে পুনঃ ৩।২৮ গতে ৪।১৪ মধ্যে। মাহেন্দ্রযোগ দিবা ঘ ১০।৫২ গতে ১১।৩৮ মধ্যে পুনঃ ৫।১৪ গতে উদয়াবধি।

দিবা দং ৩১।২১।৪৫
মুং দং ২।৫।২৭।০
র ক্রা উ ৮।২৬
কা সমী (+) ১।০
সূ উ ঘ ৫।৪৪।৩৯

বার—শনি ২৯ চৈত্র (প্র২৯), ১২ এপ্রিল, ১২ জেল্কদ্।
তিথি—চতুর্দ্দশী দং ১৯।৩১ ঘ ১।৩৩ দিবা।
নক্ষত্র—হস্তা দং ৪৭।২৫ ঘ ১২।৪৩ রাত্রি।
যোগ—ব্যাঘাত দং ৫০।৩২ ঘ ১।৫৭ রাত্রি।
করণ—বণিজ দং ১৯।৩১ গতে বিষ্টি দং ৪৭।১২ ঘ ১২।৩৭ রাত্রি।

সূ অ ঘ ৬।১৭।২১
চ অ ঘ ৫।:৮
৭ ১৩ ১৩
১৪ ৪৭ ৫০
১৯ ২৫ ৩২
৩১ ৬ ২৯
র ২৭৮/০
বুধোদয়ঃ পশ্চাদ্দং
২৭।৩৫
র ১১।২৮।২৮।৫২
চ ৫।১২।১২।৮
ম ১০।২৭।১৫।১৯
বু ০।৯।৪৩।২৫
বৃ ১।২০।৪৫।১৬
শু ০।১৪।২৩।৫
শ ৮।১৮।৫৬।১০
রা ০।১০।৪৩।১৮

যোগিনী পশ্চিমে দং ১৯।৩১ গতে বায়ুকোণে। লগ্ন উ মীন দং ৩২৯।৫৮ অ কন্যা দং ৫।২০।২৭। চন্দ্রঃ কন্যায়াং। বারবেলা ঘ ৭।১৯ মধ্যে পুনঃ ১।৩৫ গতে ৩।৯ মধ্যে পুনঃ ৪।৪৩ গতে অস্তাবধি। কালরাত্রি ঘ ৭।৪৩ মধ্যে পুনঃ ৪।১৯ গতে উদয়াবধি। চন্দ্রশুদ্ধ পূর্ব্বদিনের রাশির। তারাশুদ্ধ পূর্ব্বদিনের নক্ষত্রের রা ঘ১২।৪৩ গতে ১৫।১৬।১৮।২০।২২।২৪।২৫।২৭।১।২।৬।৭।৯।১১।১৩ নক্ষত্রের। জন্মে কন্যারাশি শূদ্রবর্ণ মতান্তরে বৈশ্যবর্ণ দেবগণ অঃ বুধের বিং চন্দ্রের দশা। রা ঘ ১২।৪৩ গতে দেবারিগণ বিং মঙ্গলের দশা। মৃতে পাদ দোষ। **যাত্রা**—সিদ্ধিযোগ যাত্রানাস্তি মৃত্যুযোগদোষ দিবা ঘ ১।৩৩ গতে রাত্রি ঘ ১২।৪৩ মধ্যে ত্র্যমৃতযোগ পরে পাপযোগ। **বিবিধ**—আরোগ্যস্নান। স্ত্রীতৈলমৎস্যমাংসাদিসম্ভোগ নিষেধ দিবা ঘ ১।৩৩ মধ্যে মাষকলাই ভক্ষণ ও প্রায়শ্চিত্ত নিষেধ। **মদন ভঞ্জী।** **পূর্ণিমার নিশিপালন।** সায়ংসন্ধ্যানাস্তি। **নীলপূজা।** সন্ন্যাসীদিগের ফলাহার। চতুর্দ্দশী একো ও সপি। **শ্রীশ্রী৺ দেবীর রাস মহোৎসবযাত্রা।** অমৃতযোগ দিবা ঘ ৯।৫৬ গতে ১।১৬ মধ্যে। রাত্রি ঘ ৮।৩৫ গতে ১০।৫২ মধ্যে পুনঃ ১২।২৩ গতে ১।৫৬ গধ্যে পুনঃ ২।৪১ গতে ৪।১৩ মধ্যে।

দিবা দং ৩১।২৫।০
মুং দং ২।৫।৪০।০
র ক্রা উ ৮।৪৮
কা সমী (+) ০।৪৪
সূ উ ঘ ৫ ৪৩।৪৪
সূ অ ঘ ৬।১৭।৪৪
১ ১৪ ১৪
১৫ ৪৫ ৪৪
১৪ ১৫ ৫৩
৫৬ ১ ৩০
মেষে অশ্বিন্যাং রবিঃ
দং ৩:।৫
সন্ধ্যা ঘ ৬।৫৮
ভরণ্যাং বুধঃ
দং ৫০।২৭
র ১১।২৯।২৭।৩৭
চ ৫।২৬।১৪।৫৩
ম ১০।২৮।১।৫৮
বু ০।১১।৪২।৫
বৃ ১।২০।৫৬।৯
শু ০।১৫।৩৬।৫৮

বার—রবি ৩০ চৈত্র (প্র ৩০), ১৩ এপ্রিল, ১৩ জেল্কদ্।
তিথি—পূর্ণিমা দং ১৪।৫৬ ঘ ১১।৪২ দিবা।
নক্ষত্র—চিত্রা দং ৪৫।১৫ ঘ ১১।৫০ রাত্রি।
যোগ—হর্ষণ দং ৪৪।৩৩ ঘ ১১।৩৩ রাত্রি।
করণ—বব। যোগিনী বায়ুকোণে দং ১৪।৫৬ গতে পূর্ব্বে। লগ্ন উ মীন দং ৩।৩৭।৩০, অ তুলা দং ০।৫।৮। চন্দ্রঃ কন্যায়াং দং ১৬।১৩ ঘ ১২।১৩ গতে তুলায়াং। বারবেলা ঘ ১০।২৬ গতে ১।৩৫ মধ্যে। কালরাত্রি ঘ ১।২৬ গতে ২।৫২ মধ্যে। চন্দ্রশুদ্ধ পূর্ব্বদিনের রাশির ঘ ১১।৪২ গতে কন্যা বিছা ধনুঃ মীন মেষ ও কর্কট রাশির ঘ ১২।১৩ গতে তুলা ধনুঃ মকর মেষ বৃষ ও সিংহ রাশির। তারাশুদ্ধ পূর্ব্বদিনের নক্ষত্রের রা ঘ ১১।৫০ গতে ১৬।১৭।১৯।২১।২৩।২৫।২৬।১।৩।৫।৭।৮।১০।১২।১৪ নক্ষত্রের। জন্মে কন্যা রাশি শূদ্রবর্ণ মতান্তরে বৈশ্যবর্ণ দেবারিগণ অঃ বুধের বিং মঙ্গলের দশা ঘ ১২।১৩ গতে তুলা রাশি ক্ষত্রিয়বর্ণ মতান্তরে শূদ্রবর্ণ রা ঘ ১১।৫০ গতে দেবগণ বিং রাহুর দশা। মৃতে পাদ দোষ। **যাত্রা**—দিবা ঘ ১১।৪২ মধ্যে তিথ্যমৃতযোগ যাত্রা নাস্তি মাসান্তাদিদোষ। **বিবিধ**—দীক্ষা। দিবা ঘ ১১।৪২ মধ্যে তৈল মৎস্য মাংসাদিসম্ভোগ নিষেধ পরে কুষ্মাণ্ড অভক্ষ্য ও গৌণচান্দ্র বৈশাখ কৃষ্ণপক্ষ হিন্দি বৈশাখবদি আরম্ভ। **পূর্ণিমার ব্রতোপসাদি।** চৈত্রীয়ং **মন্বন্তরা** স্নানদানাদি। **শ্রীশ্রীবলরামদেবের রাসযাত্রা।** রবিবার জন্য মৎস্য মাংস মাষ মসূর নিম্ব আর্দ্রক ও দগ্ধদ্রব্যভক্ষণ

শ ৮।১৮।৫৭।৬
রা ০।১০।৪০।৮

নিষেধ। পূর্ণিমার একো ও প্রতিপদের একো সপি। **শ্রীশ্রীচড়ক পূজা।** ৬রূপনারায়ণ গোস্বামী সরস্বতী প্রভুর আবির্ভাব। শ্রীপাঠ বানীগ্রামে সংকীর্ত্তন মহোৎসব। শ্রীবংশীবদনানন্দ গোস্বামীর আবির্ভাব। চট্টগ্রাম মহামুনি নামক স্থানে ও সাতবাড়িয়া গ্রামে বৌদ্ধ বিহারে পক্ষকালস্থায়ী মহামেলারম্ভ। **মহাবিষুসংক্রান্তিঃ।** অগ্রপূর্ব্বার্দ্ধরাত্রি সূর্য্য সংক্রমনাদ্দিবাশেষার্দ্ধং পুণ্যং। মৃত্যুগণে সংক্রমণাৎ মন্দাকিনী সংক্রান্তিরিয়ং। দিবা ঘ ১২।১ গতে সংক্রান্তিকৃত্যং স্নানদানাদি। রাত্রি দণ্ডে সায়ং সন্ধ্যাকার্য্য। শক্তু ও জলপূর্ণ ঘটদানে সর্ব্বপাপক্ষয়। **ধর্ম্মঘট ব্রত।** মেষার্কে প্রত্যহ প্রাতঃস্নান কর্ত্তব্য। শ্রীশ্রীশিবনারায়ণ ও তুলসীবৃক্ষাদিতে জলধারাদান। **শ্রীশ্রী৬দেবীর নীল যাত্রা।** মাহেন্দ্রযোগ দিবা ঘ ৬।৩৪ মধ্যে পুনঃ ১।১৬ গতে ২।৬ মধ্যে। রাত্রি ঘ ৭।৩ গতে ৭।৪৯ মধ্যে পুনঃ ১২।২৪ গতে ৩।২৮ মধ্যে। অমৃতযোগ দিবা ঘ ৬।৩৪ গতে ৯।৫৫ মধ্যে। রাত্রি ঘ ৭।৪৯ গতে ৯।২১ মধ্যে।

১৩৩৬ সালের দিন পঞ্জিকা সমাপ্ত।

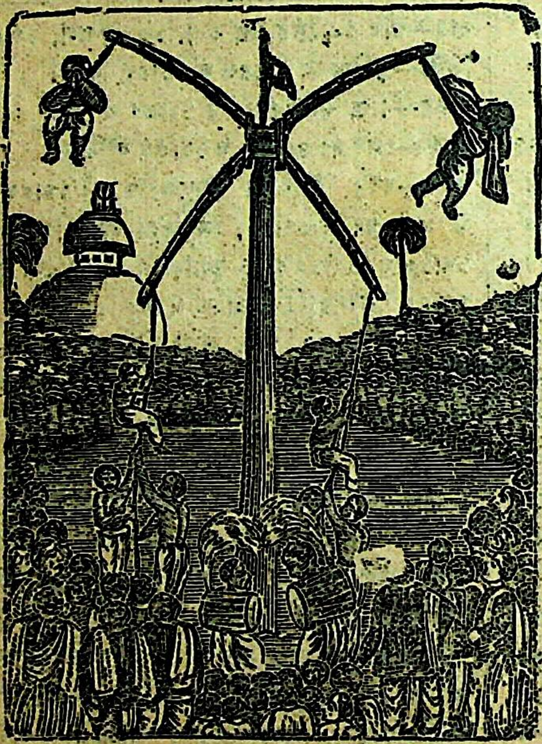

৩০শে চৈত্র রবিবার শ্রীশ্রীচড়ক পূজা।

অথকালাশুদ্ধিঃ।

শকাব্দাঃ ১৮৫১। অস্মিন্ বর্ষে সৌরবৈশাখস্য প্রথমদিনাৎ সৌরাষাঢ়স্য প্রথম-দিবসীয়দ্বাত্রিংশপলাধিক ত্রয়োদশ দণ্ড পর্য্যন্তমশুদ্ধং। ততঃ সৌরপৌষস্য ষষ্ঠদিবসীয়ষট্চত্বারিংশপলাধিক সপ্তদশদণ্ডাৎ সৌরচৈত্রস্য চতুর্থ দিবসীয় চতুঃপঞ্চাশপলাধিক চতুশ্চত্বারিংশদণ্ডপর্য্যন্তমশুদ্ধং। প্রাগ্বর্ষীয়ানুবৃত্তযথাসম্ভবং গুরুশুক্রয়োরুদয়াস্তময় বাল্যেভ্যঃ। তদিতরদিনানাং শুদ্ধিরিতি স্মৃতিজ্যোতিঃ শাস্ত্রসম্মতা ব্যবস্থা।

অস্যার্থঃ। সন ১৩৩৬ শাল। এই বৎসর ১লা বৈশাখ হইতে ১লা আষাঢ় দং ১৩।৩২ পল পর্য্যন্ত এবং ৬ পৌষ দং ১৭।৪৬ পল হইতে ৪ চৈত্র দং ৪৪।৫৪ পল পর্য্যন্ত অশুদ্ধকাল। তদ্ভিন্ন শুদ্ধকাল।

ভট্টপল্লী নিবাসিনাং বিদ্যাসাগরোপাধিক শ্রীকৃষ্ণকুমার দেবশর্ম্মণাং।
মজীলপুর নিবাসিনাং বিদ্যারত্নোপাধিক শ্রীবিজয় কৃষ্ণদেবশর্ম্মণাং॥
চন্দন নগর নিবাসিনাং বেদান্তরত্নোপাধিক শ্রীরামরত্ন দেবশর্ম্মণাং।
মেদিনীপুর লস্করপুর নিবাসিনাং ন্যায়রত্নোপাধিক শ্রীতারাপ্রসাদ দেবশর্ম্মণাং।

পরিশিষ্ট (ক)

সন ১৩৩৬ সালে কুজাদিগ্রহের সঞ্চার ও উদয়াস্ত।

মঙ্গল। বৈশাখ ১৬ কর্কটে দং ৪৩।১৬। বৈশাখ ২৩ পুষ্যায় দং ২।২৬। জ্যৈষ্ঠ ১৬ অশ্লেষায় দং ১৭।১৯। আষাঢ় ৮ সিংহে দং ২৩।৪১। আষাঢ় ৩০ পূর্ব্বফল্গুনীতে দং ৪১।৩৭। শ্রাবণ ২০ উত্তরফল্গুনীতে দং ১৯।৫৩। শ্রাবণ ২৫ কন্যায় দং ৫৮।৩৬। ভাদ্র ১০ হস্তায় দং ২২।২৮। ভাদ্র ৩০ চিত্রায় দং ৫১।২৮। আশ্বিন ৪ পশ্চাদস্তং দং ৩৫।২৫। আশ্বিন ৯ তুলায় দং ৫৪।৩। আশ্বিন ১৯ স্বাতী দং ৪৮।২৮। কার্ত্তিক ৯ বিশাখায় দং ১৫।০। কার্ত্তিক ২৩ বৃশ্চিকে দং ৩০।৩৮। কার্ত্তিক ২৮ অনুরাধায় দং ১২।২৬। অগ্রহায়ণ ১৬ জ্যেষ্ঠা দং ৪৩।৩০। অগ্রহায়ণ ১৮ কুজাদিত্যযোগঃ দিবা দং ১।০। পৌষ ৪ ধনুষি মূলায় দং ৫০।৫৫। পৌষ ২২ পূর্ব্বাষাঢ়া দং ৩৭।৪৮। মাঘ ১০ উত্তরাষাঢ়া দং ৮।১০। মাঘ ১৪ মকরে দং ২৮।৩২। মাঘ ২৩ অভিজিতি দং ৭।৪। মাঘ ২৭ শ্রবণা দং ২৫।২৭। মাঘ ২৮ অভিজিত্ত্যাগ দং ৩৪।১৫। ফাল্গুন ১৪ কুজোদয়ঃ প্রাগ্দং ১৭।৯। ফাল্গুন ১৫ ধনিষ্ঠা দং ৩৩।৫৪। ফাল্গুন ২৪ কুম্ভে দং ৬।৫। চৈত্র ২ শতভিষা দং ৩৭।৪৭। চৈত্র ১৯ পূর্ব্বভাদপদ দং ৪১।২০।

বুধ—বৈশাখ ২ মেষে দং ৩৭।২। বৈশাখ ৮ ভরনী দং ৫৫।৪৪। বৈশাখ ১৪ পশ্চাদুদয় দং ৪৩।১৩। বৈশাখ ১৫ কৃত্তিকা দং ২০।১০। বৈশাখ ১৭ বৃষে দং ১।৫১। বৈশাখ ২২ রোহিনী দং ৩৬।২০। জ্যৈষ্ঠ ১ মৃগশিরা দং ৪৪।১৬। জ্যৈষ্ঠ ১৪ বক্রী কালাংশে ঘ ৩।০, স্ফুটাংশে রাত্রি ঘ ১২।০। জ্যৈষ্ঠ ১৮ বক্রী পশ্চাদস্তঃ দং ৫০।১১। জ্যৈষ্ঠ ৩০ বক্রগত্যা রোহিনী দং ২।২০। আষাঢ় ৭ মার্গী স্ফুটাংশে ঘঃ ২।০, মার্গী–কালাংশে রাঃ ঘ ১২।০, উদয়ঃ প্রাগ্দং ৪৮।০। আষাঢ় ১৫ মৃগশিরায় দং ৩।৩৮। আষাঢ় ২২ মিথুনে দং ৩৪।১৭। আষাঢ় ২৭ আর্দ্রায় দং ৩৪।১২। শ্রাবণ ৩ পুনর্ব্বসু দং ১৭।১৭। শ্রাবণ ৪ পশ্চাদস্তং দং ১৫।১২। শ্রাবণ ৮ কর্কটে দং ১৪।৪২। শ্রাবণ ৯ পুষ্যা দং ৫০।৫১। শ্রাবণ ১৬ অশ্লেষা দং ১০।৫৪। শ্রাবণ ২২ সিংহে দং ৪৯।৪৫। শ্রাবণ ৩০ পূর্ব্ব ফল্গুনী দং ৪।১৫। ভাদ্র ২ পশ্চাদুদয়ঃ সূর্য্যোদয়কালে। ভাদ্র ৭ উত্তর ফল্গুনী দং ৮।৫৩। ভাদ্র ৯ কন্যায় দং ১৯।২৯। ভাদ্র ১৬ হস্তায় দং ২১।৯। ভাদ্র ২৭ চিত্রায় দং ৪৮।১০। ভাদ্র ২৭ বুধস্যপরমান্তরমর্কাদ্দিবাঘঃ ৪।০। আশ্বিন ৬ তুলায় দং ৪২।৪৭। আশ্বিন ৯ স্ফুটাংশেবক্রী রাঃ ঘ ১২।০। আশ্বিন ১০ কালংশেবক্রী দিবা ঘ ১২।০। আশ্বিন ১১ বক্রী পশ্চাদস্তং দং ৯।১২। আশ্বিন ১২ বক্রগত্যা কন্যায় দং ৩৮।১৮। আশ্বিন ২০ বক্রগত্যা হস্তায় দং ৪৭।৪৬। আশ্বিন ২৭ বক্রী বুধোদয়ঃ প্রাগ্দং ৫৬।৬। কার্ত্তিক ১ মার্গী স্ফুটাংশে ও কালাংশে ১০।০। কার্ত্তিক ১১ পুনঃ চিত্রায় দং ৩৮।৪৮। কার্ত্তিক ১৬ পুনঃ তুলায়দং ১৫।৩৫। কার্ত্তিক ২০ স্বাতী দং ৩০।৩। কার্ত্তিক ২৩ প্রাগস্তঃ দং ১১।৫৫। কার্ত্তিক ২৮ বিশাখায় দং ৪৫।১৬। অগ্রহায়ণ ৪ বৃশ্চিকে দং ৫৯।৪। অগ্রহায়ণ ৭ অনুরাধায় দং ৪।৩৭। অগ্রহায়ণ ১২ বুধাদিত্যযোগঃ রাঘ ৮।০। অগ্রহায়ণ ১৫ জ্যেষ্ঠায় দং ৩১।৪৭। অগ্রহায়ণ ২৪ ধনুষি মূলায়াং দং ১।৫৭। পৌষ ২ পূর্ব্বাষাঢ়া দং ৩১।১৮। পৌষ ৫ পশ্চাদুদয়ঃ দং ১৪।২৬। পৌষ ১১ উত্তরাষাঢ়া দং ৫।৩৩। পৌষ ১৩ মকরে দং ১৫।৩৭। পৌষ ১৮ অভিজিতি দং ২।১৪। পৌষ ২০ শ্রবণা দং ৪৪।৫৭। পৌষ ২১ অভিজিত্যাগ দং ৩১।৩০। পৌষ ২৮ বক্রী কালাংশে দিবা ঘঃ ১০।০। পৌষ ২৯ বক্রী স্ফুটাংশে দিবা ঘ ৮।০। মাঘ ৩ বক্রাস্তপশ্চাদ্দং ৯।৪২। মাঘ ৫—অভিজিতি দং ৫৯।৩৯। মাঘ ৬ বক্রগত্যা উত্তরাষাঢ়া দং ৪০।৩৩। মাঘ ৯ অভিজিত্যাগ দং ২১।৬। মাঘ ১২ প্রাগুদয়ঃ দং ৪৬।২০। মাঘ ১৬ বক্রগত্যা ধনুষি দং ৪৫।৫৭। মাঘ ১৮ মার্গী কালাংশে উষা ঘ ৬।০। মাঘ ১৯ মার্গী স্ফুটাংশে রাত্রি ঘ ১২।০। মাঘ ২২ পুনঃ মকরে দং ৫১।৩০। ফাল্গুন ৩ অভিজিতি দং ৮।২। ফাল্গুন ৬ শ্রবণা দং ১৬।১৫। ফাল্গুন ৭ অভিজিত্যাগ দং ৩।১৮। ফাল্গুন ১৬ ধনিষ্ঠা দং ৪২।৫৩। ফাল্গুন ২১ কুম্ভে দং ১৮।৮। ফাল্গুন ২৫ শতভিষা দং ৩৭।৩৬। ফাল্গুন ২৫ প্রাগস্তং দং ৪০।৬। চৈত্র ৩ পূর্ব্বভাদ্রপদ দং ৩৯।১৬। চৈত্র ১০ উত্তরভাদ্রপদ দং ৫৯।২৭। চৈত্র ১৭ রেবতী দং ৪৬।৩৯। চৈত্র ২০ মেষে দং ১০।২০। চৈত্র ২৯ পশ্চাদুদয়ঃ দং ২৭।৩৫। চৈত্র ৩০ ভরনী দং ৫০।২৭।

বৃহস্পতি—। বৈশাখ ৩ বৃদ্ধঃ দং ৬।৩৬। বৈশাখ ১৫ কৃত্তিকায়দং ৫১।৪। বৈশাখ ১৮ পশ্চাদস্তঃ দং ৬।৩৬। বৈশাখ ২৯ বৃষেদং ৫৭।৫৩। বৈশাখ ৩১ গুর্ব্বাদিত্যযোগঃ রাত্রি ঘ ৭।০। জ্যৈষ্ঠ ১৭ গুরোরুদয়ঃ প্রাগ্দং ১৩।৩২। আষাঢ় ১ গুরুবাল্য ত্যাগদং ১৩।৩২। আষাঢ় ১১ রোহিনীতে দং ১৭।৩০। আশ্বিন ৮ মৃগশিরা দং ১৩।৪৫। আশ্বিন ১৮ বক্রী স্ফুটাংশে দিবা ঘ ৩।০। আশ্বিন ১৯ বক্রী কালাংশে রা ঘ ৪।০। আশ্বিন ৩০ বক্রগত্যা রোহিণী দং ৩০।৮। অগ্রহায়ণ ১৮ রবেঃ ষড় ভান্তরে রা ঘ ৫।০। মাঘ ১৭ মার্গী কালাংশে প্রাতঃ ৭।০, স্ফুটাংশে অপরাহ্ণ ঘ ৩।০।

শুক্র। বৈশাখ ৩ বক্রী পশ্চাদস্তঃ দং ৪১।৫২। বৈশাখ ৭ শুক্রাদিত্য যোগ দিবা ঘ ৩।০। বৈশাখ ১০ শুক্রোদয় প্রাগ্দং ১৭।১১। বৈশাখ ১৩ শুক্রস্য বাল্যত্যাগ দং ১৭।১১। বৈশাখ ২০ মীনে বক্রগত্যা দং৫২।১০। বৈশাখ ২৬ মার্গী কালাংশে রা ঘ১২।০। বৈশাখ ২৮ স্ফুটাংশে মার্গী দিবা ঘ ৯।০। জ্যৈষ্ঠ ৫ পুনঃ মেষে দং ৪৫।০। জ্যৈষ্ঠ ২৯ ভরনী দং ০।১৭। আষাঢ় ১৩ কৃত্তিকা দং ২১।২৫। আষাঢ় ১৬ বৃষে দং ৫১।৩৮। আষাঢ় ২৬ রোহিনী দং ৫৫।১০। শ্রাবণ ৭ মৃগশিরা দং ৩৭।৫২। শ্রাবণ ১৩ মিথুনে দং ৪৬,৩৯। শ্রাবণ ১৯ আর্দ্রা দং ৪৯।৪। শ্রাবণ ৩১ পুনর্ব্বসু দং ৩৯।৩। ভাদ্র ৯ কর্কট দং ২০।৫০। ভাদ্র ১২ পুষ্যায় দং ১২।৫৯। ভাদ্র ২৩ অশ্লেষায় দং ৩৩।৫৭। আশ্বিন ৩ সিংহে দং ৪৪।৪৭। আশ্বিন ১৪ পূর্ব্বফল্গুনীতে দং ৪৬।৫০। আশ্বিন ২৫ উত্তরফল্গুনীতে দং ৪১।৪৯। আশ্বিন ২৮ কন্যায় দং ২৫।৪০। কার্ত্তিক ৬ হস্তায় দং ৩২।৬। কার্ত্তিক ১৭ চিত্রায় দং ১৬।৪। কার্ত্তিক ২২ তুলায় দং ৩৭।১০। কার্ত্তিক ২৭ স্বাতী দং ৫৭।৩৫। অগ্রহায়ণ ৮ বিশাখায় দং ৩৬।৪৫। অগ্রহায়ণ ১৬ বৃশ্চিকে দং ৩৪।৫৪। অগ্রহায়ণ ২৯ জ্যেষ্ঠায় দং ৫০।৩৬। পৌষ ৬ বৃদ্ধঃ দং ১৭।৪৬। পৌষ ১০ ধনুষি মূলা দং ২৬।৩৭। পৌষ ২১ পূর্ব্বাষাঢ়া দং ২।২৫। পৌষ ২১ প্রাগস্ত দং ১৭।৪৬। মাঘ ১ উত্তরাষাঢ়া দং ৩৮।৩৫। মাঘ ৪ মকরে দং ১৭।৪২। মাঘ ৯ অভিজিতি দং ৩৬।০। মাঘ ১২ শ্রবণা দং ১৫।১২, অভিজিত্ত্যাগ দং ৫৭।৪০। মাঘ ২২ ধনিষ্ঠা দং ৫২।২৯। মাঘ ২৮ কুম্ভে দং ১১।৩৪। ফাল্গুন ৪ শতভিষা দং ৩০।৫৮। ফাল্গুন ১৫ পূর্ব্বভাদ্রপদ দং ১০।৪২। ফাল্গুন ২৩ মীনে দং ১১।২৯। ফাল্গুন ২৪ পশ্চাদুদয় দং ৪৪।৫৪। ফাল্গুন ২৫ উত্তরভাদ্রপদ দং ৫২।০। চৈত্র ৪ বাল্যত্যাগ দং ৪৪।৫৪। চৈত্র ৬ রেবতী দং ৩৫।২৩। চৈত্র ১৭ মেষ দং ২০।৫১। চৈত্র ২৮ ভরনী দং ৮।৪৭।

শনি। ভাদ্র ১৩ মার্গী কালাংশে রা ঘ৯।০। ভাদ্র ১৪ মার্গী স্ফুটাংশে প্রাতঃ ঘ ৬।০। অগ্রহায়ণ ২৪ শনেরস্তং পশ্চাদ্দং ৫২।১১। পৌষ ১০ শনিসূর্য্যযোগদিবা ঘ ১০।০। পৌষ ২৬ প্রাগুদয়ঃ দং ১২।২৭। মাঘ ৮ পূর্ব্বাষাঢ়া দং ৩৩।৩৪।

রাহু—১৩৩৫।৩০ চৈত্র মেষে দং ১৩।৩৫। আষাঢ় ১ ভরনী দং ৮।২৯। ফাল্গুন ৯ অশ্বিনী দং ৪১।৩১।

কেতু—১৩৩৫।৩০ চৈত্র তুলায় দং ১৩।৩৫। অগ্রহায়ণ ২ স্বাতী দং ৫৪।৪৩।

পরিশিষ্ট (থ)

কলিকাতায় খণ্ড গ্রাস সূর্য্যগ্রহণ ॥

(২৬শে বৈশাখ বৃহস্পতিবার, ইং ৯ মে ১৯২৯)

গ্রাসমান = (সূর্য্যবিম্ব = ১) = ০.৩৭৪

(সূর্য্যবিম্ব = ১২ অঙ্গুলী, গ্রাস = ৪ অং ২৯ ব্যঙ্গুলী)

গ্রহণ মধ্যকালে গ্রস্ত সূর্য্যের মূর্ত্তি মানচিত্রে প্রদর্শিত হইল।

কলিকাতায় খণ্ডগ্রাস সূর্য্যগ্রহণ।

(গ্রহণ-মধ্য কালীন দৃশ্য)

২৬ বৈশাখ ১৩৩৬। ইং ৯ মে ১৯২৯। বৃহস্পতিবার।

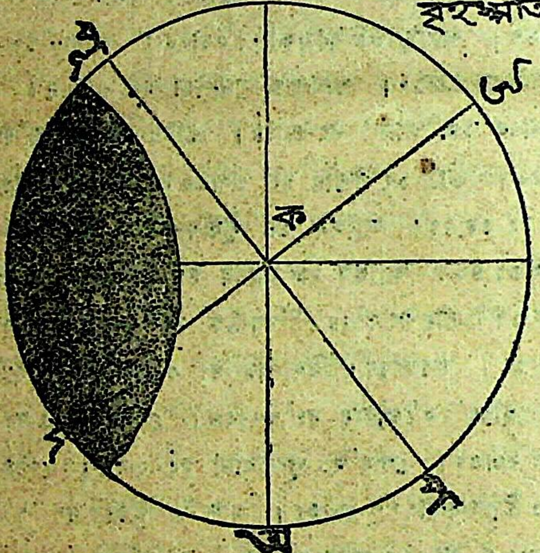

স্পর্শ — দিবা ঘ ১১।২০।৩৫ সে:।

মধ্য — দিবা ঘ ১২।২৬।৫৬ সে:।

মোক্ষ — দিবা ঘ ১।৩৩।৩২ সে:।

বিশুদ্ধ সিদ্ধান্ত পঞ্জিকা।

(পরিলেখ পরিচয়)

ক—সূর্য্যকেন্দ্র। ই—সূর্য্যবিম্বের উত্তর বিন্দু। উ—সূর্য্যবিম্বের ঊর্দ্ধ বিন্দু। পূ—পূর্ব্ব বিন্দু। প—পশ্চিম বিন্দু। গ্রহণমধ্যকালে চন্দ্র কোথায় থাকিবেন তাহা কৃষ্ণবর্ণ দ্বারা প্রদর্শিত হইল। চন্দ্রের সম্পূর্ণ মণ্ডল প্রদর্শিত হয় নাই।

স্পর্শ—সূর্য্যবিম্বের ঊর্দ্ধ বিন্দু হইতে ১০৮।৫৫ বামেতরে, অথবা ২৫১।৫ বামে। বিম্বের উত্তর বিন্দু হইতে ১৬৫।৪৫ পশ্চিমে, অথবা ১৯৪।১৫ পূর্ব্বে। স্থানীয় ঘং ১১।২০।৩৫ গতে, ষ্টাণ্ডার্ড ঘং ১০।৫৭।১৪ সেকেণ্ড গতে।

গ্রহণমধ্য—স্থানীয় ঘং ১১।২৬।৫৬, ষ্টাণ্ডার্ড ঘং ১১।৩।৩৫।

অমান্ত—স্থানীয় ঘং ১২।০।২১ ষ্টাণ্ডার্ড ঘং ১১।৩৭।০

মোক্ষ—সূর্য্যবিম্বের ঊর্দ্ধ বিন্দু হইতে ২৩।৩০ বামে, অথবা ৩৩৬।৩০ বামেতরে। বিম্বের উত্তর বিন্দু হইতে ৯৬।৪৫ পূর্ব্বে, অথবা ২৬৩ ১৫ পশ্চিমে। স্থানীয় ঘং ১।৩৩।৩৫ গতে, ষ্টাণ্ডার্ড ঘং ১।১০।১১ সেকেণ্ড গতে। গ্রহণ স্থিতি ঘং ২।১২।৫৭ সেঃ॥

ছাদকো ভাস্করস্যেন্দুরধস্থো ঘনবদ্ভবেৎ। (সূর্য্যসিদ্ধান্ত)
পশ্চাদ্ভাগাজ্জলদবদধঃ সংস্থিতোঽভ্যেত্য চন্দ্রো
ভানোর্বিম্বং স্ফুরদসিতয়া ছাদয়ত্যাত্মমূর্ত্ত্যা। (সিদ্ধান্ত শিরোমণি)
ছাদয়তি শশী সূর্য্যং। (আর্য্যভট্ট)
ভূত্বা ছাদতীন্দুং চন্দ্রোর্কং। (মহাসিদ্ধান্ত)
তিনিরাবরণং হিমদিধিতের্দিনকরস্য নিশাকরমণ্ডলম্। (লল্লাচার্য্য)

সকল সিদ্ধান্ত পুস্তক অনুসারেই দেখা যাইতেছে, যে চন্দ্রের আবরণেই সূর্য্যগ্রহণ হয়। মেঘের ন্যায় অধোদেশে আসিয়া চন্দ্র সূর্য্যকে ঢাকিয়া ফেলে। বস্তুতঃ সূর্য্যের নিম্নে চন্দ্র আসিলে তাহার ছায়া পড়ে। এই ছায়া দুই প্রকারের, প্রকৃত ছায়া ও উপচ্ছায়া বা তরল ছায়া। প্রকৃত ছায়া যে স্থানে পড়ে সে স্থানে সর্ব্বগ্রাস দৃষ্ট হয় এবং তরল ছায়ার অন্তর্বর্ত্তী স্থানে খণ্ডগ্রাস দেখা যায়। মেঘের ছায়ার ন্যায় চন্দ্রের ছায়াও চলিয়া গিয়া গ্রহণ শেষ হয়। আবার, মেঘাবৃত সূর্য্যের ন্যায় চন্দ্রাবৃত সূর্য্যও ভিন্ন ভিন্ন ভাবে দেখা যায়। ভাস্কর কথাটা বুঝাইতেছেন। যথা মেঘোঽধঃস্থঃ পশ্চাদ্ভাগাদাগত্য রবিং ছাদয়তি। এবং চন্দ্রোঽপি শীঘ্রত্বাৎ পশ্চাদ্ভাগাদাগত্য রবিং ছাদয়তি। অতএব কক্ষাভেদাৎ ক্বচিদর্কশ্ছন্নো দৃশ্যতে ক্বচিদেব ন ছন্নঃ। যথাধঃস্থে মেঘে কৈশ্চিন্নরবির্ণ দৃশ্যতে কৈশ্চিদ্দৃশ্যতে প্রদেশান্তরস্থৈঃ।

কলিকাতার স্পর্শ মোক্ষাদিকাল বা স্থানাংশ অন্যত্রের পক্ষে প্রযুজ্য নহে বলিয়া কয়েকটি বড় বড় নগরের জন্য বিশেষ গণনার তালিকা দেওয়া হইয়াছে তাহাদের ষ্টাণ্ডার্ড ও স্থানীয় উভয়বিধ সময়ই প্রদর্শিত হইয়াছে। তালিকায় ব্যবহৃত স্থানাংশ শব্দের অর্থ, স্পর্শ বা মোক্ষ স্থান সূর্য্যবিম্বের ঊর্দ্ধ বা উত্তর বিন্দু হইতে কত অংশ অন্তরে অবস্থিত। অপরাপর বিষয় স্বতঃ বোধগম্য।

বিশেষ তালিকার পর সাধারণ তালিকায় কতিপয় স্থানের কেবল স্পর্শ ও মোক্ষকাল ষ্টাণ্ডাড সময়ে প্রদত্ত হইয়াছে।

এতদ্ভিন্ন ভারতবর্ষের মানচিত্রে রেখাদ্বারা স্পর্শ ও মোক্ষ কাল দেখাইয়াছি।

মানচিত্র—মানচিত্রে গ্রহণের উত্তর সীমা এবং স্পর্শ ও মোক্ষের কয়েকটি রেখা স্ব স্ব সময় (ষ্টাণ্ডার্ড ঘণ্টা) সহ অঙ্কিত হইয়াছে। উত্তর সীমার পরবর্ত্তী স্থানে এই গ্রহণ দৃষ্ট হইবে না। যে রেখা যে সমস্ত স্থান দিয়া গিয়াছে সে সকল স্থানে স্পর্শ বা মোক্ষ যুগপৎ সাধিত হইবে। যেমন "স্পর্শ ১০।৩০" এই রেখার সর্ব্বত্রই ষ্টাণ্ডার্ড ১০টা বাজিয়া ৩০ মিনিট হইলে স্পর্শ বা গ্রহণারম্ভ হইবে। সেইরূপ "মোক্ষ ১।২০" এই রেখার সর্ব্বত্রই ষ্টাণ্ডার্ড ঘড়ীতে ১টা বাজিয়া ২০ মিনিট হইলে মুক্তি বা গ্রহণ-শেষ হইবে। রেখা সমূহ দশ দশ মিনিট ব্যবধানে থাকায় সামান্য মনঃসংযোগ করিয়া দেখিলে দুই রেখার মধ্যবর্ত্তী স্থান বিশেষের স্পর্শ বা মোক্ষের ষ্টাণ্ডার্ড সময় নির্ণয় করিতে পারা যায়।

খণ্ডগ্রাস সূর্য্যগ্রহণ

(৯ই মে, ১৯২৯)

বিষয়		কলিকাতা	মেদিনীপুর	চট্টগ্রাম
স্পর্শ	স্থানীয়	ঘং ১১।২০।৩৫	ঘং ১১। ৫।২৫	ঘং ১১।৩৬।৫৪
	ষ্টাণ্ডার্ড	ঘং ১০।৫৭।১৪	ঘং ১০।৫৫।৫৭	ঘং ১০।৫৯।১৮
স্পর্শাংশ	উত্তর হইতে	১৯৪'	১৯৩'	১৯৯'
	উর্দ্ধ হইতে	২৫১'	২৫৩'	২৪০'
গ্রহণ মধ্য	স্থানীয়	ঘং ১২।২৬।৫৬	ঘং ১২।২০।৫৮	ঘং ১২।৪৭।৫২
	ষ্টাণ্ডার্ড	ঘং ১২:৩।৩৫	ঘং ১২।১।৩০	ঘং ১২।১০।১৬
গ্রাসমান (সূঃ বিঃ=১)		০'৩৭	০'৩৬	০'৪৪
মোক্ষ	স্থানীয়	ঘং ১।৩৩।৩২	ঘং ১।২৬।২৬	ঘং ১।৫৮।৪
	ষ্টাণ্ডার্ড	ঘং ২।১০।১১	ঘং ১।৬।৫৮	ঘং ১।২০।২৮
মোক্ষাংশ	উত্তর হইতে	৯৭'	৯৭'	৯৪'
	উর্দ্ধ হইতে	২৪'	২৪'	১৯'

বিষয়।		দিনাজপুর	শ্রীহট্ট	ঢাকা
স্পর্শ	স্থানীয়	ঘং ১১।৩৩।২৩	ঘং ১১।৪৫।২৮	ঘং ১১।৩৪।২২
	ষ্টাণ্ডার্ড	ঘং ১১।৮।৪০	ঘং ১১।৭।৫৮	ঘং ১১।২।৩৪
স্পর্শাংশ	উত্তর হইতে	১৮৯'	১৯৫'	১৯৫'
	উর্দ্ধ হইতে	২৩০'	২১৩'	২৩০'
গ্রহণ মধ্য	স্থানীয়	ঘং ১২।৩২।৩৭	ঘং ১২।৫২।৭	ঘং ১২।৪০।৪৮
	ষ্টাণ্ডার্ড	ঘং ১২।৭।৫৪	ঘং ১২।১৪।৩৭	ঘং ১২।৯।০
গ্রাসমান (সূঃ বিঃ=১)		০'২৯	০'৩৮	০'৩৭
মোক্ষ	স্থানীয়	ঘং ১।৩২।১	ঘং ১।৫৫।৯	ঘং ১।৪৬।৫১
	ষ্টাণ্ডার্ড	ঘং ১।[illegible]।১৮	ঘং ১।১৭।৩৯	ঘং ১।১৫।৩
মোক্ষাংশ	উত্তর হইতে	১০৪'	১০০'	৯৮'
	উর্দ্ধ হইতে	৩৭'	২৯'	২৬'

বিষয়।		ময়মনসিংহ	কুমিল্লা	ধুবড়া
স্পর্শ	স্থানীয়	ঘং ১১।৩৮।৭	ঘং ১১।৩৭।৬	ঘং ১১।৪০।৪০
	ষ্টাণ্ডার্ড	ঘং ১১।৬।১৯	ঘং ১১।২।২২	ঘং ১১।১০।৪৪
স্পর্শাংশ	উত্তর হইতে	১৯১°	১৯৬°	১৯০°
	ঊর্দ্ধ হইতে	২২৮°	২৩২°	২১৩°
গ্রহণ মধ্য	স্থানীয়	ঘং ১২।৪২।৫	ঘং ১২।৪৪।৪৫	ঘং ১২।৪০।৫০
	ষ্টাণ্ডার্ড	ঘং ১২।১০।১৭	ঘং ১২।১০।১	ঘং ১২।১০।৫৪
গ্রাসমান (সূঃ বিঃ=১)		০'৩৪	০'৩৯	০'২৯
মোক্ষ	স্থানীয়	ঘং ১।৪৫।২৫	ঘং ১।৫২।১০	ঘং ১।৪০।৩৬
	ষ্টাণ্ডার্ড	ঘং ১।১৩।৩৭	ঘং ১।১৭।২৬	ঘং ১।১০।৪০
মোক্ষাংশ	উত্তর হইতে	১০০°	৯১°	১০৩°
	ঊর্দ্ধ হইতে	৩১°	২৪°	৩৭°

বিষয়।		শিবসাগর	মুজঃফরপুর	গয়া
স্পর্শ	স্থানীয়	ঘং ১২।৬।৩	ঘং ১১।২১।৪১	ঘং ১১।১৪।১৩
	ষ্টাণ্ডার্ড	ঘং ১১।১৭।৩৯	ঘং ১১।৯।৪৮	ঘং ১১।৪।১৩
স্পর্শাংশ	উত্তর হইতে	১৯৪°	১৮৩°	১৮৫°
	ঊর্দ্ধ হইতে	১৮৫°	২২৪°	২৩৬°
গ্রহণ মধ্য	স্থানীয়	ঘং ১।৮।৪৮	ঘং ১২।১৪।২৬	ঘং ১২।১০।১৯
	ষ্টাণ্ডার্ড	ঘং ১২।২০।২৪	ঘং ১২।২।৩৩	ঘং ১২।০।১৯
গ্রাসমান (সূঃ বিঃ=১)		০'৩৪	০'২২	০'২৫
মোক্ষ	স্থানীয়	ঘং ২।১০।৭	ঘং ১।৭।৩৫	ঘং ১।৬।৩১
	ষ্টাণ্ডার্ড	ঘং ১।২১।৪৩	ঘং ১২।৫৫।৪২	ঘং ১২।৫৬।৩১
মোক্ষাংশ	উত্তর হইতে	১০৩°	১০৮°	১০২°
	ঊর্দ্ধ হইতে	৩৬°	৪৮°	৪২°

বিষয়		কাশী	প্রয়াগ	কানপুর
স্পর্শ	স্থানীয়	ঘং ১১।৮।১৯	ঘং ১১।৪।৫০	ঘং ১১।৪।৫৩
	ষ্টাণ্ডার্ড	ঘং ১১।৬।২৩	ঘং ১১।৭।২৬	ঘং ১১।১৩।২৯
স্পর্শাংশ	উত্তর হইতে	১৮০°	১৮২°	১৭৭°
	ঊর্দ্ধ হইতে	২৫৩°	২৩৬°	২২৩°
গ্রহণ মধ্য	স্থানীয়	ঘং ১১।৫৯।৩	ঘং ১১।৫২।৪০	ঘং ১১।৪৫।১৬
	ষ্টাণ্ডার্ড	ঘং ১১।৫৭।৭	ঘং ১১।৫৫।১৬	ঘং ১১।৫৩।৫২
গ্রাসমান (সূঃ বিঃ=১)		০'২১	০'১৮	০'১৩
মোক্ষ	স্থানীয়	ঘং ১২।৫০।১৮	ঘং ১২।৪১।১৪	ঘং ১২।২৬।১৭
	ষ্টাণ্ডার্ড	ঘং ১২।৪৮।২২	ঘং ১২।৪৩।৫০	ঘং ১২।৩৪।৫৩
মোক্ষাংশ	উত্তর হইতে	১০৯°	১১১°	১১৬°
	ঊর্দ্ধ হইতে	৫৩°	৬০°	৮০°

বিষয়		পুরী	মান্দালা (বার্ম্মা)	রেঙ্গুন (বার্ম্মা)
স্পর্শ	স্থানীয়	ঘং ১০।৫৯।৯	ঘং ১১।৫৭।১৫	ঘং ১১।৪৩।১৮
	ষ্টাণ্ডার্ড	ঘং ১০।৪৫।৫৭	ঘং ১২।২।৫৫	ঘং ১১।৪৮।৩৮
স্পর্শাংশ	উত্তর হইতে	১৯৫°	২০৫°	২১৪°
	ঊর্দ্ধ হইতে	২৭৩°	২১১°	২৯৩°
গ্রহণ মধ্য	স্থানীয়	ঘং ১২।৭।৫১	ঘং ১।১২।৩০	ঘং ১।৬।৫০
	ষ্টাণ্ডার্ড	ঘং ১১।৫৪।৩৯	ঘং ১।১৮।১০	ঘং ১।১২।১০
গ্রাসমান (সূঃ বিঃ=১)		০·৪১	০·৫১	০·৬৬
মোক্ষ	স্থানীয়	ঘং ১।১৭।৪৭	ঘং ২।২৫।২৫	ঘং ২।১৮।৩
	ষ্টাণ্ডার্ড	ঘং ১।৪।৩৫	ঘং ২।৩১।৫	ঘং ২।৩৩।২৩
মোক্ষাংশ	উত্তর হইতে	৯৩°	৯১°	৮১°
	ঊর্দ্ধ হইতে	১৪°	১৬°	৩৫৬°

বিষয়		বোম্বাই	মান্দ্রাজ
স্পর্শ	স্থানীয়	ঘং ১০।৪।২০	ঘং ১০।১২।৮
	ষ্টাণ্ডার্ড	ঘং ১০।৪৩।০	ঘং ১০।২১।০
স্পর্শাংশ	উত্তর হইতে	১৭৫	১৯৮
	ঊর্দ্ধ হইতে	২৫৭	২৯৪
গ্রহণ মধ্য	স্থানীয়	ঘং ১০।৪৯।২০	ঘং ১১।২৩।৮
	ষ্টাণ্ডার্ড	ঘং ১১।৮।০	ঘং ১১।৩২।০
গ্রাসমান (সূঃ বিঃ=১)		০·১৭	০·৪৭
মোক্ষ	স্থানীয়	ঘং ১১।৩৭।২০	ঘং ১২।৩৯।৮
	ষ্টাণ্ডার্ড	ঘং ১২।১৬।০	ঘং ১২।৪৮।০
মোক্ষাংশ	উত্তর হইতে	১০৯	৮৬
	ঊর্দ্ধ হইতে	১৭৯	৩৩৪

নিম্নলিখিত স্থান সমূহের স্পর্শ ও মোক্ষকাল মানচিত্র দৃষ্টে ষ্ট্যাণ্ডার্ড সময়ে প্রদত্ত হইল।

স্থান	স্পর্শ	মোক্ষ	স্থান	স্পর্শ	মোক্ষ
রংপুর	১১ ৯	১।৬	সিলং	১১ ১০	১।১৬
বগুরা	১১।৬	১।১০	লামডিং	১১।১০	১।২০
পার্ব্বতীপুর	১১।৯	১।৭	শিলচড়	১১।৭	১।১৮
সান্তাহার	১১।৬	১।৯	ভৈরব বাজার	১১।৫	১।১৬
দার্জিলিং	১১।১৫	১।৫	মনিপুর	১১।৯	১।২৪
কোচবিহার	১১।১২	১।৮	কাঁথা	১১।১০	১।৩০
ডিব্রুগড়	১১।২০	১।২০	জলপাইগুড়ি	১১।১২	১।৬
গৌহাটী	১১।১২	১।১৫	সিরাজগঞ্জ	১১।৫	১।১৫

স্থান	স্পর্শ	মোক্ষ	স্থান	স্পর্শ	মোক্ষ
বোনারপাড়া	১১৷৮	১৷১২	পুনা	১০৷৪২	১২৷২১
রাজসাহী	১১৷৪	১৷১২	জব্বলপুর	১০৷৫৮	১২৷৪১
নাটোর	১১৷৫	১৷১১	পাটনা	১১৷৭	১২৷৫৬
কাটিহার	১১৷৮	১৷৫	মোগলসরাই	১১৷৭	১২৷৪৯
নারায়ণগঞ্জ	১১৷২	১৷১৫	লক্ষ্ণৌ	১১৷১৫	১২৷৩৬
লাকসাম	১১৷২	১৷১৭	ঝাঁসি	১১৷১০	১২৷৩০
চাঁদপুর	১১৷১	১৷১৬	উদয়পুর	১১৷৪	১২৷৬
আকিয়াব	১০৷৫৩	১৷২৬	ভূপাল	১১৷০	১২৷২৮
রাজবাড়ী	১১৷২	১৷১৩	উজ্জয়িনা	১১৷২	১২৷২২
খুলনা	১০৷৫৯	১৷১৫	গোরক্ষপুর	১১৷১৩	১২৷৪৭
যশোহর	১০৷৫৯	১৷১৩	গোয়ালিয়র	১১৷১৫	১২৷২৫
মুর্শিদাবাদ	১১৷৪	১৷৮	দিল্লী	১১৷৪১	১২৷৭
আসান সোল	১১৷১	১৷১	মিরাট	১১৷৪৫	১২৷০
পুরুলিয়া	১০৷৫৮	১৷৪	আহাম্মদাবাদ	১১৷৫	১২৷১৭
গিরিধি	১১৷২	১৷২	বারিপদ	১০৷৫৪	১৷৫
রাঁচি	১০৷৫৯	১৷০	হাজারিবাগ	১১৷২	১২৷৫৮
কটক	১০৷৫৯	১৷৫	রায়নগর	১০৷৫৭	১৷৭
ওয়ালটেয়ার	১০৷৩৮	১২৷৫৭	ভিজাগপটম্	১০৷৩৭	১২৷৫৭
হায়দরাবাদ	১১৷৩১	১২৷৪১			

পরিশিষ্ট (গ)

বলয়গ্রাস সূর্য্য গ্রহণ।

১৬ কার্ত্তিক (প্র ১৫) শুক্রবার, ১লা নভেম্বর ১৯২৯।

ভারতবর্ষের উত্তর পশ্চিম প্রদেশে এই গ্রহণের স্পর্শ মাত্র দেখা যাইবে। নিম্নলিখিত তিনটি স্থানের স্পর্শকাল, স্থানাংশ ও সূর্য্যাস্তের সময় দেওয়া হইল।

বিষয়।		দ্বারকা	করাচী	শিকারপুর
স্পর্শ	স্থানীয়	ঘং ৫৷১০৷৫২	ঘং ৫৷২৷৩৩	ঘং ৫৷৯৷১
	ষ্টাণ্ডার্ড	ঘং ৬৷৫৷০	„ ৬৷৪৷২৫	„ ৬৷৪৷২৯
স্পর্শাংশ (উত্তর হইতে)		১০৯°৩৫′ পঃ	১১৪°৪০′ পঃ	১১৯°১২′ পঃ
সূর্য্যাস্ত	স্থানীয়	ঘং ৫৷২১৷৩৮	ঘং ৫৷১৮৷২৪	ঘং ৫৷১৪৷২৫
	ষ্টাণ্ডার্ড	„ ৬৷১৫৷৪৬	„ ৬৷২০৷১৬	„ ৬৷৯৷৫২

এই গ্রহণে গ্রহণজনিত স্নান দানাদির কোন আবশ্যকতা নাই। যথা—

"সর্ব্বষামের বর্ণানাং সূতকং রাহুদর্শনে॥"

সম্পূর্ণ আফ্রিকা, আরব, ইউরোপের পশ্চিমাংশ (গ্রেট বৃটেন প্রভৃতি) মেডাগাস্কার এবং উত্তর আমেরিকার পূর্ব্বাংশের কতিপয় স্থানে অল্পাধিক এই গ্রহণ দৃষ্ট হইবে।

আফ্রিকার কতিপয় স্থানে সম্পূর্ণ বলয় গ্রাস দৃষ্ট হইবে।

বলয় গ্রাসের স্থান।

৪৫'।২৭'	পঃ	…	৪৩'।৩৮'	উঃ	০'।১২'	পূঃ	…	৭৭।৩৬'	উঃ
২৮।২৯	"	…	৩২।৫১	"	৬।৩০	"	…	১।২৯	"
১৬।২৪	"	…	২৪।১৬	"	১১।২০	"	…	১।৫৯	দ
৯।৩০	"	…	১৭।৪৮	"	১৭।১১	"	…	৪।৫১	"
৬।৪৯	"	…	১৪।৫৯	"	২১।৫৯	"	…	৬।৫৭	"
৪।২৩	"	…	১২।২২	"	৫২।৩৯	"	…	৫।১৮	"
২।৮	পঃ	…	৯।৫৪	উঃ	৫৭।৪৩	পূঃ	…	৬।৩৭	দ

শ্রীচন্দ্রশেখর সুকুল সিদ্ধান্তবিনোদ।

পরিশিষ্ট (ঘ)

দৈনিক চন্দ্র ক্রান্তি।

(কলিকাতার সময় রাত্রি ঘ ১১।৫৩।২৪ সেকেণ্ড)

এপ্রিল।			৫	দ	৪।৩১	২৯	দ	২১।৫	২০	দঃ	২৪।২৩
১৪	উঃ	২৬।৪৩	৬	উঃ	১।৪৩	৩০	"	১৭।১	২১	"	২৬।১৭
১৫	"	২৬।৫০	৭	"	৮।২	৩১	"	১২।১০	২২	"	২৬।৫৯
১৬	"	২৫।১৩	৮	"	১৪।৭				২৩	"	২৬।২৭
১৭	"	২২।৫	৯	"	১৯।৩০	জুন।			২৪	"	২৪।৪৩
১৮	"	১৭।৪৬	১০	"	২৩।৫৩	১	দ	৬।৪১	২৫	"	২১।৫২
১৯	"	১২।৩৮	১১	"	২৬।১৯	২	"	০।৪৪	২৬	"	১৮।৩
২০	"	৬।৫৯	১২	"	২৭।২	৩	উঃ	৫।২৬	২৭	"	১৩।২৬
২১	উ	১।৭	১৩	"	২৫।৫২	৪	"	১১।৩৪	২৮	"	৮।১১
২২	দ	৪।৪১	১৪	"	২৩।২	৫	"	১৭।১৫	২৯	"	২।৩০
২৩	"	১০।১৪	১৫	"	১৮।৫৪	৬	"	২২।২	৩০	উঃ	৩।২৭
২৪	"	১৫।১৭	১৬	"	১৩।৫৩	৭	"	২৫।২৫			
২৫	"	১৯।৩৮	১৭	"	৮।২০	৮	"	২৬।৫৭	জুলাই		
২৬	"	২৩।৭	১৮	"	২।৩৩	৯	"	২৬।১৮	১	উঃ	৯।২৬
২৭	"	২৫।৩৪	১৯	দ	৩।১৪	১০	"	২৪।৬	২	"	১৫।১০
২৮	"	২৬।৫২	২০	"	৮।৪৮	১১	"	২০।১৩	৩	"	২০।১৪
২৯	"	২৬।৫৫	২১	"	১৩।৫৭	১২	"	১৫।১৬	৪	"	২৪।১০
৩০	"	২৫।৪৫	২২	"	১৮।২৯	১৩	"	৯।৪৩	৫	"	২৬।৩১
			২৩	"	২২।১৪	১৪	উঃ	৩।৫৩	৬	"	২৬।৫৪
মে মাস।			২৪	"	২৪।৫৯	১৫	দ	১।৫৮	৭	"	২৫।১৫
১	দ	২৩।২৩	২৫	"	২৬।৩৭	১৬	"	৭।৩৫	৮	"	২১।৫০
২	"	১৯।৫৬	২৬	"	২৭।১	১৭	"	১২।৪৯	৯	"	১৭।৫
৩	"	১৫।৩২	২৭	"	২৬।১২	১৮	"	১৭।২৯	১০	"	১১।৩০
৪	"	১০।২০	২৮	"	২৪।১১	১৯	"	২১।২৪	১১	উঃ	৫।৩২

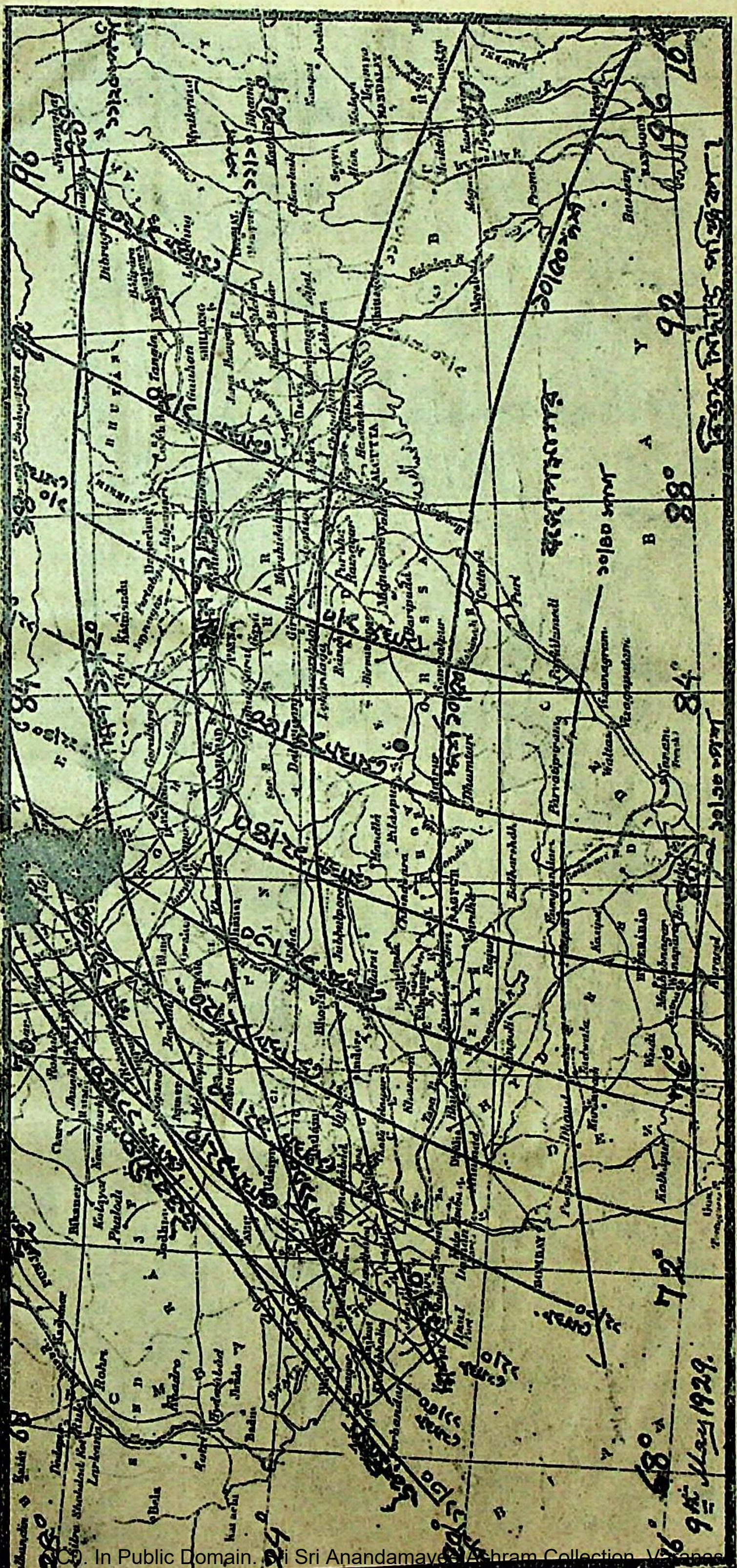
9th May 1929
68°
72°
76°
80°
84°
88°
92°
96°
BOMBAY
CALCUTTA
Puri
Cuttack
Dibrugarh
Tangla

১২	দ	০|২৯
১৩	,,	৬|১৭
১৪	,,	১১|৪২
১৫	,,	১৬|৩২
১৬	,,	২০|৩৮
১৭	,,	২৩|৫০
১৮	,,	২৫|৫৯
১৯	,,	২৬|৫৭
২০	,,	২৬|৪২
২১	,,	২৫|১২
২২	,,	২২|৩৭
২৩	,,	১৮|৫৫
২৪	,,	১৪|২৬
২৫	,,	৯|১৮
২৬	দং	৩|৪৩
২৭	উঃ	২|৮
২৮	,,	৮|০
২৯	,,	১৩|৪১
৩০	,,	১৮|৪৯
৩১	,,	২৩|৩

আগষ্ট।

১	উঃ	২৫|৫৩
২	,,	২৭|৪
৩	,,	২৬|১৪
৪	,,	২৩|৩০
৫	,,	১৯|১১
৬	,,	১৩|৪৬
৭	,,	৭|৪৫
৮	উঃ	১|৩২
৯	দং	৪|৩৪
১০	,,	১০|১৬
১১	,,	১৫|২৭
১২	,,	১৯|৪৭
১৩	,,	২৩|১৫
১৪	,,	২৫|৪২
১৫	,,	২৬|১৮
১৬	,,	২৭|০
১৭	,,	২৫|৪৮
১৮	,,	২৩|২৪
১৯	দ	১৯|৫৬
২০	,,	১৫|৩৪
২১	,,	১০|২৯
২২	,,	৪|৫৫
২৩	উঃ	০|৫৮
২৪	,,	৬|৫৩
২৫	,,	১২|৩৭
২৬	,,	১৭|৫২
২৭	,,	২২|১৬
২৮	,,	২৫|২৮
২৯	,,	২৭|৬
৩০	,,	২৬|৫১
৩১	,,	২৪|২

সেপ্টেম্বর।

১	উঃ	২১|৮
২	,,	১৬|৭
৩	,,	১০|১৬
৪	,,	৩|৫৯
৫	দং	২|১৯
৬	,,	৮|২১
৭	,,	১৩|৫১
৮	,,	১৮|৩৭
৯	,,	২২|২৯
১০	,,	২৫|১৭
১১	,,	২৬|৫৬
১২	,,	২৭|২০
১৩	,,	২৬|২৯
১৪	,,	২৪|২৪
১৫	,,	২১|১৩
১৬	,,	১৭|৩
১৭	,,	১২|৫
১৮	,,	৬|৩১
১৯	দং	০|৩৬
২০	উঃ	৫|৩০
২১	,,	১১|২৬
২২	,,	১৬|৫৪
২৩	,,	১১|৩৫
২৪	,,	২৫|৫
২৫	,,	২৭|৫
২৬	উ	২৭|২০
২৭	,,	২৫|৪৮
২৮	,,	২২|৩৬
২৯	,,	১৮|৩
৩০	,,	১২|৩১

অক্টোবর।

১	উঃ	৬|২৫
২	,,	০|৬
৩	দং	৬|৬
৪	,,	১১|৫৪
৫	,,	১৭|৩
৬	,,	২১|২১
৭	,,	২৪|৫৬
৮	,,	২৬|৫১
৯	,,	২৭|৩১
১০	,,	২৭|৪
১১	,,	২৫|২৩
১২	,,	২২|৩৪
১৩	,,	১৮|৪৪
১৪	,,	১৩|২
১৫	,,	৮|৩৮
১৬	,,	২|৪১
১৭	উঃ	৩|২৫
১৮	,,	৯|৩৪
১৯	,,	১৫|২২
২০	,,	২০|২৮
২১	,,	২৪|২৬
২২	,,	২৬|৫৩
২৩	,,	২৭|৩৩
২৪	,,	২৬|২৪
২৫	,,	২৩|৩৫
২৬	,,	১৯|২২
২৭	,,	১৪|৯
২৮	,,	৮|১৮
২৯	,,	২|৮
৩০		৪|৩
৩১	,,	৯|৫৭

নবেম্বর।

১	দং	১৫|২০
২	,,	১৯|৫৮
৩	,,	২৩|৩৮
৪	,,	২৬|৯
৫	,,	২৭|২৬
৬	,,	২৭|২৫
৭	,,	২৬|৮
৮	,,	২৩|৪২
৯	,,	২০|১৪
১০	,,	১৫|৫৩
১১	,,	১০|৪৯
১২	দং	৫|১০
১৩	উঃ	০|৫২
১৪	”	৭|৩
৫	”	১৩|৫
১৬	”	১৮|৩৫
১৭	”	২৩|৮
১৮	”	২৬|১৪
১৯	”	২৭|৩২
২০	”	২৬|৫৩
২১	”	২৪|২৪
২২	”	২০|২৬
২৩	”	১৫|২২
২৪	,,	৯|৩৯
২৫	উঃ	৩|৩৫
২৬	দং	২|৩১
২৭	”	৮|২৪
২৮	”	১৪|৫২
২৯	”	১৮|৪০
৩০	”	২২|৬

ডিসেম্বর।

১	দং	২৫|২৮
২	”	২৭|৮
৩	”	২৭|৩০
৪	,,	২৬|৩৫
৫	”	২৪|৩০
৬	”	২১|২১
৭	”	১৭|১৮

৮	দ	১২।৩২
৯	"	৭।১২
১০	দং	১।২৭
১১	উঃ	৪।৩৩
১২	"	১০।৩২
১৩	"	১৬।১৪
১৪	"	২১।১৪
১৫	"	২৫।৩
১৬	"	২৭।১১
১৭	"	২৭।১৮
১৮	"	২৫।২৪
১৯	"	২১।৪৪
২০	"	১৬।৪৭
২১	"	১১।২
২২	উঃ	৪।৫৫
২৩	দং	১।১৫
২৪	"	৭।১৩
২৫	"	১২।৪৫
২৬	"	১৭।৪০
২৭	"	২১।৪৬
২৮	"	২৪।৫১
২৯	"	২৬।৪৮
৩০	"	২৭।২৯
৩১	"	২৬।৫৩

জানুয়ারী।

১	দং	২৫।৪
২	"	২২।৯
৩	"	১৮।১৯
৪	"	১৩।৪৫
৫	"	৮।৩৭
৬	"	৩।৪
৭	উঃ	২।৪৩
৮	"	৮।৩৭
৯	উ	১৪।১২
১০	"	১৯।২১
১১	"	২৩।৩৬
১২	"	২৬।২৮
১৩	"	২৭।৩১
১৪	"	২৬।২৯
১৫	"	২৩।২৮
১৬	"	১৮।৫০
১৭	"	১৩।৭
১৮	"	৬।৪৯
১৯	উঃ	০।২৪
২০	দং	৫।৫০
২১	"	১১।৩৭
২২	"	১৬।৪৫
২৩	"	২১।৪
২৪	"	২৪।২৩
২৫	"	২৬।৩৪
২৬	"	২৭।৩১
২৭	"	২৭।১১
২৮	"	২৫।৩৭
২৯	"	২২।৫৫
৩০	"	১৯।১৪
৩১	"	১৪।৪৭

ফেব্রুয়ারী।

১	দং	৯।৪৩
২	"	৪।১৪
৩	উঃ	১।২৮
৪	"	৭।১৪
৫	"	১২।৫০
৬	"	১৮।১
৭	"	২২।২৭
৮	"	২৫।৪৫
৯	উ	২৭।২৯
১০	"	২৭।১৯
১১	"	২৫।১০
১২	"	২১।১১
১৩	"	১৫।৪৯
১৪	"	৯।৩৩
১৫	উঃ	২।৫৫
১৬	"	৩।৪১
১৭	"	৯।৫৩
১৮	"	১৫।২৭
১৯	"	২০।৯
২০	দং	২৩।৪৯
২১	"	২৬।২০
২২	"	২৭।৩৬
২৩	"	২৭।৩৪
২৪	"	২৬।১৬
২৫	"	২৩।৪৯
২৬	"	২০।২০
২৭	"	১৫।৫৯
২৮	"	১০।৫৯

মার্চ্চ।

১	দং	৫।৩০
২	উঃ	০।১৫
৩	"	৬।৫
৪	"	১১।৪৭
৫	"	১৭।৪
৬	"	২১।৪০
৭	"	২৫।১৩
৮	"	২৭।২২
৯	"	২৭।৪৮
১০	"	২৬।২২
১১	"	২৩।৮
১২	উ	১৮।২২
১৩	"	১২।২৭
১৪	"	৫।৫৪
১৫	দং	০।৫১
১৬	"	৭।২৫
১৭	"	১৩।২৬
১৮	"	১৮।৪০
১৯	"	২২।৫১
২০	"	২৫।৫১
২১	"	২৭।৩৩
২২	"	২৭।৫৪
২৩	"	২৬।৫৮
২৪	"	২৪।৪৮
২৫	"	২১।৩৫
২৬	"	১৭।২৭
২৭	"	১২।৩৫
২৮	"	৭।১০
২৯	"	১।২৩
৩০	উঃ	৪।৩৪
৩১	"	১০।২৬

এপ্রিল।

১	উঃ	১৫।৫৭
২	"	২০।৪৮
৩	"	২৪।৪০
৪	"	২৭।৯
৫	"	২৮।০
৬	"	২৭।৩
৭	"	২৪।২১
৮	"	২০।৭
৯	"	১৪।৪১
১০	"	৮।২৮
১১	উঃ	১।৫২
১২	দং	৪।৪৬
১৩	"	১১।৩

পরিশিষ্ট (ঙ)

হার্সেল ও নেপচুনের সায়ন স্ফুট। (ঔদয়িক)

তারিখ	হার্সেল	নেপচুন	তারিখ	হার্সেল	নেপচুন
১৪ এপ্রেল	(মা:) ৮°।১৭′	(বং) ১৪৮°।৪৬′	২৪ আগষ্ট	(বং) ১০।৫০	(মা:) ১৫১।৬
১৮ „	৮।৩০	১৪৮।৪৩	২৮ „	১০।৪৩	১৫১।১৫
২২ „	৮।৪৩	১৪৮।৪১	১ সেপ্টেম্বর	১০।৩৬	১৫১।২৩
২৬ „	৮।৫৬	১৪৮।৩৯	৫ „	১০।২৮	১৫১।৩২
৩০ „	৯।৯	১৪৮।৩৭	৯ „	১০।১৯	১৫১।৪১
৪ মে	৯।২১	১৪৮।৩৬	১৩ „	১০।১১	১৫১।৫০
৮ „	৯।৩২	(বং) ১৪৮।৩৫	১৭ „	১০।২	১৫১।৫৮
১২ „	৯।৪৪	(মা:) ১৪৮।৩৬	২১ „	৯।৫২	১৫২।৬
১৬ „	৯।৫৫	১৪৮।৩৬	২৫ „	৯।৪৩	১৫২।১৪
২০ „	১০।৫	১৪৮।৩৭	২৯ „	৯।৩৩	১৫২।২২
২৪ „	১০।১৫	১৪৮।৩৯	৩ অক্টোবর	৯।২৪	১৫২।৩০
২৮ „	১০।২৪	১৪৮।৪১	৭ „	৯।১৪	১৫২।৩৭
১ জুন	১০।৩৩	১৪৮।৪৩	১১ „	৯।৪	১৫২।৪৪
৫ „	১০।৪১	১৪৮।৪৭	১৫ „	৮।৫৫	১৫২।৫১
৯ „	১০।৪৮	১৪৮।৫০	১৯ „	৮।৪৫	১৫২।৫৭
১৩ „	১০।৫৫	১৪৮।৫৪	২৩ „	৮।৩৬	১৫৩।৩
১৭ „	১১।১	১৪৮।৫৯	২৭ „	৮।২৮	১৫৩।৮
২১ „	১১।৬	১৪৯।৪	৩১ „	৮°।১৯′	১৫৩°।১৩′
২৫ „	১১।১১	১৪৯।৯	৪ নভেম্বর	৮।১২	১৫৩।১৮
২৯ „	১১।১৫	১৪৯।১৫	৮ „	৮।৪	১৫৩।২২
৩ জুলাই	১১।১৮	১৪৯।২১	১২ „	৭।৫৭	১৫৩।২৫
৭ „	১১।২০	১৪৯।২৮	১৬ „	৭।৫১	১৫৩।২৮
১১ „	১১।২২	১৪৯।৩৫	২০ „	৭।৪৬	১৫৩।৩১
১৫ „	১১।২৩	১৪৯।৪২	২৪ „	৭।৪১	১৫৩।৩৩
১৯ „	১১।২৩	১৪৯।৪৯	২৮ „	৭।৩৬	১৫৩।৩৪
২৩ „	(বং) ১১°।২২′	১৪৯°।৫৭′	২ ডিসেম্বর	৭।৩৩	১৫৩।৩৫
২৭ „	১১।২১	১৫০।৫	৬ „	৭।৩০	(বং) ১৫৩।৩৫
৩১ „	১১।১৮	১৫০।১৩	১০ „	৭।২৮	১৫৩।৩৫
৪ আগষ্ট	১১।১৫	১৫০।২২	১৪ „	৭।২৭	১৫৩।৩৪
৮ „	১১।১২	১৫০।৩০	১৮ „	৭।২৭	১৫৩।৩৩
১২ „	১১।৭	১৫০।৩৯	২২ „	(মা:) ৭।২৮	১৫৩।৩১
১৬ „	১১।২	১৫০।৪৮	২৬ „	৭।২৯	১৫৩।২৯
২০ „	১০।৫৬	১৫০।৫৭	৩০ „	৭।৩১	১৫৩।২৬

হার্সেল ও নেপচুনের সায়ন স্ফুট। (ঔদয়িক)

তারিখ	হার্সেল	নেপচুন	তারিখ	হার্সেল	নেপচুন
৩ জানুয়ারী	(মাঃ) ৭।৩৫	(বং) ১৫৩।২২	২৮ ফেব্রুয়ারী	(মাঃ) ৯।৩২	(বং) ১৫২।২
৭ "	৭।৩৮	১৫৩।১৮	৪ মার্চ্চ	৯।৪৪	১৫১।৫৫
১১ "	৭।৪৩	১৫৩।১৪	৮ "	৯।৫৭	১৫১।৪৮
১৫ "	৭।৪৯	১৫৩।১০	১২ "	১০।১০	১৫১।৪২
১৯ "	৭।৫৫	১৫৩।৪	১৬ "	১০।২৩	১৫১।৩৬
২৩ "	৮।২	১৫২।৫৯	২০ "	১০।৩৭	১৫১।৩০
২৭ "	৮।৯	১৫২।৫৩	২৪ "	১০।৫০	১৫১।২৪
৩১ "	৮।১৮	১৫২।৪৭	২৮ "	১১।৪	১৫১।১৯
৪ ফেব্রুয়ারী	৮।২৭	১৫২।৪১	১ এপ্রিল	১১।১৮	১৫১।১৪
৮ "	৮।৩৬	১৫২।৩৫	৫ "	১১।৩১	১৫১।৯
১২ "	৮।৪৬	১৫২।২৮	৯ "	১১।৪৫	১৫১।৫
১৬ "	৮।৫৭	১৫২।২২	১৩ "	১১।৫৯	১৫১।১
২০ "	৯।৮	১৫২।১৫	১৭ "	১২।১২	১৫০।৫৮
২৪ "	৯।২০	১৫২।৮	*	*	*

পরিশিষ্ট (চ)

ভৌমাদি পঞ্চ গ্রহের শর (ঔদয়িক)।

তারিখ।	মঙ্গল।	বুধ।	বৃহস্পতি।	শুক্র।	শনি।
১৪ এপ্রিল।	উঃ ২।৪	দং ১।৯	দং ০।৫০	উঃ ৭।২	উঃ ১।১৩
১৮ "	" ২।১	" ০।৫৩	" ০।৫০	" ৬।২৬	" ১।১৩
২২ "	" ১।৫৮	উঃ ০।৯	" ০।৪৯	" ৫।৪৭	" ১।১৩
২৬ "	" ১।৫৫	" ০।৫২	" ০।৪৯	" ৫।৮	" ১।১৩
৩০ "	" ১।৫১	" ১।৩২	" ০।৪৯	" ৪।১৩	" ১।১৪
৪ মে	" ১।৪৮	" ২।৩	" ০।৪৮	" ৩।১৬	" ১।১৪
৮ "	" ১।৪৫	" ২।২৩	" ০।৪৮	" ২।১৯	" ১।১৪
১২ "	" ১।৪৩	" ২।২৯	" ০।৪৮	" ১।২৬	" ১।১৪
১৬ "	" ১।৪০	" ২।২০	" ০।৪৭	উঃ ০।৩৭	" ১।১৪
২০ "	" ১।৩৭	" ১।৫৬	" ০।৪৭	দং ০।৭	" ১।১৪
২৪ "	" ১।৪৩	" ১।১৭	" ০।৪৭	" ০।৪৫	" ১।১৪
২৮ "	" ১।৩১	উঃ ০।২৩	" ০।৪৭	" ১।১৭	" ১।১৪
১ জুন	" ১।২৯	দং ০।৪১	" ০।৪৬	" ১।৪৫	" ১।১৩
৫ "	" ১।২৬	" ১।৫১	" ০।৪৬	" ২।৯	" ১।১৩

ভৌমাদি গ্রহের শর (ঔদয়িক)।

তারিখ।	মঙ্গল।	বুধ।	বৃহস্পতি।	শুক্র।	শনি।
৯ জুন।	উঃ ১।২৩	দং ২।৫৫	দং ০।৪৬	দং ২।২৭	উঃ ১।১৩
১৩ "	" ১।২১	" ৩।৪৭	" ০।৪৬	" ২।৪৪	" ১।১৩
১৭ "	" ১।১৮	" ৪।১৮	" ০।৪৬	" ২।৫৪	" ১।১৩
২১ "	" ১।১৬	" ৪।২৭	" ০।৪৬	" ৩।২	" ১।১২
২৫ "	" ১।১৪	" ৪.১৬	" ০।৪৬	" ৩।৮	" ১।১২
২৯ "	" ১ ১০	" ৩।৪৯	" ০।৪৬	" ৩।১০	" ১।১২
৩ জুলাই	" ১:৮	" ৩।১০	" ০।৪৫	" ৩।১১	" ১।১১
৭ "	" ১।৫	" ২।২৩	" ০।৪৫	" ৩।৯	" ১।১১
১১ "	" ১ ৩	" ১।৩১	" ০।৪৫	" ৩।৪	" ১।১০
১৫ "	" ১।১	" ০।৩৯	" ০।৪৫	" ২।৫৯	" ১।১০
১৯ "	উঃ ০।৫৯	উঃ ০।১০	" ০।৪৫	" ২।৫১	" ১।৯
২৩ "	" ০।৫৫	" ০।৫২	" ০।৪৬	" ২।৪২	" ১।৮
২৭ "	" ০।৫৩	" ১।২৩	" ০।৪৬	" ২।৩২	" ১।৮
৩১ "	" ০।৫১	" ১।৪১	" ০।৪৬	" ২।২০	" ১।৭
৪ আগষ্ট	" ০।৪৮	" ১।৪৬	" ০।৪৬	" ২।৮	" ১।৭
৮ "	" ০।৪৬	" ১।৪১	" ০।৪৬	" ১।৫৫	" ১।৬
১২ "	" ০।৪৩	" ১।২৮	" ০।৪৬	" ১।৪১	" ১।৫
১৬ "	" ০।৪১	" ১।৭	" ০।৪৬	" ১।২৭	" ১।৫
২০ "	" ০।৩৯	" ০।৪১	" ০।৪৬	" ১ ১৩	" ১।৪
২৪ "	" ০।৩৬	" ০।১২	" ০।৪৬	" ০।৫৮	" ১।৩
২৮ "	" ০ ৩৪	দং ০।২১	" ০।৪৭	" ০।৪৪	" ১।৩
১ সেপ্টেম্বর	" ০।৩১	" ০।৫৫	" ০।৪৭	" ০।২৯	" ১।২
৫ "	" ০।২৯	" ১।৩০	" ০।৪৭	" ০।১৫	" ১।১
৯ "	" ০।২৭	" ২।৫	" ০।৪৭	" ০।২	" ১।০
১৩ "	" ০।২৪	" ২।৩৮	" ০।৪৭	উঃ ০।১১	" ০।৫৯
১৭ "	" ০।২২	" ৩।৮	" ০।৪৮	" ০।২৪	" ০।৫৮
২১ "	" ০।১৯	" ৩।৩২	" ০।৪৮	" ০।৩৬	" ০।৫৮
২৫ "	" ০।১৭	" ৩।৪৫	" ০।৪৮	" ০।৪৭	" ০।৫৭
২৯ "	" ০।১৪	" ৩।৪৩	" ০।৪৮	" ০।৫৭	" ০।৫৬
৩ অক্টোবর	" ০।১২	" ৩।১৬	" ০।৪৮	" ১।৬	" ০।৫৬
৭ "	" ০।১০	" ২।২০	" ০।৪৮	" ১।১৪	" ০।৫৫
১১ "	" ০।৭	দং ১।২	" ০।৪৯	" ১।২০	" ০।৫৫
১৫ "	" ০।৫	উঃ ০।১৬	" ০।৪৯	" ১।২৬	" ০।৫৪
১৯ "	উঃ ০।২	" ১।১৮	" ০।৪৯	" ১।৩১	

তারিখ	মঙ্গল	বুধ	বৃহস্পতি	শুক্র	শনি
২৩ অক্টোবর	দং ০।০	উঃ ১।৫৩	দং ০।৪৯	উঃ ১।৩৪	উঃ ০।৫৩
২৭ „	„ ০।২	„ ২।৭	„ ০।৪৯	„ ১।৩৬	„ ০।৫৩
৩১ „	„ ০।৫	„ ২।৪	„ ০।৪৯	„ ১।৩৭	„ ০।৫২
৪ নভেম্বর	„ ০।৭	„ ১।৫৯	„ ০।৪৯	„ ১।৩৬	„ ০।৫২
৮ „	„ ০।১০	„ ১।২৯	„ ০।৪৯	„ ১।৩৫	„ ০।৫১
১২ „	„ ০।১২	„ ১।৪	„ ০।৪৮	„ ১।৩২	„ ০।৫১
১৬ „	„ ০।১৫	„ ০।৩৭	„ ০।৪৮	„ ১।২৮	„ ০।৫০
২০ „	„ ০।১৭	উঃ ০।১০	„ ০।৪৮	„ ১।২৪	„ ০।৫০
২৪ „	„ ০।১৯	দং ০।১৭	„ ০।৪৮	„ ১।১৮	„ ০।৫০
২৮ „	„ ০।২২	„ ০।৫৩	„ ০।৪৭	„ ১।১১	„ ০।৪৯
২ ডিসেম্বর	„ ০।২৪	„ ১।৭	„ ০।৪৭	„ ১।৪	„ ০।৪৯
৬ „	„ ০।২৬	„ ১।২৮	„ ০।৪৬	„ ০।৫৬	„ ০।৪৮
১০ „	„ ০।২৯	„ ১।৪৭	„ ০।৪৬	„ ০।৪৮	„ ০।৪৮
১৪ „	„ ০।৩১	„ ২।১	„ ০।৪৫	„ ০।৩৯	„ ০।৪৮
১৮ „	„ ০।৩৩	„ ২।১০	„ ০।৪৪	„ ০।২৯	„ ০।৪৭
২২ „	„ ০।৩৫	„ ২।১৩	„ ০।৪৩	„ ০।২০	„ ০।৪৭
২৬ „	„ ০।৩৭	„ ২।৮	„ ০।৪৩	„ ০।১০	„ ০।৪৭
৩০ „	„ ০।৪০	„ ১।৫৪	„ ০।৪২	উঃ ০।০	„ ০।৪৭
৩ জানুয়ারী	„ ০।৪২	„ ১।২৭	„ ০।৪১	দং ০।১০	„ ০।৪৬
৭ „	„ ০।৪৪	দং ০।৪৪	„ ০।৪০	„ ০।১৯	„ ০।৪৬
১১ „	„ ০।৪৬	উঃ ০।১৫	„ ০।৩৯	„ ০।২৮	„ ০।৪৬
১৫ „	„ ০।৪৮	„ ১।২৮	„ ০।৩৮	„ ০।৩৭	„ ০।৪৬
১৯ „	„ ০।৫০	„ ২।৩৮	„ ০।৩৭	„ ০।৪৬	„ ০।৪৬
২৩ „	„ ০।৫২	„ ৩।০৪	„ ০।৩৬	„ ০।৫৩	„ ০।৪৫
২৭ „	„ ০।৫৩	„ ৩।৩২	„ ০।৩৬	„ ১।১	„ ০।৪৫
৩১ „	„ ০।৫৫	„ ৩।৮	„ ০।৩৫	„ ১।৭	„ ০।৪৫
৪ ফেব্রুয়ারী	„ ০।৫৭	„ ২।২৭	„ ০।৩৪	„ ১।১২	„ ০।৪৫
৮ „	„ ০।৫৮	„ ১।৪১	„ ০।৩৩	„ ১।১৭	„ ০।৪৫
১২ „	„ ১।০	„ ০।৫৬	„ ০।৩২	„ ১।২১	„ ০।৪৫
১৬ „	„ ১।১	উঃ ০।১৪	„ ০।৩১	„ ১।২৪	„ ০।৪৫
২০ „	„ ১।৩	দং ০।২৪	„ ০।৩০	„ ১।২৬	„ ০।৪৫
২৪ „	„ ১।৪	„ ০।৫৭	„ ০।২৯	„ ১।২৭	„ ০।৪৫
২৮ „	„ ১।৫	„ ১।২৪	„ ০।২৮	„ ১।২৬	„ ০।৪৫
৪ মার্চ্চ	„ ১।৬	„ ১।৪৬	„ ০।২৮	„ ১।২৫	„ ০।৪৫
৮ „	„ ১।৭	„ ২।২	„ ০।২৭	„ ১।২৩	„ ০।৪৫
১২ „	„ ১।৮	„ ২।১১	„ ০।২৬	„ ১।২০	„ ০।৪৪
১৬ „	„ ১।৯	„ ২।১৪	„ ০।২৫	„ ১।১৫	„ ০।৪৪
২০ „	„ ১।১০	„ ২।১০	„ ০।২৫	„ ১।১০	„ ০।৪৪
২৪ „	„ ১।১০	„ ১।৫৭	„ ০।২৪	„ ১।৪	„ ০।৪৪
২৮ „	„ ১।১০	„ ১।৩৭	„ ০।২৩	„ ০।৫৭	„ ০।৪৪
১ এপ্রিল	„ ১।১১	„ ১।৮	„ ০।২৩	„ ০।৫০	„ ০।৪৪
৫ „	„ ১।১১	„ ০।৩২	„ ০।২২	„ ০।৪১	„ ০।৪৪
৯ „	„ ১।১১	„ ০।১১	„ ০।২১	„ ০।৩৩	„ ০।৪৪
১৩ „	দং ১।১১	উঃ ০।৫৫	„ ০।২১	দং ০।২৩	„ ০।৪৪

শ্রীচন্দ্রশেখর [illegible] সিদ্ধান্ত বিনোদ।

১৩৩৬ সালের

বঙ্গদেশের সর্ব্বত্র শ্রীশ্রীদুর্গাপূজার সময় নিরূপণ।

২২ আশ্বিন (প্র ২২) মঙ্গলবার ৮ অক্টোবর পঞ্চমী দিবা প্রাতঃ ৬।১০ মিঃ কলিকাতা সময়। ষ্টাণ্ডার্ড হিসাবে ঊষা (সোমবার শেষরাত্রি ঘ ৫।৪৬ মিঃ)। ২২ আশ্বিন মঙ্গলবার সায়ং দেবীর বোধন।

২৩ আশ্বিন (প্র ২৩) বুধবার ৯ অক্টোবর ষষ্ঠী প্রাতঃ ঘ ৭।৫৪ মিঃ ষ্টাণ্ডার্ড সময়। উক্ত সময় মধ্যে ষষ্ঠাদিকল্পারম্ভ। সায়ংকালে দেবীর আমন্ত্রণ ও অধিবাস।

২৪ আশ্বিন (প্র ২৪) বৃহস্পতিবার ১০ অক্টোবর সপ্তমী দিবা ঘ ১০।২০ ষ্টাণ্ডার্ড সময়। অদ্য স্ব স্ব স্থানীয় সময় ৮।৫৬ মিঃ মধ্যে নব পত্রিকা প্রবেশ স্থাপন ও সপ্তমী পূজারম্ভ ও সপ্তম্যাদিকল্পারম্ভ। স্ব স্ব স্থানীয় সময় রাত্রি ঘঃ ১১।২৩ মিঃ গতে রাত্রি ঘ ১২।১১ মিঃ মধ্যে অর্দ্ধরাত্রিপূজা।

২৫ আশ্বিন (প্র ২৫) শুক্রবার ১১ অক্টোবর অষ্টমী দিবা ঘ ১২।৪৮ মিঃ ষ্টাণ্ডার্ড সময়। দিবা ঘ ৯।৫০ মিঃ স্ব স্ব স্থানীয় সময় মধ্যে অষ্টমীবিহিত পূজারম্ভ।

ষ্টাণ্ডার্ড সময় { দিবা ঘ ১২।২৪ গতে সন্ধিপূজারম্ভ।
দিবা ঘ ১২।৪৮ গতে ১।১২ মধ্যে বলিদান ও সন্ধিপূজা সমাপন।

২৬ আশ্বিন (প্র ২৬) শনিবার ১২ অক্টোবর নবমী দিবা ঘ ৩।৬ ষ্টাণ্ডার্ড সময়। অদ্য স্ব স্ব স্থানীয় সময় দিবা ঘ ৯।৫০ মিঃ মধ্যে নবমীবিহিত পূজারম্ভ।

২৭ আশ্বিন (প্র ২৭) রবিবার ১৩ অক্টোবর দশমী দিবা ঘ ৪।৫৯ ষ্টাণ্ডার্ড সময়। অদ্য স্ব স্ব স্থানীয় সময় দিবা ঘ ৮।৪৩ মিঃ মধ্যে দশমী বিহিত পূজা সমাপন ও দেবীর বিসর্জ্জন পরে অপরাজিতা পূজা। বিজয়া দশমী কৃত্য।

কলিকাতার শ্রীশ্রীদুর্গাপূজার সময় নিরূপণ।

২২ আশ্বিন (প্র ২২) মঙ্গলবার ৮ অক্টোবর দিবা প্রাতঃ ৬।১০ পর্য্যন্ত পঞ্চমী। অদ্য সায়ং কালে দেবীর বোধন।

২৩ আশ্বিন (প্র ২৩) বুধবার ৯ অক্টোবর ষষ্ঠী দিবা ঘ ৮।১৮। অদ্য প্রাতঃ ঘ ৮।১৮ মধ্যে ষষ্ঠ্যাদিকল্পারম্ভঃ। সায়ং দেবীর আমন্ত্রণ ও অধিবাস।

২৪ আশ্বিন (প্র ২৪) বৃহস্পতিবার ১০ অক্টোবর সপ্তমী দিবা ঘ ১০।৪৪। দিবা ঘ ৯।৫০ পর্য্যন্ত পূর্ব্বাহ্ন। দ্ব্যাত্মকচর ও চরাংশলগ্নানুরোধে দিবা ঘ ৮।৫৬ মধ্যে নবপত্রিকা প্রবেশ স্থাপন ও দেবীর সপ্তমীবিহিত পূজারম্ভ। সপ্তম্যাদিকল্পারম্ভ। রাত্রি ঘ ১১।২৩ গতে ১২।২১ মধ্যে কুলাচারানুসারে অর্দ্ধরাত্রি পূজা।

২৫ আশ্বিন (প্র ২৫) শুক্রবার ১১ অক্টোবর অষ্টমী দিবা ঘ ১।১২। পূর্ব্বাহ্ন ঘ ৯।৫০ মধ্যে মহাষ্টমী বিহিত পূজারম্ভ। দিবা ঘ ১২।৪৮ গতে সন্ধিপূজারম্ভ। দিবা ঘ ১।১২ গতে ১।৩৬ মধ্যে বলিদান ও সন্ধিপূজা সমাপন।

২৬ আশ্বিন (প্র ২৬) শনিবার ১২ অক্টোবর নবমী দিবা ঘ ৩।৩০। পূর্ব্বাহ্ন ঘ ৯।৫০ মধ্যে মহানবমী বিহিত পূজারম্ভ।

২৭ আশ্বিন (প্র ২৭) রবিবার ১৩ অক্টোবর দশমী দিবা ঘ ৫।২৩ অপরাহ্ন পূর্ব্বাহ্ন ঘ ৯।৫০ পর্য্যন্ত। দ্ব্যাত্মকচর ও চরাংশ লগ্নানুরোধে দিবা ঘ ৮।৪৩ মধ্যে দশমী বিহিত পূজা সমাপন ও দেবীর বিসর্জ্জন পরে অপরাজিতা পূজা। বিজয়া দশমী কৃত্য।

শ্রীহট্টে শ্রীশ্রীদুর্গাপূজার সময় নিরূপণ।

(স্থানীয় সময়)

২২ আশ্বিন (প্র ২২) মঙ্গলবার ৮ অক্টোবার পঞ্চমী প্রাতঃ ৬।২৪। সায়ংকালে দেবীর বোধন।

২৩ আশ্বিন (প্র ২৩) বুধবার ৯ অক্টোবর ষষ্ঠী দিবা ঘ ৮।৩২। প্রাতঃ ঘ ৮।৩২ মধ্যে ষষ্ঠ্যাদি কল্পারম্ভ। সায়ং দেবীর আমন্ত্রণ ও অধিবাস।

২৪ আশ্বিন (প্র ২৪) বৃহস্পতিবার ১০ অক্টোবর সপ্তমী দিবা ঘ ১০।৫৮। দিবা ঘ ৯।৫০ পর্য্যন্ত পূর্ব্বাহ্ন। দ্ব্যাত্মকচর ও চরাংশ লগ্ন জন্য দিবা ঘ ৯।০ মধ্যে নবপত্রিকা প্রবেশ স্থাপন সপ্তমাদি কল্পারম্ভ ও সপ্তমীবিহিত পূজারম্ভ। রাত্রি ১১।২৩ গতে ১২।১১ মধ্যে অর্দ্ধরাত্রি পূজা।

২৫ আশ্বিন (প্র ২৫) শুক্রবার ১১ অক্টোবর অষ্টমী দিবা ঘ ১।২৬। পূর্ব্বাহ্ন ঘ ৯।৫০ মধ্যে মহাষ্টমী বিহিত পূজারম্ভ। দিবা ঘ ১।২ গতে সন্ধি পূজারম্ভ দিবা ঘ ১।২৬ গতে ১।৫০ মধ্যে বলিদান ও সন্ধিপূজা সমাপন।

২৬ আশ্বিন (প্র ২৬) শনিবার ১২ অক্টোবর নবমী দিবা ঘ ৩।৪৪। পূর্ব্বাহ্ন ঘ ৯।৫০ মধ্যে মহানবমী বিহিত পূজারম্ভ।

২৭ আশ্বিন (প্র ২৭) রবিবার ১৩ অক্টোবর দশমী সন্ধ্যা ঘ ৫।৩৭। দিবা ঘ ৯।৫০ পর্য্যন্ত পূর্ব্বাহ্ন। দ্ব্যাত্মকচর ও চরাংশলগ্ন জন্য দিবা ঘ ৮।৪৭ মধ্যে দশমীবিহিত পূজা সমাপন ও দেবীর বিসর্জ্জন পরে কুলাচারানুসারে অপরাজিতা পূজা। বিজয়া দশমী কৃত্য।

শুদ্ধি পত্র।

অশুদ্ধ		শুদ্ধ
বৈশাখ মাসের গ্রহসঞ্চারে ২৮শে বৈশাখ শুক্রোমার্গী স্ফুটাংশে রা ঘ ১২।০		দিবা ঘ ৯।০ হইবে।
১১ বৈশাখ চ ৬।১১।২১।২৬	...	চ ৬।১২।২১।২৬ হইবে
১২ বৈশাখ বিশাখা দং ৪৭।২৩	...	বিশাখা দং ৪৭।৩৩"
২৮ বৈশাখ রা ২।২৮।৩১।৪৪	...	রা ০।২৮।৩১।৪৪ হইবে।
আষাঢ় মাসের রাশি চক্রে মীনে বুধ ২৭	...	হইবে না
১৭ আষাঢ় মেষে অশ্বিন্যাং, শুক্র দং ৪৫।০	...	হইবে না
৯ ভাদ্র যোগ সিদ্ধ দং ৪৮।২০	...	দং ৪৮।৪০ হইবে
গ্রহসঞ্চারে ১৭ আশ্বিন বুধচন্দ্রয়োর্যোগ রা ঘ ২।০	...	রা ঘ ৭।০ হইবে
৯ কার্ত্তিক র ক্রা দ ১১।৪৭	...	দ ১১।৫৭ হইবে
১৭ কার্ত্তিক বুধচন্দ্রয়োর্যোগ	...	কুজচন্দ্রয়োর্যোগ হইবে
২৮ কার্ত্তিক একাদশীর নাম নাই	...	"প্রবোধিনী" একাদশী হইবে
২৮ কার্ত্তিক নাই	...	একাদশ্যারম্ভ পক্ষে কার্ত্তিক ব্রত সমাপন হইবে
গ্রহসঞ্চারে ১২ অগ্রহায়ণ বুধাদিত্যযোগঃ প্রাতঃ ঘ ৬।০	...	রা ঘ ৮।০ হইবে
১৪ অগ্রহায়ণ কুজচন্দ্রয়োর্যোগ রা ঘ ৯।০	...	কুজবুধয়োর্যোগ হইবে